

# Lead

COURS N° 4 : ET SI ON PARLAIT : «TUBES»

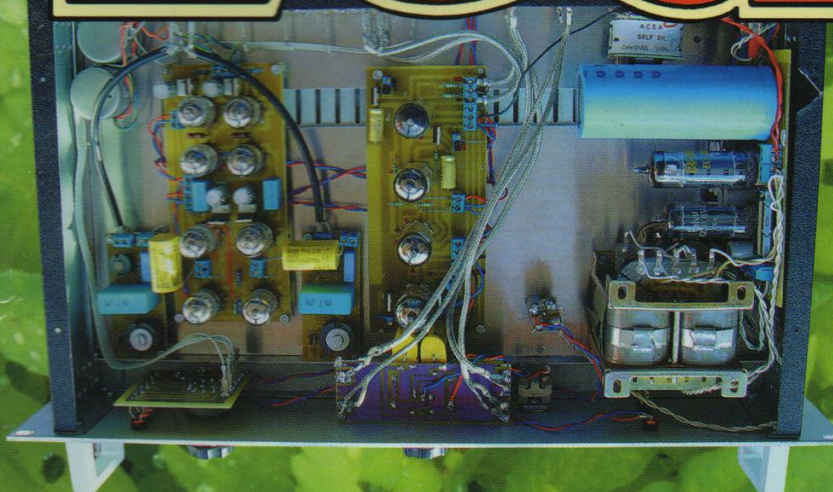
DE LA DIODE À LA TRIODE : LA GRILLE

AMPLIFICATEUR HYBRIDE DE 2 x 6 Weff

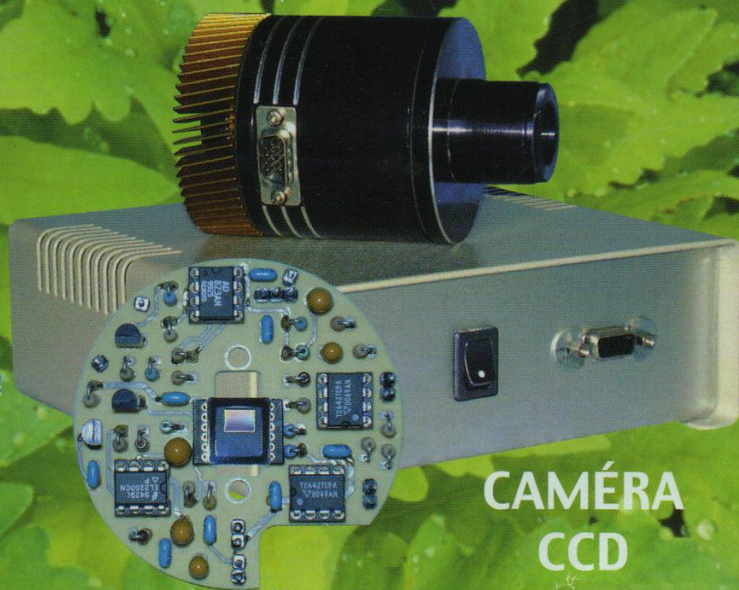
PRÉ-PRÉ POUR DISQUES VINYLES

CAMÉRA CCD SEMI-PROFESSIONNELLE

AMPLIFICATEUR PUSH-PULL DE TRIODES 2A3



**PRÉAMPLIFICATEUR 6 ENTRÉES  
AVEC PRÉ-PRÉ POUR DISQUES VINYLES**



**CAMÉRA  
CCD**



**PUSH-PULL DE TRIODES 2A3**

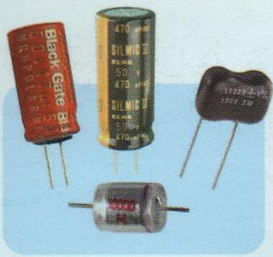
M 01226 - 177 - F: 4,50 € - RD





# Quoi de Neuf chez Selectronic ...

## Composants pour montages AUDIOPHILES ...



### Condensateurs BLACKGATE :

- Série BG : pour découplage,
- Série BG-C : pour liaison,
- Série BG-N : non polarisés

### ELNA : SILMIC-II STYROFLEX de précision

- de 100 pF à 82 nF
- MICA argenté 1%**
- de 10 pF à 100 nF

## Transformateurs d'alimentation type "R"

Ce qui se fait de mieux pour vos appareils audio

- Faibles pertes.
- Très faible capacité E/S.
- De 30 VA à 500 VA.



## Kits Selectronic pour AUDIOPHILES



### kit Triphon II Série GRAND MOS



Le **TRIPHON II** est l'évolution ultime du célèbre filtre actif 3 voies TRIPHON. Nous y avons apporté de nombreuses améliorations d'ordre technique et pratique. Il bénéficie d'une exceptionnelle conception audiophile. Pour compléter idéalement le filtre, nous avons conçu un quadruple amplificateur **classe A** issu du Grand Mos. **Transparence et musicalité absolues.**

#### Section filtre actif

- Cellules R-C à pente 6 dB cascadeables
- 3 voies configurables en 6 ou 12 dB
- En 12 dB : filtre LINKWITZ-RILEY vrai
- Voie Médium : configurable en passe haut ou passe bande
- Fréquences de coupure : au choix
- Câblage réduit au strict minimum.

#### Section amplificateurs

- Alimentations totalement séparées pour les voies droites et gauches
- 4 x16 W RMS / 8 ohms, pure classe A
- Technologie MOS-FET.

#### Divers

- Connectique Argentée - Isolant PTFE (Téflon)
- Circuits imprimés Verre-Téflon pour les cartes filtres et amplificateurs
- Utilisation de transistors soigneusement triés par paires complémentaires
- Coffrets représentant l'esthétique du GRAND MOS, pour réaliser un ensemble harmonieux (face avant massive de 10mm et radiateurs latéraux).



Filtres actifs



Amplificateurs

Le Kit **COMPLET** Filtre + Ampli 115.4250-2 ~~1769,00€~~ **PROMO 1590,00 € TTC**

## Supports TEFLON

Supports en **PTFE** (Teflon) massif usiné. Contacts **ARGENTÉS** (sauf indication contraire).

**NOUVEAU**

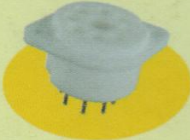
## Pour vos réalisations à TUBES

### Modèle 1



Pour tubes : **300B, WE274A**  
La pièce 115.2228-1  
43,20 € TTC

### Modèle 2



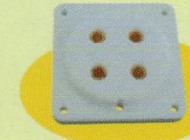
Pour tubes : **KT88, 6550A, 6SN7**, etc.  
La pièce 115.2228-2  
58,60 € TTC

### Modèle 3



Contacts dorés  
Pour tubes : **EL84, ECC83, 12AU7, 12AX7**, etc.  
La pièce 115.2228-3  
89,00 € TTC

### Modèle 4



Pour tubes : **845**, etc.  
La pièce 115.2228-4  
99,00 € TTC

## Kit BASIC Préamp

Basique mais tout ce qu'il y a de plus audiophile !



- Préamplificateur présenté en configuration minimum : 2 entrées commutables bénéficiant des meilleurs étages audiophiles disponibles
- Entièrement à composants discrets, condensateurs haut de gamme (Styroflex, BLACKGATE), potentiomètre ALPS
- Pourvu d'une entrée RIAA de très haute qualité ce préampli est idéal dans une installation simple, et / ou pour les personnes désireuses d'écouter ou graver leur disques vinyle sur PC.

Le kit **COMPLET** 115.6200 199,00 € TTC

## Galva ronds - Design rétro "AVIATION"

**NOUVEAU**

Dimensions : 40 x 40 x 40 mm. Perçage : Ø 39 mm.



Enjoliveur

### Ampèremètre 50mA

RDC = 1,6 kOhms  
La pièce 115.2113-1 115,00 € TTC

### Ampèremètre 300mA

RDC = 180 Ohms  
(NB: nécessite un shunt)  
La pièce 115.2113-3 115,00 € TTC

### Vu-mètre -20 à +3 dB

(0 dB = 1,228 V)  
RDC = 26 kOhms  
La pièce 115.2113-5 115,00 € TTC

### Ampèremètre 150mA

RDC = 1,6 kOhms  
(NB: nécessite un shunt)  
La pièce 115.2113-2 115,00 € TTC

### Voltmètre ±300mVcc

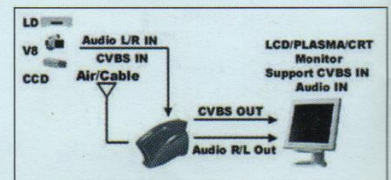
RDC = 6 kOhms  
La pièce 115.2113-4 115,00 € TTC

### Enjoliveur pour d°

En aluminium anodisé "LAITON"  
La pièce 115.2113-6 28,00 € TTC

## Tuner TV UNIVERSEL externe

- Compatible avec tout moniteur (LCD, PLASMA, CRT) avec entrée vidéo composite.
- Compatible PAL, SECAM, NTSC.
- Standard du signal vidéo composite de sortie identique à celui du signal d'entrée.
- Recherche de station automatique.
- Avec télécommande.
- Entrées :
  - 75 ohms (antenne ou câble)
  - Vidéo composite et Audio.
- Sorties :
  - Vidéo composite (RCA)
  - Audio stéréo (compatible NICAM).
- Alimentation par bloc-secteur fourni.



Le tuner TV 115.0390 145,00 € TTC

**Selectronic**  
L'UNIVERS ELECTRONIQUE



### Magasin de PARIS

11, place de la Nation  
Paris Xle (Métro Nation)

Tél. 01.55.25.88.00

Fax : 01.55.25.88.01



### Magasin de LILLE

86 rue de Cambrai  
(Près du CROUS)

86, rue de Cambrai - B.P 513 - 59022 LILLE Cedex

Tél. 0 328 550 328 Fax : 0 328 550 329

www.selectronic.fr

Conditions générales de vente : Règlement à la commande : frais de port et d'emballage 4,50€, FRANCO à partir de 130,00€. Contre-remboursement : +10,00€. Livraison par transporteur : supplément de port de 13,00€. Tous nos prix sont TTC.



# Led

**Société éditrice :**  
Editions Périodes  
**Siège social :**  
5 bd Ney, 75018 Paris

SARL au capital de 7 775 €  
Directeur de la publication  
Bernard Duval

## Led

Bimestriel : 4,50 €  
Commission paritaire : 64949  
Tous droits de reproduction réservés  
textes et photos pour tous pays,  
LED est une marque déposée  
ISSN 0753-7409

Services :

**Rédaction - Abonnements :**

**01 44 65 88 14**

5 bd Ney, 75018 Paris  
Ouvert de 9 h à 12h30 et de  
13h30 à 18 h - Vendredi : 17 h

**Ont collaboré à ce numéro :**

Rinaldo Bassi  
André Cochetoux  
Bernard Dalstein  
Bernard Duval  
Jérôme Gest

**Abonnements :**

6 numéros par an :  
France : 19 €  
Etranger : 27 €  
(Ajouter 8 € pour les expéditions  
par avion)

**Publicité :**

Bernard Duval

**Réalisation :**

- PV Editions  
Christian Mura  
Frédy Vainqueur

**Secrétaire de rédaction :**

Fernanda Martins

**Photos :**

Antonio Delfin

**Impression :**

Berger Levraut - Toul  
**Imprimé en France**

## 6

### LA CLÉ DE L'ÉLECTRONIQUE À TUBES ? DE L'AUDION À LA TRIODE (COURS N° 4)

En 1907, Lee De Forest qui vient d'avoir l'idée lumineuse de glisser une grille entre la cathode et l'anode d'une diode de Fleming observe de curieux phénomènes : la triode était née. Sans la triode, nous serions certainement restés sourds et aveugles pendant de longues années. Tout part de là !



## 16

### MU-FOLLOWER DE PUISSANCE MONO-TUBE (1<sup>ÈRE</sup> PARTIE)

Le circuit amplificateur qui va vous être présenté ici recèle de plusieurs particularités. D'une part, c'est un circuit mu-follower hybride dans lequel un Mos-Fet de puissance se substituera à la pentode communément utilisée, avec des avantages importants en terme de gain, d'impédance de sortie et de dissipation. D'autre part, c'est un circuit mono-étage qui se charge de fournir un gain en puissance suffisant pour attaquer des enceintes à haut rendement (94 dB ou plus), et ce avec un seul tube !

## 26

### PREAMPLIFICATEUR AUDIOPHILE 6 ENTRES (3<sup>ÈME</sup> PARTIE)

Compte tenu des très nombreuses demandes concernant la description de la partie vinyle, nous avons décidé d'inverser l'ordre de parution initialement prévu. Vous trouverez dès maintenant la description de la carte «PRE-PRE VINYLE», la version professionnelle définitive du préamplificateur sera décrite dans le numéro suivant cette parution.

## 36

### K2, NOTRE CAMÉRA CCD DESTINÉE À L'ASTRONOMIE : LA TÊTE OPTIQUE (1<sup>ÈRE</sup> PARTIE)

Notre objectif est de vous proposer la réalisation complète et détaillée d'une caméra CCD d'instrumentation, principalement dédiée à l'astronomie. Bien qu'il s'agisse d'un dispositif majoritairement électronique, il vous permettra d'aborder des notions de mécanique, d'optique, de thermodynamique et d'informatique : tout un programme !

## 52

### PUSH-PULL DE 2A3 : 2 x 12 Weff / 4 ET 8 Ω SANS CONTRE-RÉACTION

La 2A3 est une triode à chauffage direct qui ressemble beaucoup à la 300B avec son enveloppe volumineuse et enflée, son embase à 4 broches.

Ne pouvant fournir qu'une puissance de 3,5 Weff avec 5 % de distorsion en simple étage, nous avons décidé de passer immédiatement au fonctionnement en push-pull pour bénéficier d'une puissance plus conséquente et ainsi pouvoir «driver» une paire d'enceintes au rendement moyen de 92 dB / 1 W / 1 m dans de bonnes conditions.



## 63

### SERVICE CIRCUITS IMPRIMÉS

## 64

### PETITES ANNONCES

#### DROITS D'AUTEUR

Les circuits, dessins, procédés et techniques publiés par les auteurs dans Led sont et restent leur propriété. L'exploitation commerciale ou industrielle de tout ou partie de ceux-ci, la reproduction des circuits ou la formation de kits partiels ou complets, voire de produits montés, nécessitent leur accord écrit et sont soumis aux droits d'auteurs. Les contrevenants s'exposent à des poursuites judiciaires avec dommages-intérêts.



# VENTE AU NUMÉRO

à adresser aux EDITIONS PÉRIODES, Service abonnements, 5, boulevard Ney 75018 Paris

## N° 151

- Kitty 255. Caméra CCD d'instrumentation, réalisation de la tête de caméra (2<sup>ème</sup> partie)
- Le PUSH : amplificateur de 2 x 12Weff à ECL86 Push-Pull en ultra-linéaire
- CAPACIMÈTRE Numérique 20 000 points
- Chaîne triphonique de 3 x 75 Weff pour sonorisation ou écoute Hi-Fi (2<sup>ème</sup> partie)

## N° 152

- Photocopies de l'article** (Prix de l'article : 4,60 €) :
- La triode 300B. Amplificateur de 2 x 9 Weff en pure classe A sans contre-réaction

## N° 154

- Multimètre 4 rampes 35 000 points (2<sup>ème</sup> partie)
- La 300B en push-pull classe A de 20 Weff et sans contre réaction
- Jeu de lumières 4 voies. Des lumières au rythme des notes
- KITTY 255 : caméra CCD : l'interface 8 bits (5<sup>ème</sup> partie)

## N° 156

- En Savoir Plus Sur : La protection des transistors de puissance bipolaires
- Module amplificateur de 150 Weff à TDA7294
- Filtre actif 2 voies pour caisson d'extrême grave (4<sup>ème</sup> partie)
- Caméra CCD d'instrumentation équipée du capteur TC237 (7<sup>ème</sup> partie)
- Générateur vobulé 1 Hz - 1,5 MHz avec marqueur

## N° 157

- La 6L6 : Reine des tétrodes. Double Push-Pull stéréo de 2 x 40 Weff
- Utilisez votre oscilloscope en écran de télévision
- Filtre actif 3 voies pour caisson de grave et satellites : le passe-bande (5<sup>ème</sup> partie)
- Gén. vobulé 1 Hz - 1,5 MHz avec marqueur (2<sup>ème</sup> partie)
- Les déphaseurs : le double cathodes

## N° 158

- Commande d'un moteur Pas à Pas bipolaire avec le kit de développement 68HC11
- Préamplificateur bas niveau à tubes ECC83/ECC81 pour platines vinyls ou microphones
- Enceinte deux voies Euridia 2000
- Générateur vobulé 1 Hz - 1,5 MHz avec marqueur (3<sup>ème</sup> partie)

## N° 159

- Commande d'un moteur Pas à Pas Unipolaire avec le kit de développement 68HC11
- Enceinte deux voies Euridia 2000 (2<sup>ème</sup> partie)
- Générateur vobulé 1 Hz - 1,5 MHz avec marqueur l'Anti-Barkhausen (4<sup>ème</sup> partie)
- Le single : amplificateur de 2 x 8 Weff en classe A

## N° 160

- Caméra Kitty : l'interface 12 bits (8<sup>ème</sup> partie)
- Les Tubes KT88 / KT90 : un push-pull en ultra-linéaire classe AB1 de 2 x 50 Weff
- BC Acoustique/SEAS : kits d'enceintes pour le HC
- Le Single II : amplificateur de 2 x 11 Weff en classe A avec tétrodes 6550

## N° 161

- Caméra CCD d'instrumentation : programmation de la carte 12 bits (9<sup>ème</sup> partie)
- La Coaxiale : mini enceinte de 5 litres
- Le Triode 845 : amplificateur de 2 x 18 Weff en Single End sans contre-réaction (1<sup>ère</sup> partie)

## N° 162

- Boîte de mesure secteur
- GBF Synthétisé 0,1 Hz - 102,4 kHz (1<sup>ère</sup> partie)
- Horloge murale avec fonction Thermomètre : une application du kit de développement 68HC11
- Le Triode 845 : amplificateur de 2 x 18 Weff en Single End sans contre-réaction (2<sup>ème</sup> partie)

## N° 163

- Horloge murale avec fonction Thermomètre : une application du kit 68HC11 (2<sup>ème</sup> partie)
- Filtre actif 2 voies à triodes ECC83, pente d'atténuation de 12 dB/octave
- GBF synthétisé 0,1 Hz - 102,4 kHz : 2 sorties multifonctions à déphasage programmé ou sinus vobulé avec marqueur (2<sup>ème</sup> partie)
- Le Triode 845 (3<sup>ème</sup> partie)
- La Mesure des résistances de faibles valeurs Milli-Ohmmètre de précision

## N° 164

- Horloge Murale dotée d'une fonction Thermomètre : application du kit de développement 68HC11 (3<sup>ème</sup> partie)
- Enceinte active 2 voies Opus 2VA
- Amplificateur / mélangeur : 5 entrées mono 2 x 50 Weff avec correcteur de tonalité
- GBF synthétisé 0,1 Hz - 102,4 kHz : 2 sorties multifonctions à déphasage programmé ou sinus vobulé avec marqueur (3<sup>ème</sup> partie)

## N° 168

- Photocopies de l'article** (Prix de l'article : 4,60 €) :
- Préampli haut niveau à tubes : ECC83 / ECC81 4 entrées / 2 sorties à basse impédance
  - Un bloc amplificateur mono de très forte puissance : 280 Weff/8 Ω avec des LM3886 (1<sup>ère</sup> partie)

## N° 169

- Photocopies de l'article** (Prix de l'article : 4,60 €) :
- Amplificateur de 2 x 60 Weff : un push-pull de tétrodes 6550 avec déphaseur 6SN7
  - Préampli à tubes ECC83/ECC81. Complément d'informations du haut niveau au bas niveau (2<sup>ème</sup> partie)
  - Un bloc amplificateur mono de très forte puissance : 280 Weff/8 Ω avec des LM3886 (2<sup>ème</sup> partie)

## N° 170

- Correcteur d'acoustique 10 voies à amplis OP à FET OPA-604AP
- Le MICROCONTROLEUR SX28 (Scénix). Réalisation d'un chronomètre de précision (3<sup>ème</sup> partie)
- Filtre actif triphonique de 24 dB/Octave. Aiguillage à 100 Hz
- Amplificateur classe A de 2 x 15 Weff avec tétrodes 6V6

## N° 172

- Photocopies de l'article** (Prix de l'article : 4,60 €) :
- Push-Pull de 845 : Bloc mono de 40 Weff (1<sup>ère</sup> partie)

## N° 173

- Photocopies de l'article** (Prix de l'article : 4,60 €) :
- Push-Pull de 845 : Bloc mono de 40 Weff (2<sup>ème</sup> partie)
  - Les alimentations H.T. pour amplificateurs à tubes (1<sup>ère</sup> partie)

## N° 174

- Et si on parlait : « tubes » ? Remontons en arrière voulez-vous ? (Cours n°1)
- Réalisation d'un analyseur spectral audio 2x8 voies piloté par le kit SX28 (7<sup>ème</sup> partie)
- Compte rendu d'écoute du push-pull 845
- Amplificateur en classe A Single-End avec MOS-FET 2SK1058, sans contre réaction
- Dispositif d'alimentation pour le rétro-éclairage des modules LCD
- Les alimentations pour amplificateurs à tubes (2<sup>ème</sup> partie)

## N° 175

- La clé de l'électronique à tubes. (Cours n°2)
- Amplificateur audio en d mos avec le TDA 7293 de STMicroelectronics
- Les circuits SRPP
- Single End en quatuor avec tubes 7189 ou EL84M
- Enceinte avec HP RADIANT 2312
- Filtre actif 2 voies butterworth ordre 6-36 dB/octave
- Préamplificateur audiophile de très haute performance (1<sup>ère</sup> partie)

## N° 176

- La clé de l'électronique à tubes. Électron libre, pas pour longtemps !... (Cours n° 3)
- SRPP et bêta-follower
- Réalisation pratique du Préamplificateur audiophile (2<sup>ème</sup> partie)
- Amplificateur stéréophonique double Push-Pull de triodes 6AS7-G ou 6080 : 2 x 18 Weff

Je vous fais parvenir ci-joint le montant de ..... €  
par CCP  par chèque bancaire  par mandat

**4,60 € le numéro**  
(frais de port compris)

Quelques numéros encore disponibles (prix 4,60 €) :  
122, 123, 125, 132, 141, 143, 149, 155

Je désire :

- ...n° 151  ...n° 157  ...n° 161  ...n° 170   
...n° 152  ...n° 158  ...n° 162  ...n° 174   
...n° 154  ...n° 159  ...n° 163  ...n° 175   
...n° 156  ...n° 160  ...n° 164  ...n° 176

Photocopies d'articles (**préciser l'article**) :

- ...n° 152  ... n° 169  ... n° 173   
...n° 168  ... n° 172

NOM : ..... PRÉNOM : .....

N° : ..... RUE .....

CODE POSTAL : ..... VILLE : .....



# St Quentin Radio

6 rue de St Quentin 75010 PARIS / Tél 01 40 37 70 74 - Fax 01 40 37 70 91 - Horaire d'ouverture : du lundi au vendredi de 9h30 à 12h30 et de 14h à 18h30. Le samedi de 9h30 à 12h30 et de 14h à 17h00. Prix donnés à titre indicatif

### Pot. Professionnel ALPS

AUDIO stéréo logarithmique  
2x10K, 2x20K, 2x50K, 2x100K.  
15,00€ pièce

### POT. SFERNICE P11

MONO LINEAIRE - 470 ohms, 1K, 2K2, 4K7, 10K, 22K, 47K, 100K, 220K, 470K, 1M  
MONO LOG. - 470 ohms, 1K, 2K2, 4K7, 10K, 22K, 47K, 100K, 220K, 470K, 1M  
STÉRÉO LINEAIRE - 2x2K2, 2x4K7, 2x10K, 2x22K, 2x47K, 2x100K, 2x220K, 2x470K, 2x1M  
STÉRÉO LOG. - 2x2K2, 2x4K7, 2x10K, 2x22K, 2x47K, 2x100K, 2x220K, 2x470K

### XLR NEUTRIK

3br mâle (non droit) / 3br mâle standard

Fiche mâle	Fiche femelle		Chassis	
	droit	Coudé	mâle	fem
3	4,50€	7,50€	5,50€	8,40€
3*	6,10€	--	6,90€	7,35€
4	5,30€	8,40€	6,80€	10,40€
5	7,80€	--	9,50€	8,00€
6	10,70€	--	10,70€	10,35€
7	12,20€	--	12,20€	16,05€

\* noir doré

### JACK 6.35 Professionnel

Mono mâle droit 6,35mm ..... 4,30€  
Mono mâle coudé 6,35mm ..... 4,60€  
Stéréo mâle droit 6,35mm ..... 5,90€  
Stéréo mâle coudé 6,35mm ..... 8,50€  
Stéréo femelle droit 6,35mm ..... 8,80€  
Stéréo chassis métal 6,35mm 7,10€

### Jacks 3,5mm Fastine/Neutrik

Fastine ..... 3,50€  
Neutrik ..... 5,00€

### Convertisseur 12V > 220V (ou 24V > 220V)

Marque Profitec

12V > 220V ou 24V > 220V  
150W max ..... 83,70€  
300W max ..... 106,00€  
500W max ..... 242,40€  
1000W max ..... 394,85€

### Câble extra souple

0,25mm<sup>2</sup> - 128 brins de 0,05mm<sup>2</sup> - prix au mètre  
Rouge, noir, bleu, blanc, vert ou jaune ..... 0,65€  
0,50mm<sup>2</sup> - 256 brins de 0,05mm<sup>2</sup> - prix au mètre  
Rouge, noir, bleu, blanc, vert ou jaune ..... 0,70€  
1mm<sup>2</sup> - 512 brins de 0,05mm<sup>2</sup> - prix au mètre  
Rouge, noir, bleu, blanc, vert ou jaune ..... 1,25€  
2,5mm<sup>2</sup> - 651 brins de 0,07mm<sup>2</sup> - prix au mètre  
Rouge, noir, bleu, blanc, vert ou jaune ..... 1,70€

### Câble extra souple silicôné

1mm<sup>2</sup> - 512 brins de 0,05mm<sup>2</sup> - prix au mètre  
Rouge, noir, bleu, vert ou jaune ..... 2,30€  
2,5mm<sup>2</sup> - 651 brins de 0,07mm<sup>2</sup> - prix au mètre  
Rouge ou noir ..... 3,05€

### Dissipateur thermique

Coffret radiateur h=87mm, l=170mm, profondeur=250mm 32,00€  
PEIGNE h=40mm, l=300mm, profondeur=75mm 20,00€  
PEIGNE h=40mm, l=250mm, prof.=75mm 17,10€  
PEIGNE h=29mm, l=150mm, prof.=75mm 11,00€  
Radiateur extrudé h=114,50mm, l=114,2mm, profondeur=300mm, poids 3,5kg 50,00€

### Câble HP Professionnel

2x0,75mm<sup>2</sup>, Cullman ..... 1,00€  
2x1,5mm<sup>2</sup>, Cullman ..... 2,40€  
2x2,5mm<sup>2</sup>, Cullman ..... 2,50€  
2x4,0mm<sup>2</sup>, Cullman ..... 3,60€  
2x6,0mm<sup>2</sup>, Cullman ..... 4,60€  
2x2,5mm<sup>2</sup>, Cullman, Cu argenté ..... 3,75€  
2x2,5mm<sup>2</sup>, type coaxial, Fastline ..... 2,30€  
2x2,5mm<sup>2</sup>, Fastline ..... 2,50€  
4x2,5mm<sup>2</sup>, Fastline ..... 4,00€

### Câble blinde Professionnel

GAC 1 : Gotham, 1 cond + blind, ø 5,3mm ..... 2,00€  
2524 : Mogami, 1 cond + blindage ..... 2,60€  
GAC 2 : Gotham, 2 cond. + blind, ø 5,4mm ..... 2,15€  
2792 : Mogami, 2 cond. + blindage ..... 2,70€  
GAC 2 AES/EBU Gotham, (pour son digital) ..... 5,50€  
GAC 3 : Gotham, 3 cond. + blind, ø 4,8mm ..... 2,45€  
GAC 4 : Gotham, 4 cond. + blind, ø 5,4mm ..... 2,75€  
2564 : Mogami, 4 cond + blindage ..... 3,35€  
2953 : Mogami, type sindex x 4,6mm par canal ..... 2,90€

### Support TUBE

NOVAL C. imprimé  
Ø 22mm (1) ..... 4,60€  
Ø 25mm (2) ..... 4,60€  
blindé chassis (3) ..... 4,60€  
chassis doré (4) ..... 4,60€  
OCTAL  
A cosses (5) ..... 4,60€  
Pour CI (6) ..... 4,60€  
A cosses doré (7) ..... 6,10€

### Cond. chim. haute tension type SNAP

2,2µF/400V radial ..... 0,80€  
4,7µF/350V radial ..... 1,40€  
22µF/450V radial ..... 1,40€  
47µF/400V radial ..... 2,60€  
100µF/200V radial ..... 2,10€  
100µF/350V Snap ..... 3,35€  
100µF/400V Snap ..... 4,60€  
100µF/450V Snap ..... 5,50€  
220µF/350V Snap ..... 4,50€  
220µF/400V Snap ..... 6,80€  
220µF/450V Snap ..... 7,65€  
330µF/400V Snap ..... 7,50€  
470µF/200V Snap ..... 5,35€  
470µF/400V Snap ..... 14,95€  
470µF/450V Snap ..... 15,00€

### Cond. chimique SIC SAFCO axial

10µF/450V axial ..... 3,00€  
15µF/450V axial ..... 3,00€  
22µF/450V axial ..... 4,20€  
33µF/450V axial ..... 3,85€  
47µF/250V axial ..... 3,85€  
47µF/450V axial ..... 3,85€  
100µF/450V axial ..... 6,10€  
220µF/160V axial ..... 3,85€

### Gaine torsadée

Gaines torsadées extensibles en polythène pour câbles de différentes dimensions. Sans halogène. Blanche.

SPT 125 - diam 2,0 à 13mm/ le mètre ..... 1,20€  
SPT 250 - diam 5,0 à 50mm/ le mètre ..... 1,60€  
SPT 375 - diam 8,0 à 76mm/ le mètre ..... 2,00€  
SPT 500 - diam 10 à 102mm/ le mètre ..... 2,90€

### Gaine tressée

Gaine tressée expansible PLIOSIL-PET thermoplast à haute stabilité thermique exempt d'halogène. Cette gaine est conçue pour la protection mécanique des câbles d'installations mobiles, et possède la propriété de s'adapter à des diamètres qui peuvent atteindre de 170% à plus de 200% de son diamètre nominal

Couleur : noire. Plage d'utilisation. Prix au mètre  
3 à 8mm - PET 4 ..... 1,40€  
6 à 12mm - PET 6 ..... 2,00€  
8 à 16mm - PET 8 ..... 2,00€  
10 à 20mm - PET 10 ..... 2,00€  
14 à 24mm - PET 12 ..... 2,75€

### Protecteur thermique

Utilisation pour le contrôle automatique de température  
Spécifications : gamme de 60°C à 140°C, tolérance ±5°C, supporte le 220V, endurance : 30000 cycles @ 240V AC/6A

Contact normalement fermé (NF), ou contact normalement ouvert (NO). Disponible en NF et NO à 60°C, 70°C, 80°C, 100°C, 120°C et 140°C

Prix d'une pièce ..... 3,85€

### Coffrets GALAXY

Coffrets très robuste en 3 éléments assemblés par vis : façades avant et arrière en aluminium 30/10° anodisé, côtés en profilé d'aluminium noir formant dissipateur de chaleur. Fond et couvercle en tôle d'acier 10/10° laquée noir.

Dimensions en cm - LxHxProf

GX143 12,4x4x7,3	26,90€	GX187 12,4x4x17	38,90€
GX147 12,4x4x17	32,90€	GX287 23x4x17	43,00€
GX247 23x4x17	38,90€	GX283 23x4x23	45,75€
GX243 23x4x23	40,40€	GX288 23x4x28	48,00€
GX248 23x4x28	42,70€	GX387 33x4x17	55,55€
GX347 33x4x17	45,00€	GX383 33x4x23	57,90€
GX343 33x4x23	46,90€	GX388 33x4x28	59,90€
GX348 33x4x28	49,90€		

### Tubes électroniques

ECC 81 ..... 10,70€  
ECC 82 ..... 11,45€  
ECC 83 ..... 10,00€  
12AX7 (EH) ..... 17,00€  
ECC 84 ..... 9,95€  
ECL 86 ..... 19,10€  
EL 34 ..... 18,00€  
EL 34 la paire ..... 38,00€  
EL 84 (Sovtek) ..... 10,00€  
les 2 appariés ..... 25,00€  
EL 84 les 10 ..... 70,00€  
EZ 81 ..... 15,15€  
KT 88 la paire ..... 83,00€  
KT 90 la pièce ..... 65,55€  
300B (Sovtek) la paire ..... 315€  
7189-7320 ..... 315€  
la paire ..... 78,00€  
6L6 (Sovtek) ..... 17,50€  
6L6 (STA) la paire ..... 38,00€  
6SN7 ..... 26,00€  
845 ..... 77,00€

### Auto-transfo. 220/110V

Équipé côté 230V d'un cordon secteur longueur 1,30m avec une fiche normalisée 16 amp. 2 pôles+ terre, et côté 115V d'un socle américain recevant 2 fiches plates + terre. Fabrication française.

Réf. Puiss. Poids Prix TTC  
ATNP150 150VA 1,4Kg 41,00€  
ATNP250 250VA 2,4Kg 51,00€  
ATNP350 350VA 2,8Kg 60,85€  
ATNP500 500VA 3,8Kg 71,00€  
ATNP750 750VA 6,3Kg 91,00€  
ATNP1000 1000VA 8Kg 120,00€  
ATNP1500 1000VA 11Kg 142,00€  
ATNP2000 2000VA 13,5Kg 195,00€

### Fer à souder 220V

JBC 14ST - 11W ..... 34,00€  
JBC 30ST - 24W ..... 27,50€  
JBC 40ST - 26W ..... 27,50€  
JBC 65ST - 36W ..... 29,90€  
DS fer à dessouder ..... 49,60€  
SL2020 fer thermorégulé 69,40€

### Fer SEM, forte puissance 220V

FP100 - 100W, 330g ..... 46,50€  
FP150 - 150W, 410g ..... 52,00€  
FP200 - 200W, 590g ..... 63,50€  
FP300 - 300W, 720g ..... 76,00€

### Cond. de démarrage polypropylène

1µF/450V ..... 7,00€  
1,5µF/450V ..... 8,00€  
2µF/450V ..... 8,00€  
4µF/450V ..... 10,00€  
8µF/450V ..... 10,00€  
10µF/450V ..... 10,00€  
12µF/450V ..... 9,00€  
16µF/450V ..... 9,50€  
20µF/450V ..... 11,00€  
25µF/450V ..... 12,20€  
35µF/450V ..... 14,50€

### Cond. SCR polypropylène 1KV

0,1µF ..... 2,70€  
0,22µF ..... 2,95€  
0,33µF ..... 3,50€  
0,47µF ..... 3,80€

### Coffrets métalliques

Dimensions en cm - HxLxProf

Face arrière et avant aluminium, coté tôle

LC630 6x10x13,2 ..... 15,00€  
LC640 6x15x13,2 ..... 13,50€  
LC650 6x20x13,2 ..... 4,00€  
LC660 6x25x13,2 ..... 14,50€  
LC730 8x10x13,2 ..... 12,20€  
LC740 8x15x13,2 ..... 15,75€  
LC750 8x20x13,2 ..... 17,50€  
LC760 8x25x13,2 ..... 17,55€  
LC830 8x10x18 ..... 15,55€  
LC840 8x15x18 ..... 14,05€  
LC850 8x20x18 ..... 16,95€  
LC860 8x25x18 ..... 21,20€  
LC870 8x30x18 ..... 22,90€  
LC930 10x10x18 ..... 15,75€  
LC940 10x15x18 ..... 20,00€  
LC950 10x20x18 ..... 17,50€  
LC960 10x25x18 ..... 23,50€  
LC970 10x30x18 ..... 29,75€  
LC1030 12x15x22 ..... 20,15€  
LC1040 12x20x22 ..... 27,00€  
LC1050 12x25x22 ..... 25,65€  
LC1060 12x30x22 ..... 32,80€  
LC1070 12x35x22 ..... 36,60€

### Transistors et Circuits Intégrés

AD 818AN ..... 5,95€  
AD 826AN ..... 7,35€  
HA2-2645 ..... 20,00€  
IRF 510 ..... 1,40€  
IRF 530 ..... 1,80€  
IRF 540 ..... 2,30€  
IRF 840 ..... 2,75€  
IRF 9530 ..... 2,30€  
IRF 9540 ..... 1,85€  
IRFP 150 ..... 6,75€  
IRFP 240 ..... 5,00€  
IRFP 350 ..... 5,80€  
LF 356N ..... 1,10€  
LM 317T ..... 0,95€  
LM 317K ..... 4,00€  
LM317HVK ..... 10,00€  
LM 337T ..... 1,25€  
LM 395T ..... 4,15€  
LM 675T ..... 7,05€  
LT 1028 ..... 14,00€  
LM 3886T ..... 9,50€  
MJ 15003 ..... 4,00€  
MJ 15004 ..... 3,50€  
MJ 15024 ..... 5,00€  
MJ 15025 ..... 5,00€  
MJE 340 ..... 0,80€  
MJE 350 ..... 0,80€  
MPSA 06 ..... 0,40€  
MPSA 56 ..... 0,40€  
MPSA 42 ..... 0,30€  
MPSA 92 ..... 0,30€  
NE 5532AN ..... 1,55€  
NE 5534AN ..... 1,20€  
OPA 604 ..... 4,45€  
OPA 627 ..... 22,75€  
OPA 2604 ..... 4,60€  
OPA 2658P ..... 10,40€  
TDA 2050 ..... 4,60€  
TDA 1562Q ..... 15,00€  
TDA 7293 ..... 8,50€  
TDA 7294 ..... 11,45€  
2N 3055 ..... 1,70€  
2N 3400 ..... 1,10€  
2N 3904 ..... 0,50€  
2N 3906 ..... 0,50€  
2N 5401 ..... 0,50€  
2N 5416 ..... 1,40€  
2N 5551 ..... 0,50€  
2SK1058 ..... 10,55€  
24C16 ..... 2,30€

### Nouveau en stock !

OPA 445A ..... 15,00€

### Sonomètre digital

Réf 33 2055 Affichage digital 3 chiffres, bargraph 21 pts, de -50 à +126 dB, mémoire, moyenne intégrée, indicateur « en dessous, au dessus niveau », courbe A et C, sélection mode de réponse, indicateur niveau max, sortie jack ... 79,00€

### Alimentation à découpage

Compacte, entrée secteur 100/230VAC

V924 - 9/12/15V 1,5A - 18V/20V 1,2A - 24V 1A ..... 29,00€  
PSSMV1 - 3/4,5/6/7,5/9/12V - 0,8A - 86g ..... 22,00€  
PSSMV4 - 5/6/7,5/9/12/15V - 3,6A - 95x55x30mm 54,75€  
PSSMV5 - 12/15/18/20/22/24V - 2,3A - 67x29x74 - 54,75€  
PSS1212 - 12V - 1,2A miniature (f. alim:2,1mm) ..... 18,30€  
V350 - 15/16/18/19/20/22/24V 2,9A à 3,5A 415g ..... 56,00€

### Composants divers

WAFAER CARD ..... 5,95€  
GOLD CARD ..... 10,00€  
SILVERCARD ..... 18,00€  
ATMEL CARD ..... 22,00€  
PIC 16F84-04P ..... 7,50€  
PIC 16F873-20P ..... 13,00€  
PIC 16F876-04P ..... 11,00€  
24C16 ..... 2,30€  
Support 8br ..... 0,30€  
Support 18br ..... 0,50€

### Régulateur de tension

AT60SK - mono 2x500Vmax 11,45€  
AT60ST - stéréo 2x500Vmax 22,00€

### Régulateur de tension

Support 8br ..... 0,30€  
Support 18br ..... 0,50€

### Régulateur de tension

PSSMV1 ..... 22,00€  
V924 ..... 29,00€  
PSS1212 ..... 18,30€  
PSSMV4 ..... 54,75€  
V350 ..... 56,00€

### Régulateur de tension

AT60SK - mono 2x500Vmax 11,45€  
AT60ST - stéréo 2x500Vmax 22,00€

### Régulateur de tension

Support 8br ..... 0,30€  
Support 18br ..... 0,50€

### Régulateur de tension

PIC 1A ..... 59,00€  
CAR 04 ..... 95,00€  
CAR 06 (USB) ..... 116,00€

### Régulateur de tension

Support 8br ..... 0,30€  
Support 18br ..... 0,50€

### Régulateur de tension

PIC 1A ..... 59,00€  
CAR 04 ..... 95,00€  
CAR 06 (USB) ..... 116,00€

### Régulateur de tension

Support 8br ..... 0,30€  
Support 18br ..... 0,50€

### Régulateur de tension

PIC 1A ..... 59,00€  
CAR 04 ..... 95,00€  
CAR 06 (USB) ..... 116,00€

### Régulateur de tension

Support 8br ..... 0,30€  
Support 18br ..... 0,50€



### DE L'AUDION À LA TRIODE



Bon ! D'accord, on est plusieurs milliards à circuler entre la cathode et l'anode d'une diode... peinards si j'ose dire (c'est un électron qui nous parle). De temps en temps la tension change sur l'anode on accélère, tous ensemble ; la tension baisse on ralentit. On retrouve bien de temps en temps un copain dans la charge d'espace, mais enfin, «bof», çà manque d'animation tout çà ! Faudrait que çà remue un peu ! Patience les gars : Lee De Forest vient de placer une grille entre la cathode et l'anode, et croyez moi, çà va secouer... vous êtes prêts ?...

#### NAISSANCE DE LA TRIODE

Quand en 1907, Lee De Forest qui vient de glisser une grille entre la cathode et l'anode d'une diode de Fleming observe de curieux phénomènes : une faible variation de tension entre la grille et la cathode entraînant une forte variation de courant traversant le tube entre la cathode et l'anode : la triode était née (figure 1).

Lee De Forest qui avait baptisé son tube «l'Audion» (figure 1) avait, certainement sans le vouloir à l'époque, ouvert la porte

au maelström électronique de notre 20<sup>ème</sup> siècle. Sans la triode, nous serions certainement restés sourds et aveugles pendant de longues années (quelqu'un aurait bien fini par l'inventer tout de même !).

Tout part de là, y compris l'invention du transistor en 1948 car au fond, le transistor a été inventé uniquement pour remplacer les triodes, pentodes et autres tubes dont l'inconvénient majeur était la taille et le chauffage.

Avant 1907, la diode de Fleming était déjà utilisée couramment mais, somme toute, elle n'était qu'un substitut aux





Figure 1

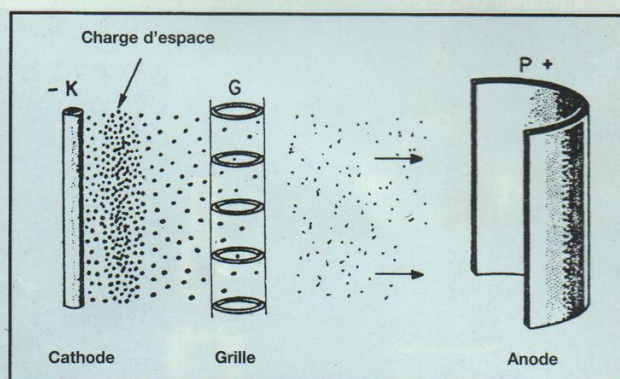


Figure 3 : coupe théorique d'une triode. La grille G portée à un potentiel plus ou moins négatif, va freiner plus ou moins les électrons négatifs qui passent à travers les mailles, attirés par la plaque portée à un potentiel positif. Si la grille est portée à un potentiel très négatif par rapport à la cathode, la totalité des électrons seront repoussés dans la charge d'espace, aucun courant ne traversera alors le tube. La grille de commande est l'élément fondamental du fonctionnement des tubes électroniques.



Figure 2 : éclaté d'une triode 300B de la collection Balaton que nous avons cassée exprès pour nos chers lecteurs (nous ne reculons devant aucun sacrifice !). On distingue nettement la grille qui entoure le filament en forme de W inversé ; la 300B était une triode à chauffage direct, en haut la plaque qui entoure l'ensemble.

détecteurs à cristaux ou au cohéreur de Branly qui étaient utilisés comme redresseurs. L'invention de De Forest a transformé la diode en un relais hypersensible qui peut commander des courants

intenses sans emprunter d'énergie à la source de commande (du moins en théorie) et tout cela grâce à la grille de commande.

Où est placée cette grille ? A proximité de

la cathode du tube (figure 2). En gros, comment cela fonctionne-t-il ? (figure 3). La grille est portée à un potentiel négatif par rapport à la cathode. Les électrons émis par cette dernière et qui se sont



## ET SI ON PARLAIT : «TUBES»



Figure 4 : de gauche à droite : Triode 216B Western Electric (collection Balaton, 1922). Triode phare 2C41 : ce tube peut amplifier des fréquences jusqu'à 4 000 MHz ! (1942). Triode ECC83 très utilisée en audio. Triode céramique 6CW4 dite «Nuvistor» (1963) : le tube fétiche des pré-amplificateurs Conrad-Johnson.

entassés dans la charge d'espace vont être tentés de rejoindre l'anode portée à un potentiel positif ; mais la grille va avoir tendance à les repousser. Pour une valeur très négative de la tension de grille, aucun électron ne pourra rejoindre la plaque mais, moins la tension de la grille sera négative, plus un grand nombre d'électrons pourront passer à travers les mailles du filet et rejoindre la plaque. A l'extrême, lorsque la grille sera au potentiel de la cathode, tous les électrons iront vers l'anode ; le tube se comportera alors comme une diode. Ce qu'il faut savoir, c'est que **de très faibles variations de la tension négative de la grille entraîneront de très fortes variations du flux électronique dans le tube**, donc de courant emprunté à la source d'alimentation dans le circuit d'utilisation, et cela avec un apport d'énergie quasiment nul de la part de la source de commande. **C'est là la différence fondamentale entre un tube et un transistor**, seuls les transistors à effet de champ présentent un mode de fonctionnement à peu près similaire.

### DE L'AUDION À LA TRIODE

Il faut bien avouer que l'invention de l'audion n'était pas parfaitement au point et

que en particulier le vide à l'intérieur de l'ampoule était loin d'être parfait.

Il fallut plusieurs années à De Forest pour comprendre que c'était là l'élément clé du bon fonctionnement de son Audion et pour que Mac Candless, qui fabriquait les tubes, réussit à obtenir un vide suffisamment poussé. Toujours est-il que sept ans plus tard, en 1913, l'intérêt exceptionnel de l'invention n'était toujours pas reconnu. Il est vrai qu'avec seulement 800 tubes vendus en 7 ans, les affaires de la société de Lee De Forest n'étaient pas brillantes. Les actionnaires excédés le traînèrent en justice où il fut inculpé et condamné pour escroquerie sans aucune circonstance atténuante. **L'acte d'accusation vaut son pesant d'or, surtout pour nous qui savons ce que l'humanité doit à l'invention de la triode.** Il est vrai que l'on ne pouvait pas demander à ces juges d'être clairvoyants, la justice n'est-elle pas représentée avec un bandeau sur les yeux ?...

L'acte d'accusation, le voici : il portait sur le fait de négocier les actions d'une société dont le seul actif était :

«Les brevets de Lee De Forest couvrant principalement un étrange dispositif (a strange device...) semblable à une lampe à incandescence qu'il nomme «Audion»

et dont on a démontré par expérience qu'il est sans aucun intérêt (wich device has provens to be worthless)...

Suivait : le résumé de la cause rapportée par le procureur...» ... Lee De Forest avait prétendu dans de nombreux articles sous sa signature : «qu'il serait possible de transmettre la voix humaine à travers l'océan Atlantique avant qu'il soit longtemps»... Se laissant égarer par ces propos aussi absurdes que délibérément trompeurs dus à Lee De Forest, le public aura été persuadé d'acheter des actions de la société en question... Attendu que... etc».

**Lee De Forest fut condamné pour escroquerie...** L'année d'après éclatait la guerre de 1914. En moins de quatre ans, les transmissions et l'amplification telles que nous les connaissons furent mises au point et utilisées intensément grâce à l'Audion : **Lee De Forest, fut mondialement reconnu comme le grand inventeur qu'il était.**

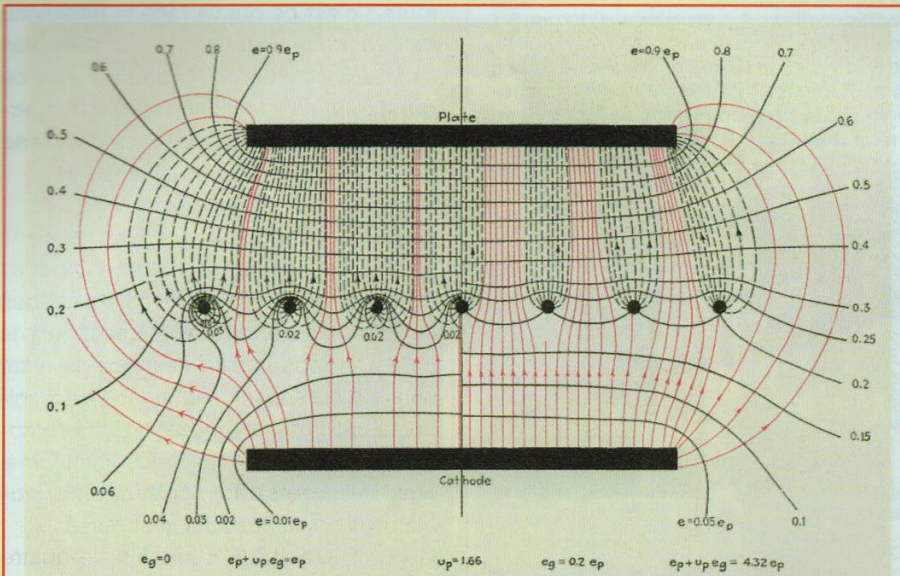
Malheureusement, cette condamnation le poursuivit toute sa vie et malgré l'intervention de centaines de scientifiques mondiaux, dont Albert Einstein, Louis de Broglie, Brillouin et d'associations tant américaines qu'européennes, **on lui refusa le prix Nobel, qu'il méritait cependant comme étant le père de toute l'électronique...**

Mais au fond, un prix Nobel, est-ce tellement important ? Combien de Prix Nobel sont-ils tombés dans l'anonymat le plus total alors que Lee De Forest, lui, reste bien vivant, surtout en ces jours de renaissance de l'électronique à tubes... Mais, trêve de digressions, si nous parlions de la triode ?...

### LA TRIODE MODERNE

Certes, l'aspect a bien changé (figure 4) mais le principe reste toujours le même. Reportons-nous de nouveau à la figure 3 et affinons notre approche. Comme vous l'avez compris une faible tension, négative sur la grille va contrôler les flux électroniques en direction de l'anode. Que se





**Figure 5 : répartition équipotentielle du champ électrique dans une triode théorique à électrodes planes. Les lignes parallèles aux électrodes représentent la répartition du gradient de potentiel entre la plaque (100 % de la tension) et la cathode à 0 V. Les lignes continues avec des petites flèches représentent le trajet des électrons à travers la grille (gros points noirs) et la plaque. De gauche à droite : valeurs négativement décroissantes de la tension de grille. Les lignes pointillées avec des flèches représentent le champ négatif produit par la grille. A gauche, peu d'électrons passeront entre les mailles alors qu'à droite un grand nombre atteindra la plaque. La partie en pointillés s'appelle «l'ombre de la grille». Elle est visible dans certains tubes de puissance dont le célèbre EL34.**

Avant d'entrer dans le détail, il faut signaler que tous les tubes : tétrodes, pentodes, heptodes, etc, ne sont que des perfectionnements de la triode de base et que tous fonctionnent sur le même principe : les électrons (charges négatives d'électricité) émis par la cathode et regroupés dans la charge d'espace (appelée aussi nuage électronique) sont attirés par l'anode portée à un potentiel positif, mais sont plus ou moins freinés par la grille portée à un potentiel négatif. C'est leur petite taille qui va leur permettre de passer à travers les mailles du filet, si je peux m'exprimer ainsi au risque de m'attirer les foudres des «Quantistes» convaincus ! Pour parler plus scientifiquement, on dira que les charges négatives vont suivre les lignes de force correspondant à la répartition équipotentielle du champ électrique... Ouf ! Ne vous inquiétez pas, on ne vous demandera jamais de calculer ni de tracer ces lignes de force : lorsque vous achetez un tube, il est déjà construit, mais il est tout de même intéressant de comprendre ce qui se passe à l'intérieur, non ? (figure 5).

Tout cela est très bien, me direz-vous, mais **comment est fabriquée cette fichue grille, et où se trouve-t-elle dans le tube ?**

Les figures 6 et 7 répondent à la première question et la figure 8 à la seconde. Pour faire bonne mesure, nous vous offrons la figure 9 qui représente une octode (donc un tube à huit électrodes dont six grilles) afin que vous compreniez que les grilles sont effectivement des «grilles» et qu'elles sont toutes montées concentriquement autour de la cathode entre cette dernière et l'anode.

Si vous voulions faire preuve de sadisme, nous vous demanderions de tracer les équipotentielles et les lignes de force correspondantes dans un tel tube ! Ne vous inquiétez pas, nous n'irons pas jusque là, mais sachez qu'à travers ce fouillis qui semble inextricable, les électrons s'y retrouvent très bien et, quittant la cathode, ils atteindront tout de même l'anode. Certains vont se perdre en

passera-t-il si on provoque une faible variation de cette tension de grille, d'instinct on peut comprendre que cette faible variation de tension va entraîner une variation importante du flux électronique, donc une grande variation du courant dans le circuit «cathode, anode» : **c'est l'effet amplificateur.**

En réalité, le terme est incorrect : il n'y a pas à proprement parler d'amplification de la faible tension appliquée sur la grille mais **cette tension va «contrôler» le flux de courant** produit par la source principale. Si nous prenions une analogie hydraulique, nous pourrions représenter la grille comme la commande d'un robinet : en exerçant sur cette commande un faible effort, on peut contrôler un débit plus ou moins important de l'eau circulant dans la canalisation principale.

C'est ce terme «**contrôle**» qui est important - les anglo-saxons appellent d'ailleurs toujours la grille «**control grid**» - car on va pouvoir commander des courants

intenses, donc des puissances importantes sans aucun apport d'énergie (du moins en théorie) ; en effet les phénomènes mis en jeu à l'intérieur d'une triode sont électrostatiques et, dans une triode parfaite, aucun courant ne peut circuler dans le circuit de grille.

Hélas, rien n'est parfait en ce bas monde et nous verrons plus loin qu'en réalité il circule un courant extrêmement faible, mais n'allons pas trop vite, voulez-vous ? Le fait qu'aucun courant ne circule dans le circuit de la grille de commande va nous permettre d'effectuer une masse d'opérations sur le signal, opérations qu'il est parfois difficile d'effectuer avec les semi-conducteurs qui, eux (à l'exception des FET), consomment une certaine puissance à la source, ce qui fait dire à certains, avec une certaine exagération il faut bien le dire, que si l'électronique avait commencé avec le transistor, l'invention du tube aurait été considérée comme une révolution.



## ET SI ON PARLAIT : «TUBES»

Figure 6 : voici plusieurs formes de grilles traditionnelles ; il y en a bien d'autres. Le métal les constituant est du nickel, du tungstène ou du molybdène. Certains tubes possèdent des grilles en platine ; d'autres sont plaquées or. Une bonne grille dans un tube traditionnel, c'est un fil très fin (de 100 à 25 microns), indéformable avec la chaleur de fonctionnement du tube et suffisamment rigide pour conserver sa forme et sa distance par rapport à la cathode (300 à 110 microns).

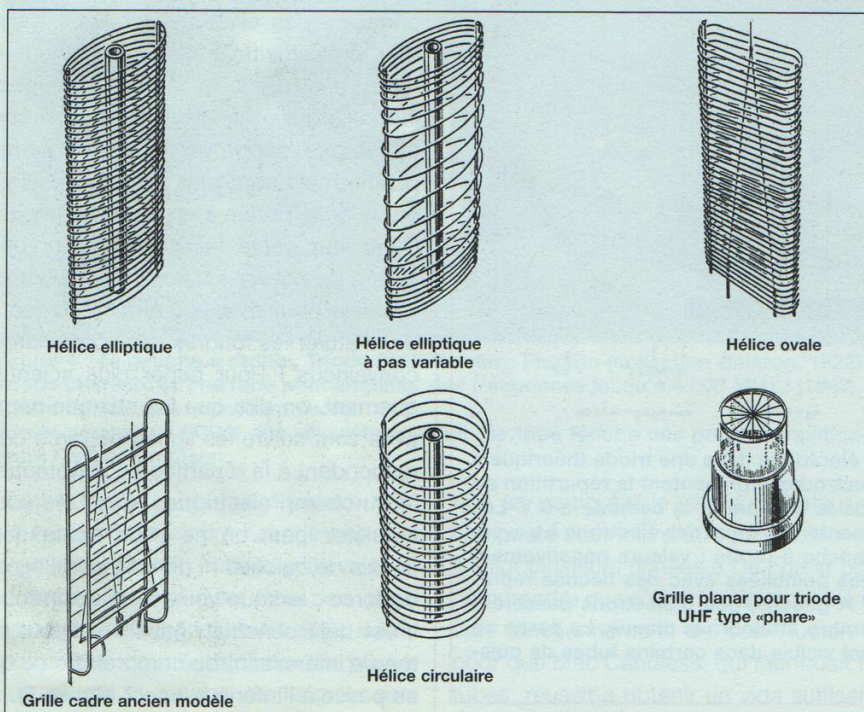


Figure 7 : grille moderne de type cadre (à droite) comparée à une grille classique. La grille cadre a été mise au point en 1959 en France par la Radiotechnique ; ce procédé de fabrication a permis de réduire à 10 microns (!) le diamètre du fil. La distance entre la cathode et la grille a pu ainsi descendre à 57 microns sans risque de court-circuit accidentel avec la cathode. Grâce à cette technique, les performances des tubes ont fait un bond extraordinaire dans les années 60. A droite, coupe d'une double triode ECC88/6DJ8, à grille cadre, le tube fétiche des préamplificateurs Audio Research. La forme particulière de l'anode permet de réduire au maximum les capacités parasites. D'autre part, une déformation accidentelle des électrodes du tube lors de son vieillissement n'aura que peu d'influence sur ses caractéristiques.

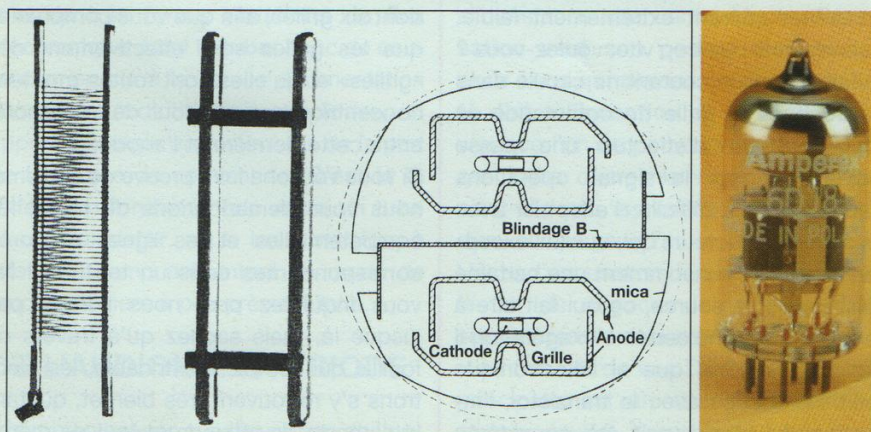


Photo 6DJ8

route ; c'est ce qui va faire la différence entre un tube bien étudié et surtout bien construit, et **c'est en grande partie ce qui expliquera les différences subjectives qui existent entre tubes de même type mais de marques différentes.**

### • LE TUBE OBJET

(petite digression !)

Pour un objet, c'est un bel objet ! Et nous l'exposons désormais fièrement sur le châssis de nos amplificateurs, ce qui entre nous est une erreur, car un tube est fragile et il mérite d'être protégé. Sans compter que la chaleur dégagée transforme rapidement le bel amplificateur tout chromé en un véritable nid à poussières.

Cela dit, la poussière n'a jamais empêché de faire fonctionner un tube car, bien à l'abri de leur ampoule de verre plongés dans un vide quasi parfait, nos électrons vont tout de même valser joyeusement au rythme de la Neuvième de Beethoven entre la cathode et l'anode, obéissant au doigt et à l'œil à leur chef d'orchestre - la grille de commande - qui va moduler leur vitesse en fonction de la partition. Du moins en théorie pure !

Ce n'est malheureusement jamais le cas ! Car, en ce bas monde, rien n'est parfait et le tube électronique idéal permettant d'amplifier sans déformation le signal musical original tel que nous le décrivons - à travers un anthropomorphisme électronique suspect (veuillez m'en excuser !) - n'existe malheureusement pas ! En effet, la cathode n'alimente jamais la charge d'espace en électrons d'une façon régulière et paisible (voir nos précédents numéros), d'où une source de «souffle» et de bruits de fond divers. Le vide dans l'ampoule n'est jamais parfait et nos malheureux électrons lancés à des vitesses de plusieurs milliers de kilomètres à la seconde vont heurter de grosses molécules de gaz, lesquelles, sous le choc, perdent un ou plusieurs électrons périphériques. Transformées en charges positives - **on les appelle des ions** - elles vont se précipiter vers la cathode négative et bombarder cette



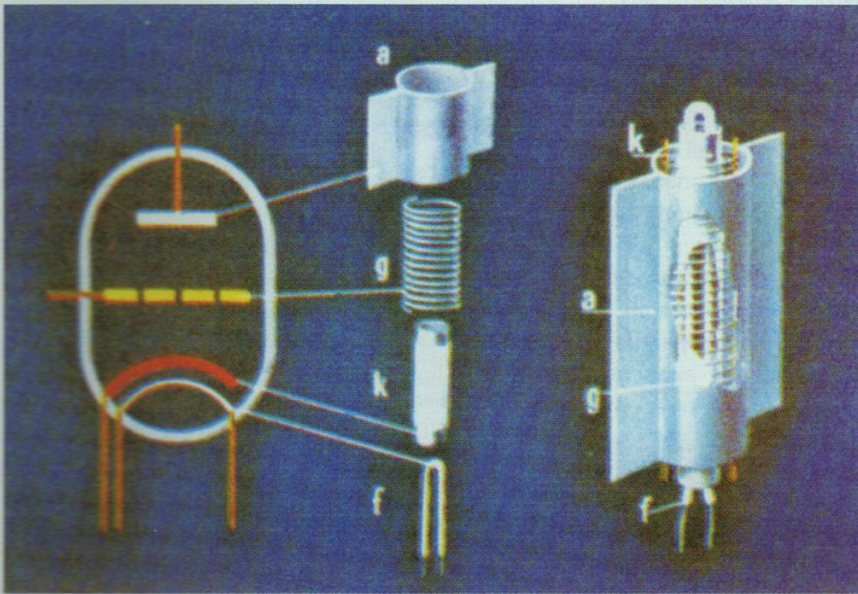


Figure 8 : à côté du symbole usuel de la triode, voici les électrodes telles qu'elles existent réellement dans un tube. F : filament, K : cathode, G : grille, A : anode (document Radiotechnique).

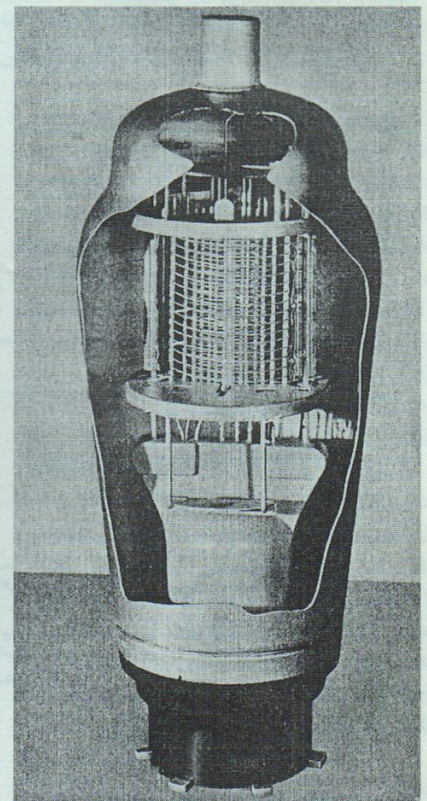


Figure 9 : une octode, donc un tube à huit électrodes dont six grilles !

dernière, ce qui va passablement abîmer la couche d'oxydes la constituant. Une autre partie de ces ions positifs va atterrir sur les mailles de la grille (portée à un potentiel négatif) provoquant ce qu'on appelle un **courant inverse de grille**, source de distorsions diverses. Et puisque nous en sommes au chapitre des catastrophes, il nous faut parler des électrons arrachés à l'anode sous la violence du choc des électrons primaires, c'est le **phénomène d'émission secondaire** : des atomes de gaz inclus dans le métal de l'anode sont libérés dans le vide de l'ampoule lors de l'échauffement de cette dernière. Noircissons encore le tableau en parlant des **électrons vagabonds** qui vont quitter l'espace cathode-anode et percuter les supports en mica, les isolants et la paroi en verre du tube, arrachant à ces matériels des électrons secondaires en les rendant positifs, ce qui se traduit par des décharges violentes par couplage électrostatique, qui

se manifestent à leur tour dans les haut-parleurs par des claquements on ne peut plus désagréables, surtout lors des «forte». Cela est surtout valable pour les tubes de puissance mal construits, en particulier une certaine KT90 de triste mémoire. Pour achever cette peinture épouvantable, il nous faut parler de l'impédance parasite de cathode (source de distorsions), du courant parasite dû à un mauvais isolement du filament par rapport à la cathode (source de souffle et surtout de ronflements), sans oublier la présence des capacités parasites entre les électrodes, ni la variation des caractéristiques d'un tube en fonction de son vieillissement et de la déformation géométrique de ces mêmes électrodes due à l'échauffement.

**Je vous rassure tout de suite** : la majorité des phénomènes épouvantables que je viens de vous décrire peut être maîtrisée, à certaines conditions dont les principales sont les suivantes :

### - Ne jamais faire fonctionner

un tube au-delà de ses capacités en courant et en tension indiquées par le constructeur sous le générique : «valeurs limites d'utilisation». Les deux valeurs importantes à surveiller étant dissipation maximale d'anode et surtout le courant maximum toléré par la cathode.

### - Respecter la tension de chauffage du filament

car un tube surchauffé verra sa durée de vie diminuer dans d'énormes proportions. Si vous le sous-chauffez, vous n'augmenterez pas sa durée de vie, bien au contraire : sa cathode va s'épuiser et se polluer.

### - Eviter

(surtout pour les tubes de puissance) d'appliquer la haute tension avant que le tube soit chaud, c'est-à-dire avant que la cathode ait eu le temps d'alimenter la charge d'espace.



## ET SI ON PARLAIT : «TUBES»

Figure 10 : schéma du montage à réaliser pour faire fonctionner une triode et mesurer ses paramètres statiques.

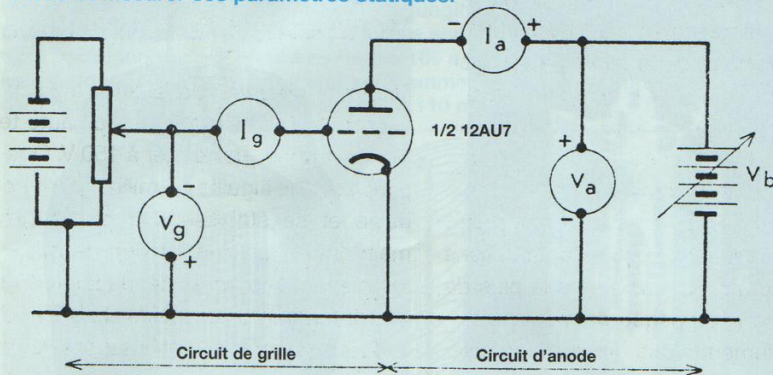
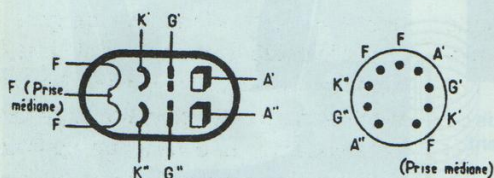
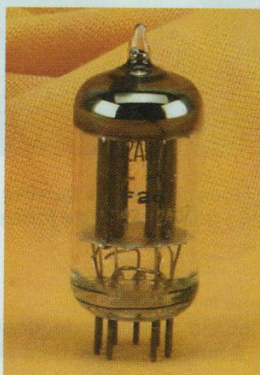


Figure 11 : disposition des électrodes.



Embase miniature 9 broches (Noval)

Photo tube 12AU7



### CARACTÉRISTIQUES ECC82

Chauffage		
Indirect (cathodes isolées du filament) :	Vf = 6,3 <sup>(1)</sup>	12,6 <sup>(2)</sup> V
	If = 0,3	0,15 A

Conditions nominales d'emploi		
Tension de l'anode	Va = 100	250 V
Tension de la grille	Vg = 0	-8,5 V
Courant anodique	Ia = 11,8	10,5 mA
Coefficient d'amplification	K = 19,5	17
Résistance interne	ρ = 6 250	7 700 Ω
Pente	S = 3,1	2,2 mA / V

Capacités <sup>(3)</sup>		
Capacité de la grille	Cg' = Cg'' =	3,6 pF
Capacité de l'anode	Ca' = Ca'' =	3,8 pF
Capacité anode-grille	Ca'g' = Ca''g'' =	1,5 pF
Capacité grille-cathode (RMA)	Cg''(k'+f) =	1,6 pF
	Cg''(k''+f) =	1,6 pF
Capacité anode-cathode (RMA)	Ca'(k'+f) =	0,5 pF
	Ca''(k''+f) =	0,35 pF

### Valeurs à ne pas dépasser

Par triode :		
Tension de l'anode	Va	max = 300 V
Puissance dissipée sur l'anode	Pa	max = 2,75 W
Courant cathodique	Ik	max = 20 mA
Résistance du circuit de grille <sup>(4)</sup>	Rg	max = 1 mΩ
Résistance du circuit de grille <sup>(5)</sup>	Rg	max = 0,25 MΩ
Tension entre filament et cathode	Vkf	max = 200 V

- (1) Les deux sections du filament en parallèle.
- (2) Les deux sections du filament en série.
- (3) Mesurées sans blindage.
- (4) En polarisation automatique.
- (5) En polarisation fixe.

LA RADIOTECHNIQUE - COPRIM - R.T.C.

C'est une règle rarement suivie, surtout par les fabricants d'amplis BF - et c'est dommage - surtout lorsque l'amplificateur utilise des diodes à semi-conducteur pour l'alimentation (ce qui se produit dans 90 % des cas) ; dans cette configuration, la haute tension est appliquée aux anodes des tubes dès l'allumage de l'appareil. Ce serait moins pratique mais, sur un appareil non doté d'un dispositif de temporisation, mieux vaudrait utiliser des diodes à vide qui, étant chauffées elles-mêmes, font monter graduellement la haute tension aux bornes des circuits.

Certains diodes à vide à chauffage indirect ont été conçues spécialement pour cela : EZ80, EZ81, GZ32, GZ34, GZ37. Méfiez-vous des diodes à chauffage direct : leur débit est presque instantané, comme celui des diodes semi-conductrices (5U4, 5R4, 5T4).

Et puis, de grâce, dans toute la mesure du possible évitez les tubes construits à la va-vite et on ne sait où ! Vous vous épar-

gnerez bien des déboires. De même, évitez les tubes de fabrication antérieure à 1945. Ce n'est pas qu'ils soient mauvais, mais la technologie des tubes a fait un bond fantastique entre 1945 et les années 70, surtout en ce qui concerne la purification des métaux et des alliages, la technique du vide, celle des isolants devant supporter des hautes températures, et celle de la verrerie. Pour ne citer que quelques tubes communément réutilisés de nos jours en BF, il n'y a aucune commune mesure entre une 2A3, une 6L6, une 6SN7 et même une 300B fabriquées dans les années 60. Les gabarits sont les mêmes mais la technologie de fabrication est totalement différente quant à la qualité du vide, la robustesse de l'enveloppe en verre, la pureté des métaux employés et la stabilité des isolants.

Pour terminer cette digression, il faut préciser ici que la grande majorité des tubes refabriqués aujourd'hui sont d'excellente facture, il convient cependant de

faire attention aux courants débités qui sont parfois bien plus importants que ceux des tubes fabriqués jusque dans les années 80, parfois 15 à 20 % au-dessus de la valeur du gabarit pour une même polarisation. Ceci est dû essentiellement à la constitution des cathodes qui ont fait des progrès énormes grâce à la Télévision (eh oui ! l'écran de votre téléviseur est... un tube !). Le pouvoir émissif des cathodes des tubes modernes et très important, il convient d'être prudent lorsque vous changez les tubes de puissance d'un amplificateur ancien par des tubes récents. Au long de cette série d'articles nous vous indiquerons quelles sont les précautions à prendre pour éviter bien des déboires. Certains constructeurs sérieux se mettent à l'abri des accidents en soumettant les tubes qu'ils utilisent sur leurs appareils à un vieillissement de l'ordre de 200 heures de fonctionnement afin de calmer leur ardeur juvénile !



## LA TRIODE EN FONCTIONNEMENT

Retour à la triode. Le moment est venu de la faire fonctionner.

Pour ce faire nous allons réaliser le petit montage de la **figure 10**. Nous avons choisi une double triode courante : une 12AU7/ECC82 dont nous n'utiliserons qu'une moitié. Afin de vous familiariser, nous vous communiquons en **figure 11** le data complet de ce tube ainsi que son brochage.

**Ne paniquez pas** : tout au long de cette étude nous définirons les notions de perte, résistance interne, coefficient d'amplification... chaque chose en son temps ; mais jetez tout de même un coup d'œil au paragraphe : «valeurs à ne pas dépasser», vous y trouverez les notions sur lesquelles nous avons lourdement insisté depuis le début de nos causeries : les puissances, tensions et courant maximum de cathode... et maintenant au travail.

Reportez-vous au paragraphe : «Brochage du tube», c'est un brochage «noval» donc à 9 broches, cette figure se lit toujours par «dessous» en basculant le tube tête en bas, on lit toujours le brochage de gauche à droite dans le sens des aiguilles d'une montre, dans le cas présent les broches sont numérotées de 1 à 9.

Et maintenant retour au petit montage, je ne saurais trop vous recommander de le réaliser afin de vous familiariser avec les tubes.

Que voyons-nous sur la figure 10 ? Tout d'abord notre triode dont nous n'avons pas représenté le circuit de chauffage. Le filament peut être alimenté en courant alternatif à partir d'un transformateur avec enroulement secondaire 6 V (pour le branchement en parallèle des filaments : réunir les broches 4 et 5 et vous connecter entre 4 et 9.

Si vous voulez alimenter le filament en 12 V, connectez-vous directement entre les broches 4 et 5.

A droite sur les schémas, nous avons dis-

posé une alimentation continue variable de 0 à 300 V pour la haute tension ( $V_b$  sur le schéma représentée par une batterie). Le pôle positif de cette source étant bien entendu relié à l'anode du tube (broche 1), et le pôle négatif à la cathode (broche 3). Dans cette branche nous avons disposé un milliampèremètre qui nous permettra de mesurer le courant traversant le tube «**la**» de la cathode à l'anode, sens réel du courant du moins vers le plus de l'alimentation ; au risque de me répéter il faut absolument vous familiariser avec cette notion de sens «réel» du courant qui est la clé de toute l'électronique à tubes. Le voltmètre  $V_a$  permettra de mesurer la tension aux bornes du tube.

Du côté de la grille de commande (broche 2), nous avons connecté un milliampèremètre (très sensible, il doit pouvoir mesurer un courant très faible, de l'ordre de 0,0001 A et même moins) et un autre voltmètre qui nous permettra de mesurer «**Vg**», la tension appliquée à la grille de commande ; la source de tension variable peut être constituée par des piles car le débit sera pratiquement nul. Pour tester notre 12AU7, une batterie de piles pouvant délivrer 24 V est suffisante lors de ces essais.

**Attention !** Le pôle négatif de cette source d'alimentation doit être réuni du côté de la grille de commande et le pôle positif à la cathode du tube ; ainsi, nous serons sûrs de «polariser» la grille négativement.

Le pôle (+) sera connecté à la cathode (broche 3) afin de fermer le circuit. En parallèle sur la source de polarisation de 10 000  $\Omega$  qui permettra de faire varier cette tension appliquée à la grille de 0 ( curseur vers le bas) à -24 V ( curseur vers le haut). Vous pouvez remplacer la pile par une alimentation continue variable de 0 à 24 V. Dans ce cas le potentiomètre P n'est pas nécessaire. Si j'insiste lourdement, et je m'excuse encore auprès de «ceux qui connaissent», c'est pour vous familiariser à la lecture d'un schéma et à sa transposition «physique».

## TOUT EST PRÊT ?... MOTEUR... ÇA TOURNE !...

Fixons le potentiel de la grille à - 5 V et augmentons graduellement la haute tension que nous allons fixer à 150 V. Que se passe-t-il ? L'aiguille du milliampèremètre dévie et se stabilise à 5 mA. Faisons maintenant varier la tension de grille en maintenant la tension de plaque à 150 V. Portons d'abord la tension de grille «**Vg**» à -2,5 V (ce qui revient à rendre la grille moins négative par rapport à la cathode) : le courant «**la**» grimpe et atteint 12 mA.

Effectuons maintenant la manœuvre inverse et portons la tension de grille à - 7,5 V : le courant «**la**» baisse et se stabilise à une valeur de seulement 2 mA. La conclusion de cette première expérience est la suivante : **une variation de la tension appliquée entre la grille de commande et la cathode fait varier le débit du courant traversant le tube.**

Continuons maintenant l'expérience, fixons à nouveau la tension de grille à -5 V et n'y touchons plus mais agissons maintenant sur la haute tension et augmentons-la en surveillant le milliampèremètre : l'intensité dans le circuit augmente. Toujours sans toucher à la tension de la grille, essayons d'atteindre les 12 mA que nous avons obtenus précédemment en faisant varier notre tension de grille de -5 V à -2,5 V, soit une variation de 2,5 V. Pour atteindre 12 mA de débit dans le tube, il nous faut augmenter la haute tension jusqu'à une valeur de 200 V. De la même façon, si nous voulons réduire le débit aux 2 mA que nous avons enregistrés en polarisant la grille à -7,5 V, il nous faut ramener la tension de plaque à 100 V. On peut donc dire qu'une variation de 2,5 V sur la grille d'une 12AU7 entraîne la même variation de courant dans le tube qu'une variation de 50 V sur la plaque. C'est dû au fait que, par construction, la grille de commande est placée très près de la cathode, donc de la charge d'espace, et que son action sur cette dernière



## ET SI ON PARLAIT : «TUBES»

est beaucoup plus efficace que celle de la plaque.

C'est ce qu'on appelle le **pouvoir amplificateur d'un tube** et ce pouvoir amplificateur ne dépend que de sa construction mécanique. En deux mots : plus la grille sera proche de la cathode, plus son action de contrôle sur les électrons puisés dans la charge d'espace sera importante. Le pas de la grille aura aussi une influence fondamentale sur l'intensité du flux électronique, donc sur le courant traversant le tube. Car, n'oubliez pas que les électrons sont très petits et ce sont des milliards d'entre eux qui vont se précipiter vers l'anode en passant à travers les

mailles de la grille : c'est d'ailleurs là tout le problème de la construction mécanique des tubes électroniques, car vous comprenez aisément que plus vous allez resserrer les mailles du filet plus vous allez rapprocher celui-ci de la cathode, plus la chaleur dégagée par cette dernière va agir sur le coefficient de dilatation du métal constituant la grille. Pour une 12AU7 la grille en nickel se trouve à 150 microns de la cathode ; la plaque est à 3,5 millimètres de cette dernière et le fil constituant la grille a un diamètre de 75 microns bobiné au pas de 0,001 millimètre !). Il est facile de comprendre que la moindre déformation de la grille due à

l'échauffement va bouleverser profondément les caractéristiques du tube. Ça y est !... vous commencez à comprendre ce qui se passe dans cet objet étrange qu'est un tube électronique, mais je peux vous assurer que notre brave petite 12AU7 n'a pas fini de souffrir.

A compter de la prochaine causerie nous étudierons à fond le fonctionnement de la triode en essayant toujours de vous fournir des renseignements pratiques à l'appui de la théorie.

Bonne lecture...

A suivre...

Rinaldo Bassi

### POUR JOUER AVEC LES TUBES

Une alimentation variable de 0 à plus ou moins 350 V, ou de 0 à 700 V.

Alimentation des filaments : 6,3 V

Cette petite alimentation est directement inspirée des alimentations variables utilisées dans les années 60 pour l'enseignement.

#### - Le transformateur d'alimentation

Vous utiliserez n'importe quel transformateur pour amplificateur, téléviseur ou poste de radio. Tension du secondaire de 250 à 300 V (maximum) capable de délivrer de 200 à 300 mA.

Une ou plusieurs basses tensions : 6,3 V / 2 à 5 A.

- Deux petites selfs de filtrage 7 à 10 Henrys / 200 à 300 mA. Si vous n'avez

pas de self, vous pouvez utiliser deux petits transformateurs 220 V/12 V ou 24 V. Vous utilisez le primaire 220 V comme self.

- 4 condensateurs de 100  $\mu$ F (maximum) 450 V.

- Un petit auto-transformateur variable de 0 à 240 V de 0,7 A ou 1 A maximum. Choisir un auto-transformateur à fixer sur panneau. L'ensemble pourra être monté dans un boîtier rack standard ou sur une planche en bois.

#### Analyse du schéma

L'astuce consiste à monter un auto-transformateur variable sur les secondaires haute tension du transformateur et de réaliser 2 redressements simple

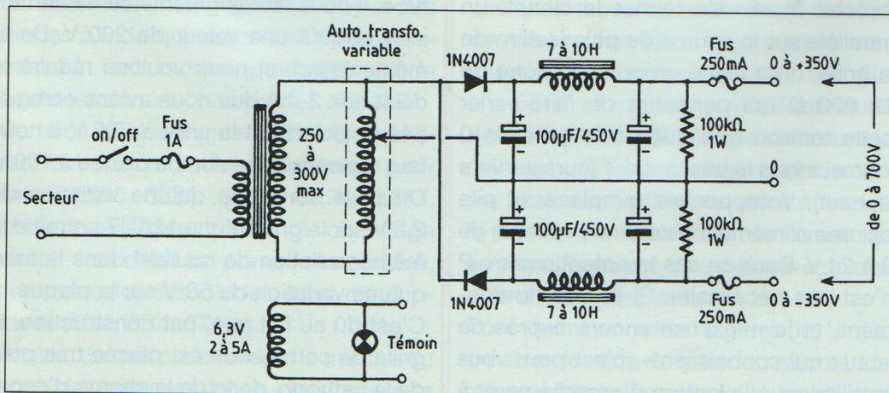
alternance, tête bêche, ce qui permettra de disposer de 2 tensions positives et négatives variables de 0 à 350 V, ou d'une tension de 0 à 700 V, ce qui revient à mettre en série les deux alimentations.

Grâce à ce système vous pourrez tester vos montages d'essais.

#### Attention :

Ceci n'est pas une alimentation stabilisée ou régulée, vous devrez vérifier à l'aide d'un voltmètre la tension délivrée au montage en fonction du débit. D'autre part malgré les résistances de 100 k $\Omega$  connectées en parallèle sur la sortie de l'alimentation et qui vont décharger les condensateurs, n'oubliez pas que la haute tension de sortie ne disparaîtra pas instantanément lors de la coupure de l'alimentation et que si vous augmentez ou baissez la tension à l'aide de l'auto-transformateur une inertie plus ou moins longue (fonction du débit) de la tension de sortie vous demandera d'attendre la stabilisation de cette dernière avant de faire vos mesures.

Comme toute alimentation délivrant des tensions continues élevées il convient de prendre toutes dispositions afin d'éviter les contacts corporels accidentels.





Sorties protégées  
Rapport cyclique variable de 10 à 90%  
Offset indépendant de l'atténuateur  
Modulations AM, FM, FSK et PSK

distorsion < 0,5 %  
précision < 0,005 %  
interface RS 232 comprise

NOUVEAU

GF265



0,18 Hz à 5 MHz  
Affichage sur 4 ou 9 digits  
Fréq. ext. 0,8Hz à 100 MHz  
389,90 €

NOUVEAU

GF266



11µHz à 12 MHz  
Affichage sur 4 ou 10 digits  
Fréq. ext. 0,8Hz à 100 MHz  
598,00 €

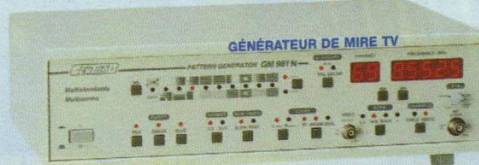
Prix TTC

GF 763



0,2 Hz - 2 MHz  
Vob. int. lin. et log.  
Sortie protégée 309,76 €

GM 981N



GÉNÉRATEUR DE MIRE TV  
PAL-SECAM, NTSC (en vidéo)  
L / L', B / G, I, D / K / K'  
Affich. num. du canal et de la fréq.  
Sorties : Vidéo - Y/C - Péritel - HF  
Son Nicam 1 913,60 €

GF 763 F



0,2 Hz - 2 MHz  
Vob. int. lin. et log.  
Sortie protégée  
Fréq. auto. 20 MHz 369,56 €

FR 649



FRÉQUENCEMÈTRE COMPTEUR  
Très haute sensibilité  
2 entrées 0-100 MHz  
1 entrée 50 MHz - 2,4 GHz  
477,20 €

DC 05



100 pF à 11,111µF 257,14 €

GF 763 A



0,2 Hz - 2 MHz  
Vob. int. lin. et log.  
Sortie protégée  
Ampli. 10W 333,68 €

GF 763 AF



0,2 Hz-2 MHz  
Vob. int. lin. et log.  
Sortie protégée. Ampli. 10W  
Fréq. auto. 20 MHz 393,48 €

BOITES A DECADES R.L.C.

- DR 04 1 Ω à 11,110 KΩ 106,44 €
- DR 05 1 Ω à 111,110 KΩ 125,58 €
- DR 06 1 Ω à 1,111 110 MΩ 142,32 €
- DR 07 1 Ω à 11,111 110 MΩ 156,68 €

DL 07



1µH à 11,111 110 H 209,30 €

### elc

59, avenue des Romains - 74000 Annecy  
Tél. 33 (0)4 50 57 30 46 - Fax 33 (0)4 50 57 45 19  
En vente chez votre fournisseur de composants électroniques  
ou les spécialistes en appareils de mesure

Je souhaite recevoir une documentation sur :

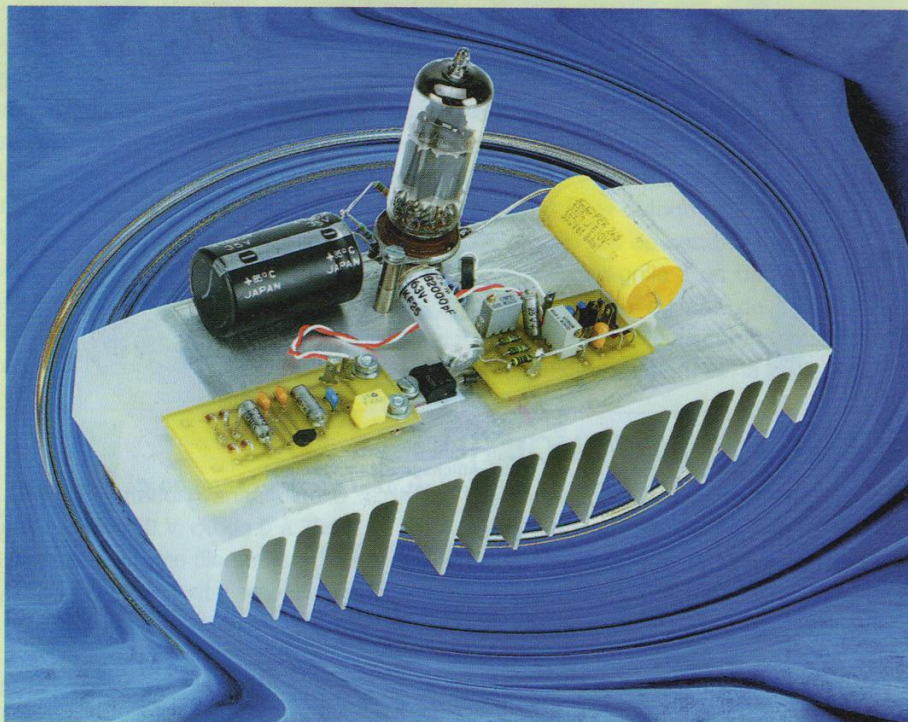
Nom \_\_\_\_\_

Adresse \_\_\_\_\_

Ville \_\_\_\_\_ Code postal \_\_\_\_\_



## MU-FOLLOWER DE PUISSANCE MONO-TUBE



Le circuit amplificateur qui va vous être présenté ici recèle de plusieurs particularités. D'une part, c'est un circuit mu-follower hybride dans lequel un Mos-Fet de puissance se substituera à la pentode communément utilisée, avec des avantages importants en terme de gain, d'impédance de sortie et de dissipation. D'autre part, c'est un circuit mono-étage qui se charge de fournir un gain en puissance suffisant pour attaquer des enceintes à haut rendement (94 dB ou plus), et ce avec un seul tube !

**L**es détracteurs des semi-conducteurs ne doivent cependant pas arrêter là leur lecture et s'interroger sur les bénéfices que peut présenter une telle structure : le trajet du signal est réduit à son strict minimum ainsi que les condensateurs de liaison dont on connaît l'influence sur la transparence de la reproduction sonore. Cela n'est rendu possible que par l'utilisation d'un Mos sans lequel un étage supplémentaire aurait été nécessaire, faisant

perdre son intérêt au concept. De plus, l'impédance de sortie très basse du circuit, conséquence directe de la transconductance élevée des Mos, va nous permettre de faire des économies non négligeables sur le transformateur de sortie qui ne sera ni plus ni moins qu'un modèle torique pour alimentation, capable de performances dignes des meilleurs modèles destinés à l'audio ! Mais ce n'est pas tout, puisque le Mos présente encore l'avantage sérieux, à

l'instar des pentodes, de posséder une bonne linéarité de la transconductance en fonction de la tension d'entrée  $V_{GS}$ , ce qui n'est pas du tout le cas avec une triode. On peut ainsi compter sur une impédance de sortie variant peu en fonction de l'attaque du transistor, et donc de la puissance de sortie. Nous reviendrons aussi en détails sur le très bon rejet du bruit d'alimentation que permet notre structure hybride.

### UN PEU DE THÉORIE

Afin de bien comprendre comment fonctionne le montage, il est nécessaire de reprendre une fois encore les équations générales régissant les structures SRPP :

$$A_v = \frac{-\mu_1(\rho_2 + \mu_2 R_2)}{(\mu_1 + 1)R_1 + (\mu_2 + 1)R_2 + \rho_1 + \rho_2} \quad (1)$$

$$Z_{out} = \frac{\rho_2 [R_1(\mu_1 + 1) + R_2 + \rho_1]}{(\mu_1 + 1)R_1 + (\mu_2 + 1)R_2 + \rho_1 + \rho_2} \quad (2)$$

$\rho_1, \mu_1 = \rho_{tube}, \mu_{tube}$  et  $\rho_2, \mu_2 = \rho_{Mos}, \mu_{Mos}$  étant respectivement les résistances internes et gain en tension du tube T et du Mos et  $R_1, R_2$  les résistances de polarisation.

Comme nous avons déjà pu le dire, le gain est une fonction croissante de  $\mu_1, R_2$  et  $\rho_2$ . Ainsi, plus  $R_2$  et  $\rho_2$  seront élevées, plus le gain du montage tendra vers  $\mu_1$ . Il va sans dire que l'obtention d'un gain suffisant pour construire un ampli mono-étage obligera à choisir un tube dont le  $\mu$  sera le plus élevé possible. L'impédance de sortie, quant à elle, dépend de  $R_2, \rho_1$  et  $S_2$ , pente du tube T2 : plus  $R_2$  et  $S_2$  seront élevées, plus l'impédance de sortie sera faible tandis que  $\rho_1$ , pour sa part, devra avoir la plus faible valeur possible pour ne pas faire augmenter  $Z_{out}$ ... Notons au passage que le découplage de  $R_1$  est nécessaire ici, sans quoi notre impédance de sortie augmenterait énormément et ne nous permettrait plus de connecter un transformateur de sortie à basse impédance primaire... et donc d'obtenir une puissance exploitable. Il est important aussi de







# MU-FOLLOWER DE PUISSANCE

dance à augmenter de concert du fait de la résistance interne non infinie du transistor. Or, cet accroissement de courant va se traduire par une augmentation de la chute de tension sur la résistance de «source»  $R_s$ . Si  $V_G$  est supposée constante, on voit bien alors que  $V_{GS}$  diminue en conséquence, puisque  $V_s + V_{GS} = V_G$ . Ainsi, le courant décroît à son tour et l'on n'obtient en définitive qu'une très faible variation de celui-ci pour une forte variation de  $V_D$ , ce qui est caractéristique d'un dipôle de très grande impédance ! On a alors :

$$Z_{eq} = \rho_{Mos} + R_s (\mu_{Mos} + 1).$$

Notons au passage que la linéarité du tube triode inférieur sera d'autant meilleure que sa charge sera élevée, comme nous l'avons déjà affirmé au sujet des montages mu-follower... Ce sera bien le cas ici !

## SCHÉMAS ÉQUIVALENTS

Afin d'entrer plus en détails dans le montage, analysons maintenant son schéma équivalent (**figure 3**). On voit en fait que la valeur élevée de la résistance interne du Mos devant l'impédance primaire du transformateur va le rendre pratiquement invisible aux grandeurs variables pour le tube. Que verra le tube comme charge ? Tout simplement  $R_2$  multiplié par le gain en tension du Mos, une valeur très élevée, et ce en série avec l'impédance primaire du transformateur mise en parallèle avec la résistance interne du Mos (**figure 4**). Ainsi, on peut considérer que le tube est connecté à une charge de valeur très élevée :

$Z_{charge} = (\mu_{Mos} + 1) R_2 + (Z_{prim} // \rho_{Mos})$   
 Comme nous l'avons dit plus haut, le tube va procurer ici une linéarité maximale ainsi qu'un gain et un rendement important. Le Mos, quant à lui, fonctionne en source-follower avec une charge relativement importante égale à :

$Z_{prim} // [R_2 + \rho_{tube} + (\mu_{tube} + 1) R_1]$   
 ce qui explique l'impédance de sortie assez basse du montage (**figure 5**). Le découplage de la résistance de polarisa-

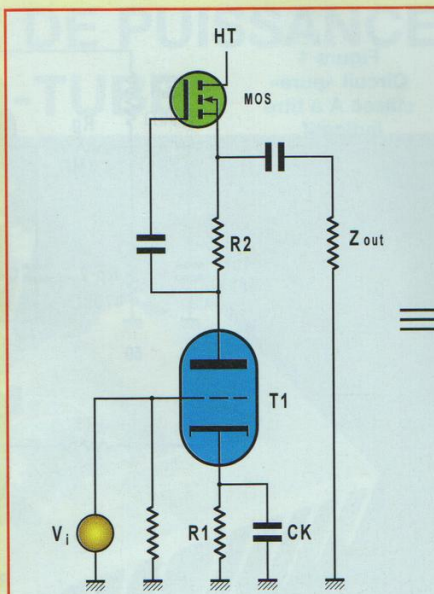


Figure 4

Figure 3  
Schéma équivalent de la structure hybride.

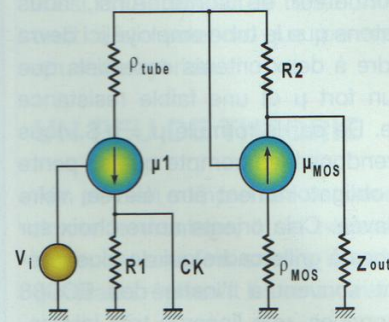


Figure 5

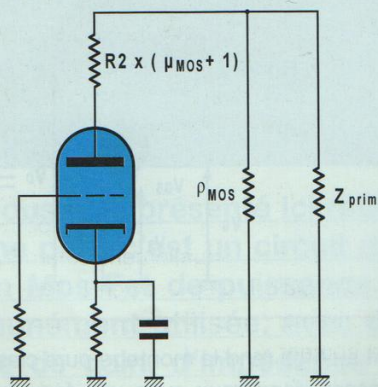


Figure 6

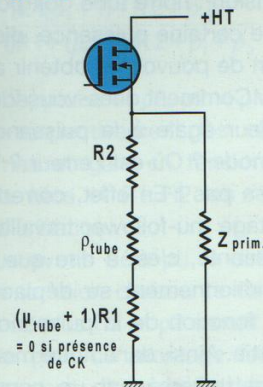
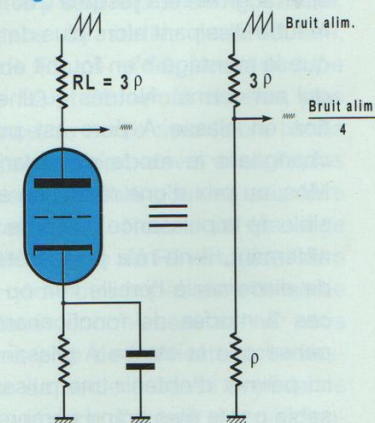
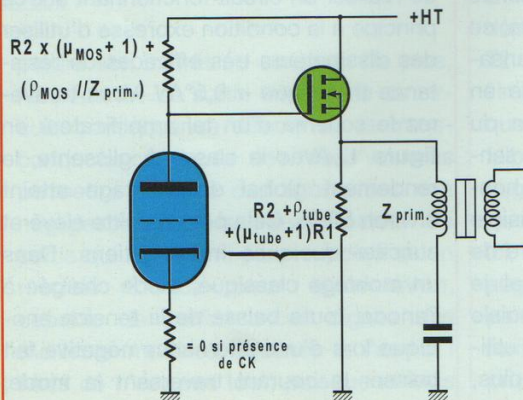


Figure 7









# MU-FOLLOWER DE PUISSANCE

Figure 9  
Circuit « classe A glissante » adopté.

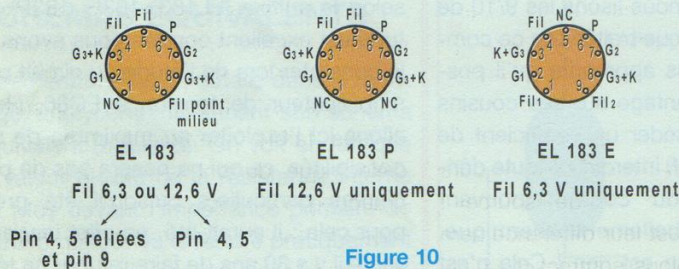
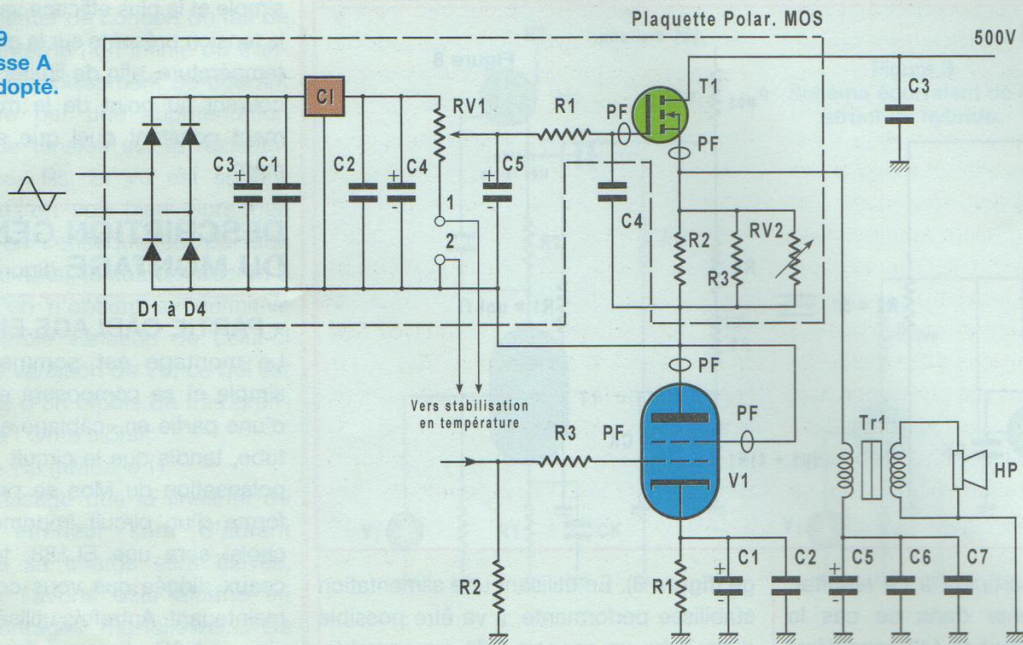


Figure 10

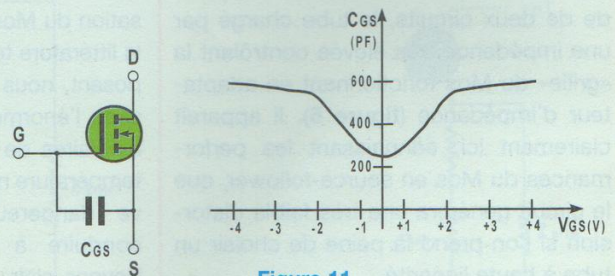


Figure 11

vent plus de 100 €... De plus, ce tube se contente d'un modeste support noval, qui méritera tout de même d'être de qualité ! Vous trouverez en **figure 10** les différents modèles d' EL183 avec leurs différents brochages. Tous sont utilisables, mais certains modèles surpassent de beaucoup les autres en terme de gain (mais pas forcément à l'écoute...), ce qui permettra d'atteindre une puissance de sortie plus importante à attaque égale. les tubes EL183E et EL183P décrochent la palme sur ce point, avec leur structure tout à fait différente des 183 rappelant celle des EL802, un autre tube TV dont la pente avoisine les 40 mA/V. D'après mes mesures, les modèles 183E et 183P sont quasiment identiques à l'EL802, puisque leur pente approche les 35 mA/V, valeur

notoirement plus importante que ce qu'indiquent les spécifications officielles de l'EL183. Je pense que dans un souci de rationalisation de la production, les constructeurs ont sûrement décliné le modèle 802 en version légèrement moins performante mais de même structure pour assurer la maintenance des postes TV noir et blanc encore en fonctionnement à l'époque. Ce n'est qu'une supposition et je remercie par avance tout lecteur capable de m'éclairer sur l'histoire de ces tubes !

Autour de notre pseudo-triode ne se trouveront que quelques composants destinés à assurer sa polarisation automatique, ils seront soudés directement sur le support noval. Précisons tout de même que la tenue mécanique très aléatoire de la sou-

ture ne vous dispense pas de fixer par un moyen quelconque les composants volumineux comme les condensateurs (la colle conviendra souvent). Ainsi, nous allons trouver sur la cathode une résistance R1 dont la valeur dépendra du tube utilisé, découplée très efficacement par un condensateur de 10 000  $\mu$ F de type chimique. Afin de parfaire les performances en régime musical, un second condensateur de 4,7 ou 10  $\mu$ F au polycarbonate sera monté en parallèle sur celui-ci. Cette valeur assez élevée pour un modèle non-polarisé interdit en pratique l'usage du polypropylène. Le dernier composant à souder sur le support sera la résistance de fuite de grille, 100 k $\Omega$  / 1 % à couche métallique. Il est conseillé de garder cette résistance même si un potentiomètre de



contrôle de volume est connecté en parallèle, et ce afin de limiter certains phénomènes de bruits et parasites divers. Comme pour le béta-follower précédemment décrit dans ces pages, je me permet de vous rappeler que nous utilisons ici des tubes à très forte pente avec des gains importants, capables de monter très haut en fréquence... Autrement dit présentant une forte propension à la mise en oscillation ! A cet effet, il sera vivement conseillé de placer en série avec la grille une résistance de  $49,9 \Omega$  avec, de préférence, une perle de ferrite enfilée sur sa patte côté support du tube. Une précaution semblable sera à prendre aussi sur la connexion d'anode.

## • CIRCUIT DE POLARISATION DU MOS

Le circuit de polarisation du Mos appelle plus de commentaires et sa densité justifie l'utilisation d'un circuit imprimé. Il faut bien avoir à l'esprit que de la qualité de ce circuit dépendra une grande partie du bruit en sortie de l'amplificateur. En effet, toute perturbation ou résidu d'ondulation présent sur la grille se retrouvera en sortie ! Le circuit n'est en fait ni plus ni moins qu'une petite alimentation régulée réglable à base du régulateur 78L12, suivi d'un pont diviseur de tension reposant sur un ajustable multitours qui permettra un réglage précis du courant de polarisation de notre montage. Un redressement/filtrage est prévu sur la plaquette dont les faibles dimensions permettront une disposition au plus près du Mos, directement sur le dissipateur thermique. Tout est ici prévu de telle sorte que le trajet du signal soit minimal et que le montage soit d'une stabilité absolue. A ce propos, vous ne manquerez pas de constater qu'aucune résistance n'est insérée en série avec la grille du Mos pour limiter les risques de mise en oscillation, contrairement à l'EL183... Ce procédé simple dont l'utilité n'est plus à démontrer se révèle dans notre cas dommageable aux performances de l'amplificateur, puisqu'il provoque un arrondissement asymétrique

des signaux carrés. Bien que passant souvent inaperçu dans beaucoup de montages, ce problème d'asymétrie dû à la capacité Cgs non linéaire des Mos en fonction de Vgs, est ici assez ennuyeux. Il faut se rendre compte que lors de la modulation, la tension Vgs varie et fait simultanément varier Cgs. Ce phénomène sera d'autant plus sensible que le courant de polarisation sera faible, pour les basses valeurs de cette tension (voir **figure 11**). Cette propriété des Mos a une conséquence fâcheuse : la bande passante sera différente selon que l'on se trouvera en régime petits ou grands signaux, et sera de toute façon dépendante de l'amplitude du signal présent sur la gate. Dans le cas d'un signal symétrique, on a alternativement une tension plus ou moins forte sur celle-ci, et donc une capacité Cgs plus ou moins forte elle aussi, cette capacité variant dans le même sens que la tension. De ce fait, si aucune précaution n'est prise, il faut s'attendre à obtenir un créneau plus déformé sur les alternances positives que sur les négatives ! Réfléchissons un peu... Sur notre amplificateur, le potentiel de «gate» sera toujours assez différent du potentiel de «source» : la tension Vgs qui est leur différence sera voisine de 3,5 V. Nous sommes en plein dans la zone de polarisation où la variation de Cgs sera la plus forte en fonction de Vgs. Nous voyons bien ainsi que le fait d'avoir une simple résistance en série avec la «gate» du Mos constituera avec Cgs un filtre passe bas de fréquence de coupure variable en fonction de la modulation ! Et cela nous contraint purement et simplement à nous passer de ses précieux services. Voilà pourquoi toutes les précautions doivent être prises au niveau du câblage du Mos et de sa «gate» en particulier. On pourra être étonné de la valeur assez élevée de la résistance de fuite ( $4,7 M\Omega$ ). Celle-ci ne nuit en rien à la stabilité du montage et va surtout permettre d'utiliser un condensateur de liaison de capacité assez modeste en préservant une réponse dans le grave exceptionnelle. Non content de pouvoir se satis-

faire d'une faible valeur pour ce condensateur «critique» du point de vue musical, d'ailleurs seul condensateur de liaison de notre amplificateur, nous allons pouvoir choisir ce qu'il y a de mieux en la matière, c'est-à-dire un modèle polystyrène. Pour être parfaitement honnête, les meilleurs résultats sont obtenus avec un modèle au papier huilé de grande qualité... Comme la disponibilité de ce genre de composant est parfaitement aléatoire, je préfère vous conseiller le polystyrène qui donne un résultat très correct. La différence de potentiel entre la «grille» du Mos et l'anode du tube n'étant que de quelques volts, nous pourrions utiliser un modèle dont l'isolation n'excéderait pas 63 V, ce qui faciliterait l'approvisionnement. Outre ses qualités musicales reconnues, le polystyrène présente une résistance d'isolement remarquablement élevée (la meilleure derrière le Téflon) qui justifie son emploi ici, où toute fuite de courant au niveau de la «gate» serait désastreuse pour la stabilité du circuit (la résistance Rg a pour valeur, rappelons le,  $4,7 M\Omega$ ...). Mais c'est surtout le très faible coefficient d'absorption diélectrique du polystyrène qui le rend pratiquement indispensable dans un montage de qualité. Nous aborderons très prochainement ce sujet sensible dans un article dédié... Comme nous parlons des condensateurs, il me faut expliquer le choix quelque peu onéreux des modèles au tantale pour le circuit de polarisation. Si leur emploi est à déconseiller absolument en tant qu'élément de liaison (il présente un léger effet semi-conducteur et une tolérance quasi-nulle en polarisation inverse), je les recommande spécialement ici et pour tout autre circuit destiné à l'audio à tube en raison de leur excellente fiabilité et de leur bonne tenue à la température. Il ne faut pas oublier que le circuit étant fixé sur le dissipateur thermique, ce critère est de première importance. Le type CTS13 au tantale solide est le garant d'un fonctionnement exempt de problèmes au fil des ans, les «tantale goutte» pouvant tout de même constituer une alternative intéressante. Les résistances



## MU-FOLLOWER DE PUISSANCE

sont à choisir de type métallique du genre MRS 25, référence qui présente l'avantage de pouvoir dissiper 0,4 W pour un encombrement identique à celui des modèles courants 0,25 W. Comme mentionné plus haut, les résistances ajustables sont des modèles 25 tours (pattes en ligne), seuls à pouvoir garantir des réglages précis sous un volume minimum. Pour ce qui est de ceux-ci, la résistance RV1 devra être réglée de façon à obtenir environ 230 V à l'anode de l'EL183, ce qui correspondra selon les tubes à un courant de 30 à 32 mA : la tension entre l'anode et la «gate» du Mos sera alors de 3,6 à 3,9 V selon le transistor utilisé.

**Un conseil : ne faites surtout pas la mesure de cette tension lorsque la haute tension sera appliquée,** il vous en coûterait sûrement un Mos ! La résistance RV2 sera ajustée quant à elle de sorte à avoir 10,5 à 10,7  $\Omega$  pour l'ensemble R2-R3 et RV2, si l'on ne possède pas de distorsiomètre. Dans ce cas, il sera économique de remplacer RV2 par une résistance fixe calculée pour obtenir la même résistance équivalente. Pour les lecteurs chanceux ayant à disposition l'un de ces appareils de mesure, on pourra ajuster RV2 de façon à avoir le plus faible taux de distorsion possible. Ce réglage dépendra en fait de la transconductance du Mos, assez variable d'un composant à un autre, ainsi que de l'impédance primaire du transformateur de sortie. J'ai cependant vérifié expérimentalement que la valeur 10,5  $\Omega$  convenait toujours assez bien tant que l'on optait pour un Mos de type IRF740 ou 840 et un transformateur de sortie 230 V / 15 V. Notons au passage et avant de traiter plus en détails de ce transformateur que le circuit de polarisation gagnera à être nettoyé des flux de soudure, surtout au voisinage du Mos et dans le but de limiter les fuites de courant au niveau de la «gate». Afin de s'affranchir de toute velléité de mise en oscillation du circuit, une perle de ferrite sera enfilée sur cette connexion, au plus près du transistor : de cela dépend le bon fonctionnement du montage ! Remarquez à ce niveau l'ab-

sence de pastille sur le circuit imprimé destinée à la soudure du condensateur de liaison entre la résistance de fuite et la «gate». Ce n'est pas un oubli, il suffit d'effectuer la soudure directement sur la patte de la résistance. Cela présente le double avantage de pouvoir réduire au strict minimum la longueur de la sortie du condensateur connecté à cet endroit critique de l'amplificateur tout en permettant un montage/démontage aisé de l'ensemble du circuit fixé au dissipateur au reste câblé en l'air. Détail qui a son importance, soignez l'isolation du transistor, cela vous évitera des désagréments coûteux et même... fumants ! N'oubliez pas, ce serait dommage là aussi, d'isoler la surface du dissipateur en regard avec la plaquette à l'aide d'un carton ou d'une entretoise, dans le même but de ne pas avoir à changer le transistor à la première mise sous tension... Dernier travail à effectuer sur cette plaquette : connectez un condensateur de découplage polypropylène de 0,33  $\mu\text{F}$  à 1  $\mu\text{F}$  modèle axial entre la masse générale du montage et la broche d'alimentation correspondant au «drain» du Mos. Celui-ci, placé au plus près des circuits, se chargera de fournir au montage les crêtes de courant en cas d'appels violents lors des fortes modulations tout en assurant là encore une stabilité inconditionnelle.

### • CHOIX DU MOS DE PUISSANCE

Nous l'avons vu un peu plus haut, le Mos sera choisi parmi les références IRF740 ou 840. Ce choix a été fait après de nombreux essais comprenant plusieurs types de transistors présentant soit une capacité Cgs plus faible, soit une transconductance plus élevée. Contrairement à ce que l'on pourrait penser, il ne faut pas s'attendre à obtenir les meilleurs résultats en terme de bande passante avec les modèles possédant la plus faible Cgs, comme les IRF710 avec leurs 300 pF par exemple. En effet, ces Mos ont toujours en contrepartie une transconductance assez faible, ce qui a pour conséquence d'augmenter l'impédance de sortie et par là même de réduire la bande passante par

un amortissement trop important du transformateur de sortie. A l'inverse, des transistors à forte transconductance présenteront toujours une capacité Cgs trop forte qui sera pénalisante en régime dynamique. Ainsi, il nous faut comme à l'habitude trouver un compromis entre gm et Cgs afin d'obtenir la bande passante la plus élevée possible : les types IRF740 et 840 s'y prêtent à merveille. De plus, leur tenue importante en puissance permet de les faire fonctionner bien en deçà de leurs possibilités : ils ne dissiperont qu'une douzaine de watt alors qu'ils pourraient en supporter 100... Ma préférence va au 740 qui assure d'obtenir les meilleures performances, bien que possédant un Vds max un peu limite pour notre utilisation (400 V contre 500 V pour le 840). Dans notre montage, celui-ci devra supporter 300 V en continu et près de 400 V en cas de modulation maximale, ce qui me pousse à vous conseiller l'IRF840. Sachez tout de même que, choisi chez les grands constructeurs (Motorola, SGS etc...), les IRF740 tiennent parfaitement, même en cas de coup dur, et je n'ai eu à déplorer à ce jour aucune panne due à ce composant. **Évitez comme la peste les Mos d'origine douteuse** dont la simple vue du dissipateur métallique vous en dira beaucoup sur leur fiabilité : donné pour 500 V max, un 840 peut très facilement partir en fumée dès 350 V, croyez en mon expérience !

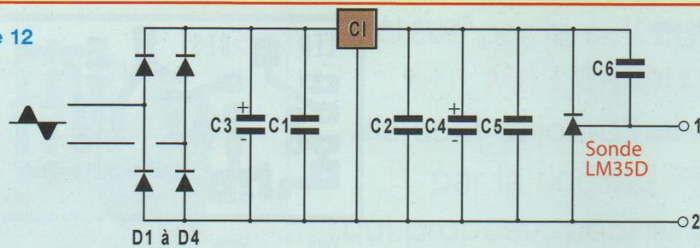
Nous allons obtenir une fréquence de coupure basse de 0,3 Hz, ce qui permettra d'avoir d'excellents résultats pour les graves, même à pleine puissance. C'est sur le conseil d'un ami que j'ai décidé de cette configuration du condensateur à la masse, mes premiers essais bien moins concluants en régime musical ayant consistés à disposer les condensateurs entre source du Mos et primaire du transformateur, donc sur le trajet du signal.

### • STABILITÉ THERMIQUE

Nous en avons traité plus haut, il est nécessaire de stabiliser le circuit en fonction de la température si l'on ne veut pas



Figure 12



essayer de cuisants échecs. Le procédé mis en œuvre ici consiste à utiliser, comme indique la **figure 12** un composant destiné à la mesure de température, le LM35D. Ce merveilleux petit élément en boîtier TO92 dont la version la moins précise est disponible à faible coût, délivre à sa sortie une tension égale à la température en degrés celsius avec un facteur d'échelle de 1/100 : on aura ainsi 200 mV pour 20°C. En utilisant judicieusement le LM35D ; il va être possible de faire décroître la tension conduite par le transistor, et par conséquent le point de fonctionnement de l'amplificateur.

Précisons que le LM35D ne doit pas être placé n'importe où... En effet, un trop bon couplage thermique avec le transistor rend le fonctionnement assez instable : le moindre échauffement du Mos provoque une forte diminution de sa tension «gate», faisant baisser le courant, entraînant par là même un refroidissement et une augmentation de Vgs etc... Quel que soit le type de dissipateur choisi avec une résistance thermique <math><1^{\circ}\text{C}/\text{W}</math> genre peigne (DXC622 ou autre), le meilleur emplacement possible pour la sonde sera juste au dessus de la languette métallique du transistor, placé contre le dissipateur avec un peu de compound. Vous choisirez le modèle d'entretoise convenant le mieux pour fixer le petit circuit imprimé sur le radiateur, de longueur légèrement inférieure à l'épaisseur du boîtier TO92 du LM35D afin d'assurer une pression suffisante à un bon contact thermique. Un écrou et 1 ou 2 rondelles pourront suffire à cet effet. Il faudra alors raccorder cette plaquette au circuit de polarisation à l'aide de 2 fils torsadés, en faisant attention aux connexions.

## • TRANSFORMATEUR DE SORTIE

Comme vous l'avez remarqué et à votre grand étonnement, le transformateur de sortie est couplé au reste du circuit par un condensateur. Quelle horreur direz vous ! Il ne faut pas se laisser aller au scepticisme et réfléchir aux bénéfices qu'apporte ce type de couplage. En effet, l'utilisation d'un condensateur va permettre de s'affranchir du courant continu qui parcourt usuellement un transformateur de sortie, et cela n'a que des avantages. Il sera possible, grâce à ce procédé, de se passer d'un entrefer et obtenir ainsi au primaire du transformateur une inductance beaucoup plus élevée qu'à l'accoutumé pour un single-ended. Et quel transformateur usuel ne possède absolument aucun entrefer ? Le transformateur torique, bien sûr ! Ceux-ci ont aussi l'avantage de présenter un couplage primaire / secondaire bien meilleure que le type EI pour une capacité entre ses enroulements bien moindre. De plus, leurs qualités intrinsèques permettent de se passer du fractionnement des bobinages, l'inductance de fuite étant toujours très faible. L'idée d'utiliser ce type de transfo n'est pas nouvelle : une version du célèbre ampli Némésis populaire dans les années 80 avait recours à ces composants. Nous allons à notre tour faire usage de toriques, et cela va nous permettre, malgré la simplicité du montage, d'assurer une bande passante à pleine puissance avoisinant les 100 kHz ! Afin d'obtenir une fréquence de coupure basse la plus faible possible, il va falloir surdimensionner très généreusement le noyau du transformateur, et ce de façon à repousser au maximum la saturation susceptible d'intervenir aux très basses fréquences. Ainsi, il sera souhai-

table de choisir un modèle 400 ou 500 VA pour pouvoir passer des créneaux à 20 Hz sans déformations apparentes au voisinage de la puissance maximale qui sera ici d'environ 5 à 10 W. Les performances optimales du circuit sont obtenues pour une impédance primaire voisine de 1 800  $\Omega$ . Si l'impédance du haut parleur utilisé est de 8  $\Omega$ , il nous faut un rapport de transformation en tension d'environ 15, ce qui impose le choix d'un transformateur 230/15 V. Il est souvent possible de se procurer à bas prix d'excellents modèles correspondant à l'ancienne tension secteur de 220 V. Ceux-ci sont tout à fait recommandés, la très faible différence n'étant en rien préjudiciable à la qualité de la reproduction sonore de l'amplificateur. Vous constaterez par vous même que le fait d'utiliser un élément de 400 ou 500 VA permet d'avoir des bobinages de très forte section, et donc de très faibles résistances : cela est très avantageux du point de vue rendement et amortissement, ainsi que pour la bande passante. Libre à vous de choisir la solution plus usuelle du transformateur de sortie spécial audio. Il vous en coûtera sûrement plus cher pour un résultat probablement très proche. Il faudra alors choisir un modèle EI à tôles entrecroisées afin d'obtenir l'entrefer le plus faible possible et par conséquent la plus forte inductance. On trouve parfois des modèles 1 500 ou 2 000  $\Omega$  qui conviendront bien à notre application : il sera toujours possible de retoucher la valeur de RV2 afin de parfaire les résultats de distorsion, la valeur de cette résistance dépendant directement de l'impédance de sortie du montage étant environ de 200  $\Omega$ , il résulte un taux d'amortissement assez élevé pour un amplificateur sans contre-réaction, celui-ci étant de 5 environ. Afin de tirer pleinement partie de l'utilisation inhabituelle du transformateur de sortie, il va nous falloir soigner tout particulièrement le couplage capacitif. A cet effet, plusieurs condensateurs seront montés en parallèle pour assurer une parfaite mise à la masse d'une branche du



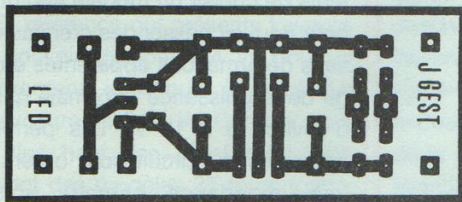


Figure 13

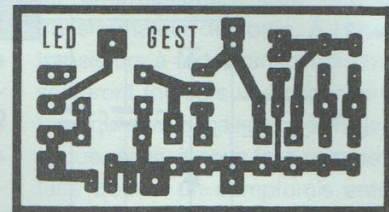
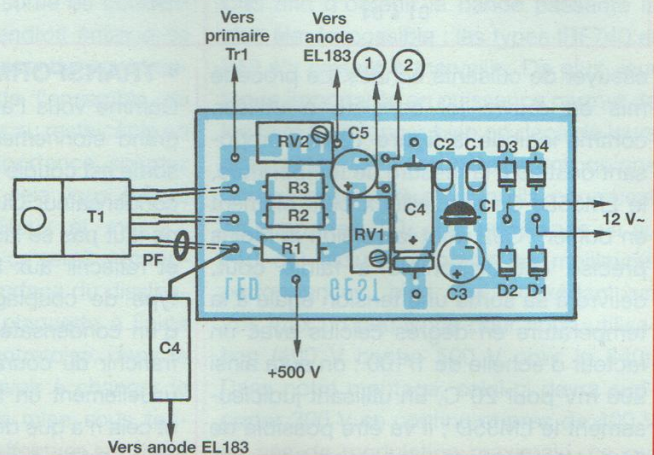
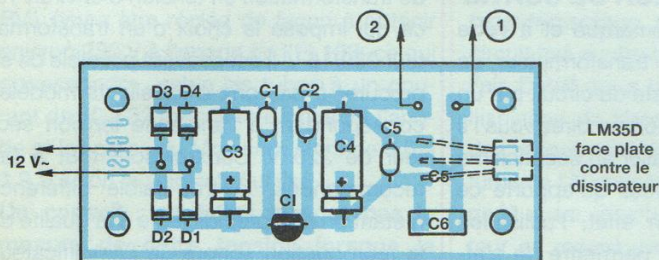


Figure 14



## NOMENCLATURE DES COMPOSANTS

### CÂBLAGE EN L'AIR

#### • Résistances

R1 : 95,3 Ω / 1 % / 1/4 W si EL183  
 R1 : 71,5 Ω / 1 % / 1/4 W si EL183E ou P  
 R1 : 57,6 Ω / 1 % / 1/4 W si 6C45  
 R2 : 100 kΩ / 1 % / 1/4 W  
 R3 : 49,9 Ω / 1 % / 1/4 W

#### • Condensateurs

C1 : 10 000 μF / 6,3V  
 C2 : 4,7 ou 10 μF / 100 V polycarbonate  
 C3 : 330 nF à 1 μF / 630 V polypropylène  
 C4 : 82 ou 100 nF, voir texte

C5 : 330 μF / 385 V ou 450 V  
 C6 : 1 μF / 630 V polyester  
 C7 : 100 nF / 630 V polystyrène ou polypropylène

#### • Divers

V1 : EL183, EL183P ou EL183 E, 6C45pi ou pi E  
 Tr1 : 220 ou 230 V / 15 V / 330 VA ou 400 VA  
 PF : perle ferrite

#### POLARISATION MOS

• Résistances  
 R1 : 4,7 MΩ / 5 % / 1/4 W couche métallique

R2, R3 : 24,3 ou 27,4 Ω / 1 % / 1/4 W

RV1 : 50 kΩ / 25 tours (pattes en ligne type 67 W ou X)  
 RV2 : 50 Ω / 25 tours (pattes en ligne type 67 W ou X)

#### • Condensateurs

C1, C2 : 100 nF / 50 V céramique multicouche Z5U  
 C3 : 47 μF à 100 μF / 20 à 25 V tantale goutte  
 C4 : 10 μF ou 22 μF / 16 V tantale goutte ou CTS13  
 C5 : 10 μF / 16 V tantale goutte ou CTS13

#### • Divers

D1 à D4 : 1N4148  
 C1 : 78L12  
 T1 : IRF740 ou 840  
 PF : perle ferrite

#### STABILISATION EN TEMPERATURE

C1, C2, C5 : 100 nF / 50 V céramique multicouche Z5U  
 C3, C4 : 10 à 22 μF / 25 V tantale goutte ou CTS13  
 C6 : 390 nF / 63V MILFEUIL  
 D1 à D4 : 1N4148  
 C11 : 78L08 ou 78L09  
 C12 : LM35D

transformateur de sortie en régime dynamique, quelle que soit la fréquence. Pour parvenir à de bons résultats, un condensateur chimique de 330 μF 105°C de haute qualité (Nippon Chemicon par exemple) se voit épaulé par un modèle polypropylène de 1 μF et, si possible, par une capacité au polystyrène de 100 nF (ce dernier condensateur peut cependant poser des problèmes d'approvisionnement, la tension d'isolement devant être de 400 V minimum). Dernier détail qui a son importance. Vous pouvez, comme moi, décider de monter les transformateurs de sortie derrière les enceintes et

non sur le chassis de l'amplificateur, et ce pour éviter les couplages indésirables avec leurs homologues destinés à l'alimentation. Cette solution, quoique rarement adoptée, est radicale... Le rapport S/B s'en trouve fortement amélioré et l'esthétique de votre montage peut y gagner. Pour ma part, les transformateurs sont raccordés à la source des Mos et aux condensateurs de couplage par un fil torsadé isolé téflon de 2,5m environ. La faible impédance de sortie du circuit permet ce genre de manoeuvre sans qu'aucun problème ne soit à craindre au niveau de la stabilité. A vous de choisir...

## UN PEU DE PRATIQUE

Pour en terminer avec cette première partie, nous vous proposons de câbler les deux premiers modules de cet amplificateur original fonctionnant en classe A «glissante».

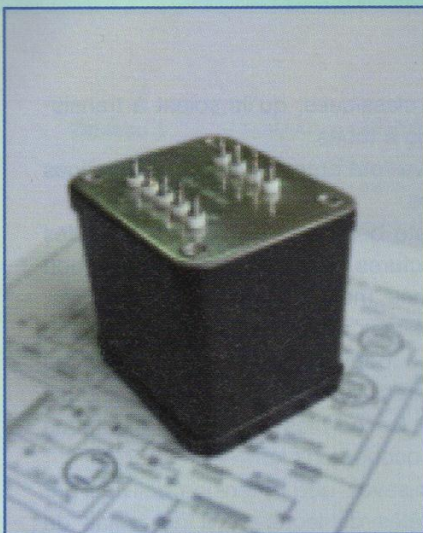
Quelques composants sont directement soudés aux cosses du support Noval recevant le tube EL183.

A très bientôt pour la description détaillée du montage.

A suivre...  
**Jérôme Gest**



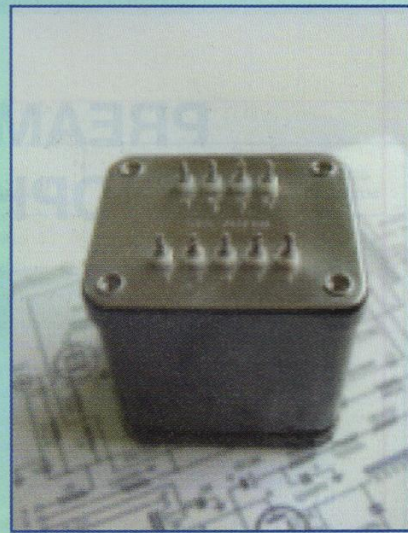
# TRANSFORMATEURS DE SORTIE MILLERIOUX



Les transformateurs audio présentés sur cette page ont été créés par la célèbre société

**MILLERIOUX.**

Ils sont aujourd'hui fabriqués par la société **SERDI** qui propose, pour le plus grand plaisir des audiophiles, les meilleures références **MILLERIOUX** dans différents montages basse fréquence.



## MONTAGE PUSH-PULL PENTODES

Référence	Puissance W	Impédance Primaire	Prise écran	Tubes	Poids kg	Prix TTC
HH 14B	10/15	3400 Ω	43%	EL34 - 6L6	1.5	129 €
HH 18B	10/15	8000 Ω	43%	EL84 - 6V6	1.5	129 €
AH 26B	20/30	6600 Ω	43%	EL34 - 6L6	2	169 €
AH 29B	20/30	8000 Ω	43%	EL84 - 7189 - 6V6	2	169 €
XH 36B	30/50	6600 Ω	43%	EL34 - 6L6 - 6550	5.5	220 €
XH 53B	50/70	3400 Ω	43%	6550 - KT88 - KT90 - 807	5.5	220 €
XH 744B	70/100	4000 Ω	43 % séparées	6550 - KT88 - KT90 - 807	6.5	296 €

## MONTAGE PUSH-PULL TRIODES

AH 215B	20/30	3000 Ω	sans	6080 - 6AS7 - 6336	2.5	169 €
---------	-------	--------	------	--------------------	-----	-------

## MONTAGE DOUBLE PUSH-PULL PENTODES

RH 30B	140	2400 Ω	43%	6550 - KT88 - KT90 - 807	7	285 €
--------	-----	--------	-----	--------------------------	---	-------

## MONTAGE SIMPLE ETAGE TRIODE ET PENTODE EN ULTRA LINEAIRE

AH 53B	50	2300/3500 Ω	45/38 %	300B - VT52 - 2A3 - 845 6550 - KT88 - KT90 - EL34	4	231 €
JH 54B	150	2500/5000 Ω	sans	211 - 845	7.5	258 €
JH 55B	100	392 Ω	sans	6C33 - 7242	7.5	258 €

Impédances secondaires : 4/8/16 Ω

Présentation : moulé en cuve métallique peinte en noir

Connexions par bornes à souder sur isolant téflon

Fabrication selon les dossiers d'origine de la société MILLERIOUX

Large gamme de transformateurs d'alimentation et de selfs de filtrage

Pour d'autres références de transformateurs de sortie ou d'autres montages nous consulter.

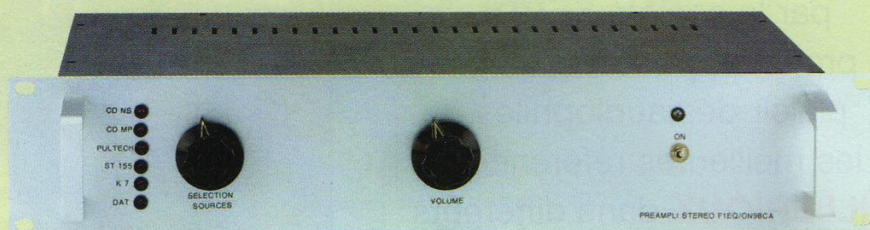
**CONDITIONS de VENTE :** Règlement par chèque joint à la commande - **PORT :** 11 € jusqu'à 5 kg, 16.30 € de 5 à 15 kg, 26.40 € au-delà

**SERDI**

26, rue de la Résistance - Z.I. de la Croix-Blanche Ouest - 91707 SAINTE-GENEVIEVE-DES-BOIS Cedex  
Tél : 01 60 15 03 94 - Fax : 01 60 16 55 68 - www.serdi.fr - Email. serdi@serdi.fr



## PREAMPLIFICATEUR AUDIOPHILE 6 ENTREES



Compte tenu des très nombreuses demandes concernant la description de la partie vinyle, j'ai décidé d'inverser l'ordre de parution initialement prévu.

Vous trouverez dès maintenant la description de la carte «PRE-PRE VINYLE», la version professionnelle définitive du préamplificateur sera décrite dans le numéro suivant cette parution.

**P**our répondre dès à présent à certaines questions posées par des lecteurs, je précise que cette dernière modification porte sur des éléments mineurs, plus précisément sur les tubes 12AT7 qui seront remplacés par d'autres beaucoup plus performants. Cependant, ces 12AT7 seront réutilisées dans l'amplificateur de puissance qui suivra. Leur achat n'est donc pas « à fond perdu ».

### AVERTISSEMENT SUR CETTE PARUTION

Les tubes utilisés dans le pré-pré et dans le préampli de la version finale sont tous chauffés en 6,3 V.

La première version du préampli est équipée de 12AT7 dont les filaments sont chauffés en 12,6 V. Ceci a nécessité l'usage de petits circuits doubleurs de tension LATOUR pour obtenir les 12,6 V nécessaires en partant d'un transformateur qui délivre du 6,3 V.

**Il n'est donc pas possible de monter le pré-pré décrit ci-dessous avec la première version de ce préamplificateur,**

**ceci aurait pour conséquence de griller les filaments des 5725 qui seraient alimentés en 12,6 V au lieu de 6,3 V.**

Dans la version définitive les modifications nécessaires seront décrites pour pouvoir alimenter l'ensemble pré-pré et préampli en 6,3 V pour les filaments. Les 12AT7 seront donc abandonnés pour des tubes beaucoup plus performants.

### LE VINYLE ET LA CORRECTION RIAA

Pour la majorité des «sources» utilisées, que ce soit les lecteurs CD ou DVD, les Tuner FM, les magnétophones à bandes, K7 ou DAT, la tension de sortie est de l'ordre de 2 à 3 V. De plus, la bande passante est normalement linéaire sur tout le spectre audio. Autrement dit, la tension de sortie est la même quelle que soit la fréquence à l'intérieur de la bande passante qui va généralement de quelques dizaines de hertz, à 18 ou 20 kHz, voir plus. L'impédance de sortie de ces sources est toujours compatible avec l'impédance d'entrée des préamplifica-

teurs classiques, qu'ils soient à transistors ou à tubes.

Il en va tout autrement pour les platines vinyles.

Il existe beaucoup de types de cellules de lectures. Les piézo-électriques, bon marchés mais de résultats médiocres, les cellules à aimant mobile, et les cellules à bobines mobiles. C'est de ces dernières qui sont les plus répandues parmi les cellules de qualité que nous nous occuperons ici.

Il faut savoir que la tension délivrée par ces têtes de lectures va de moins de 0,1 mV à plusieurs dizaines de millivolts, et que l'impédance de sortie est comprise entre 20  $\Omega$  et 50  $\Omega$  pour les modèles normalisés. Les meilleures têtes de lectures sont aussi souvent celles qui délivrent les tensions de sorties les plus faibles sur les impédances les plus basses.

Vous trouverez dans le **tableau 1** les caractéristiques de quelques têtes de lectures parmi les plus connues.

La tension de sortie de plus n'est pas linéaire avec la fréquence

Ceci est dû à la technique de gravure des disques vinyles. Dans cette opération qui consiste à graver les deux cotés d'un sillon de façon mécanique, à l'aide d'un «burin», les contraintes mécaniques, liées au peu d'espace disponible dans le sillon, nécessitent d'atténuer de façon importante les sons graves et d'augmenter de la même façon les aigus ; un côté du sillon correspondant à la voie gauche, et l'autre côté à la voie droite.

Le niveau du signal sortant de la tête de lecture est donc plus élevé sur les aigus, et plus faible sur les graves. Pour compenser cette non-linéarité à l'enregistrement, il faut faire l'opération inverse à la lecture, c'est à dire augmenter les graves, et baisser les aigus de la même quantité qu'à l'enregistrement.

Au début de l'ère du disque, 78 tours puis microsillons 45 et 33 tours, **chaque fabricant de disques avait sa propre courbe d'enregistrement.**

Les préamplificateurs de cette époque

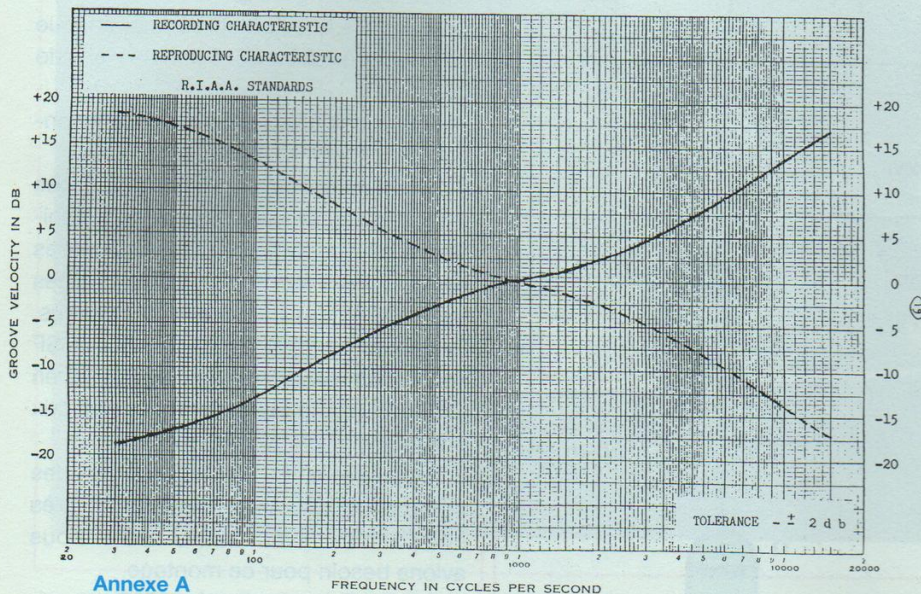


# LE PRÉ-PRÉ VINYLE

Tableau 1

TABEAU des CARACTERISTIQUES de quelques têtes de lecture

MARQUE	REFERENCE	TYPE	IMPEDANCE	TENSION
DENON	Bobine mobile	DL103-103R	30 à 40 Ohms selon type	0,3mv
DENON	Bobine mobile	DL305	40 Ohms	0,2 mv
EMT	Bobine mobile	TSD15	40 Ohms	0,21mv
GRADO				
Stanton				



Annexe A

Annexe B

FREQUENCY	RECORDING CHARACTERISTIC	REPRODUCING CHARACTERISTIC
15000	+17.17	-17.17
14000	+16.64	-16.64
13000	+15.95	-15.95
12000	+15.28	-15.28
11000	+14.55	-14.55
10000	+13.75	-13.75
9000	+12.88	-12.88
8000	+11.91	-11.91
7000	+10.85	-10.85
6000	+ 9.62	- 9.62
5000	+ 8.23	- 8.23
4000	+ 6.64	- 6.64
3000	+ 4.76	- 4.76
2000	+ 2.61	- 2.61
1000	0	0
700	- 1.23	+ 1.23
400	- 3.81	+ 3.81
300	- 5.53	+ 5.53
200	- 8.22	+ 8.22
100	-13.11	+13.11
70	-15.31	+15.31
50	-16.96	+16.96
30	-18.61	+18.61

étaient donc souvent pourvus de plusieurs systèmes de corrections qu'il fallait commuter, voire ajuster en fonction de la marque des disques que l'on voulait écouter. Ce n'était pas très simple. Les appareils les plus connus qui permettaient de corriger toutes les courbes des différents fabricants de disques, sont sans doute le «MARANTZ Audio Consolette» et le «MAC INTOSH C8». En mai 1954, les principaux fabricants de disques microsillons se sont enfin décidés à adopter une courbe unique pour les corrections pratiquées à l'enregistrement.

Cette courbe normalisée, est en fait très proche de celle qu'utilisait la firme R.C.A. Elle reçut le nom de **COURBE DE CORRECTION R.I.A.A.** comme «RECORD INDUSTRY ASSOCIATION of AMERICA». Cette courbe standardisée est toujours utilisée aujourd'hui.

Vous trouverez en **annexe A** :

- le graphique représentant la tension (échelle linéaire, exprimée en dB) en

fonction de la fréquence (sur échelle logarithmique) :

- en gras courbe à l'enregistrement,
- en pointillés, courbe à la lecture.

On remarque que cette courbe n'est pas droite, la partie centrale est plus plate que les extrémités.

- le tableau **annexe B** indique les niveaux relatifs à l'enregistrement et à la lecture en fonction de la fréquence.

De tout ce qui vient d'être dit, il ressort qu'il n'est pas possible d'attaquer l'entrée d'un préamplificateur directement.

Il faut interposer un «pré-pré amplificateur», dont le but est :

- d'adapter l'impédance entre la tête de lecture et l'étage d'entrée du préamplificateur,
- d'amplifier le signal à un niveau suffisant pour attaquer le préamplificateur,
- de respecter la courbe de correction RIAA de la reproduction.
- d'adapter l'impédance de sortie pour la

rendre compatible avec celle du préamplificateur.

Il existe bien des méthodes et des circuits pour arriver à obtenir tout cela. Notre but étant la réalisation d'un ensemble de très hautes performances, comparable aux meilleures réalisations du marché, tout en restant accessible à une réalisation facile, nous avons fait les choix suivant :

- adaptation d'impédance d'entrée par transformateur de haute qualité. C'est la pièce la plus onéreuse du montage.
- amplification à tubes avec usage du circuit «SRPP» avec régulateur de courant comme dans le circuit du préamplificateur, avec sortie à basse impédance.
- correction de la courbe RIAA par circuit R-L-C.

Ce dernier point nécessite quelques commentaires.

Il y a essentiellement deux groupes de méthodes pour corriger la courbe RIAA :  
- la voie active, avec une contre réaction à taux variable avec la fréquence. C'est



# PRÉAMPLIFICATEUR AUDIOPHILE

Figure 1

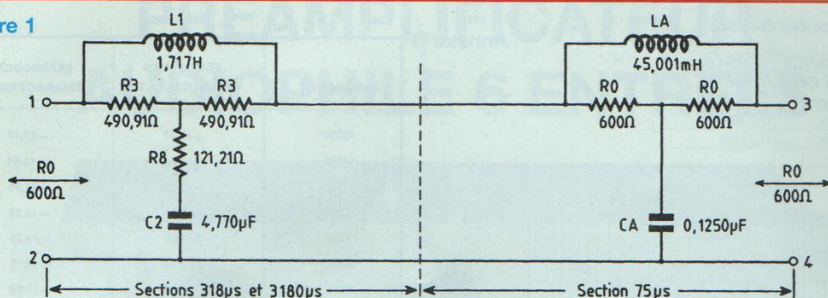
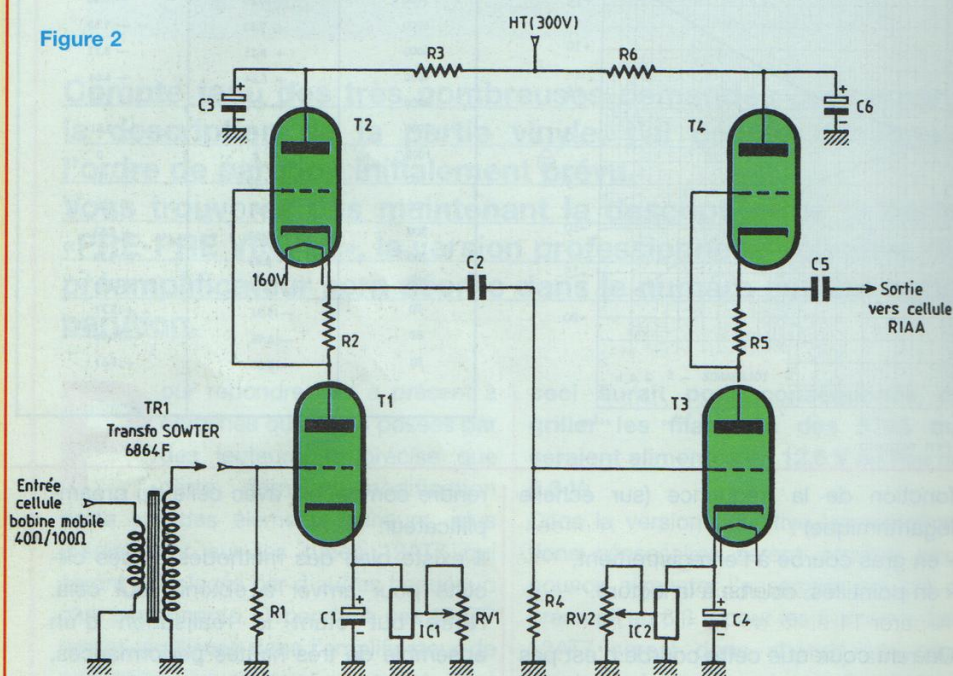


Figure 2



sans nul doute la méthode commerciale la plus utilisée.

- la voie passive, avec transfert du signal entre pré-pré et préamplificateur au travers d'un circuit à résistances et capacités, ou au travers d'un circuit à selfs, résistances et capacités.

C'est ce dernier circuit qui a été préconisé par le groupe RIAA selon le schéma de la **figure 1**.

Ce circuit est utilisé sur quelques réalisations professionnelles prestigieuses de haut niveau, comme le célèbre PULTECH de la WESTERN qui nous sert de référence, ou son dérivé japonais commercialisé par la Société japonaise TANGO sous la référence EQ 600. Cet appareil

qui n'est plus fabriqué à ce jour peut encore être trouvé dans les petites annonces, mais il faut casser la tirelire ! Photo Pultech et EQ600 (**photo A**) C'est ce circuit que nous utiliserons tel qu'il est décrit dans la note technique RIAA..

En réalité, il est composé de deux circuits en série, ceci afin de bien respecter la partie centrale de la courbe RIAA qui comporte un palier qu'il est très difficile de respecter correctement avec les autres méthodes.

Après ce préambule un peu long (que les lecteurs qui connaissent veulent bien m'excuser) venons en à la réalisation du pré-pré vinyles.

## REALISATION PRATIQUE DU PRE-PRÉ VINYLE

### • ANALYSE DU SCHEMA

Le schéma électrique complet du pré-pré se trouve **figure 2**.

On constate que l'on utilise pour chaque voie, quatre tubes 5725 montés en triode de.

Pourquoi ces tubes à la référence inconnue de la majorité d'entre vous ?

Simplement parce qu'il s'agit de tubes militaires dits de «sécurité» dont la fiabilité et les performances exceptionnelles sont assurées par un cahier des charges rigoureux et des tolérances très serrées. Ces tubes fabriqués par THOMSON CSF sont récemment devenus disponibles en FRANCE en grande quantité, et à un prix public inférieur à 8 € le tube.

Enfin, montés en triode, ils ont des caractéristiques très linéaires et très compatibles avec celles dont nous avons besoin pour ce montage.

La **photo B** montre le tube 5725.

### • CARACTÉRISTIQUES DU TUBE 5725

- Chauffage filament : 6,3 V ±10 %/0,175 A
- Tension anodique : 200 V max
- Tension G1 : -2 V
- Courant anodique : 5,2mA (max 20 mA)
- Dissipation d'anode : 1,7 W (max 2,2 W)
- Capacité G1/anode : 0,01 pF
- Tension filament/cathode : 100 V
- Support miniature : 7 broches

Ce tube supporte les vibrations, les chocs, l'altitude etc...

Les 5725 sont alimentés en 6,3 V continu depuis le module préamplificateur.

Les filaments des tubes T2 et T4 sont donc portés à un potentiel égal à la moitié de la haute tension par rapport à la masse, ceci pour éviter les amorçages éventuels entre cathodes et filaments.

Le signal délivré par la cellule phono-lectrice entre directement sans passer par



# LE PRÉ-PRÉ VINYLE

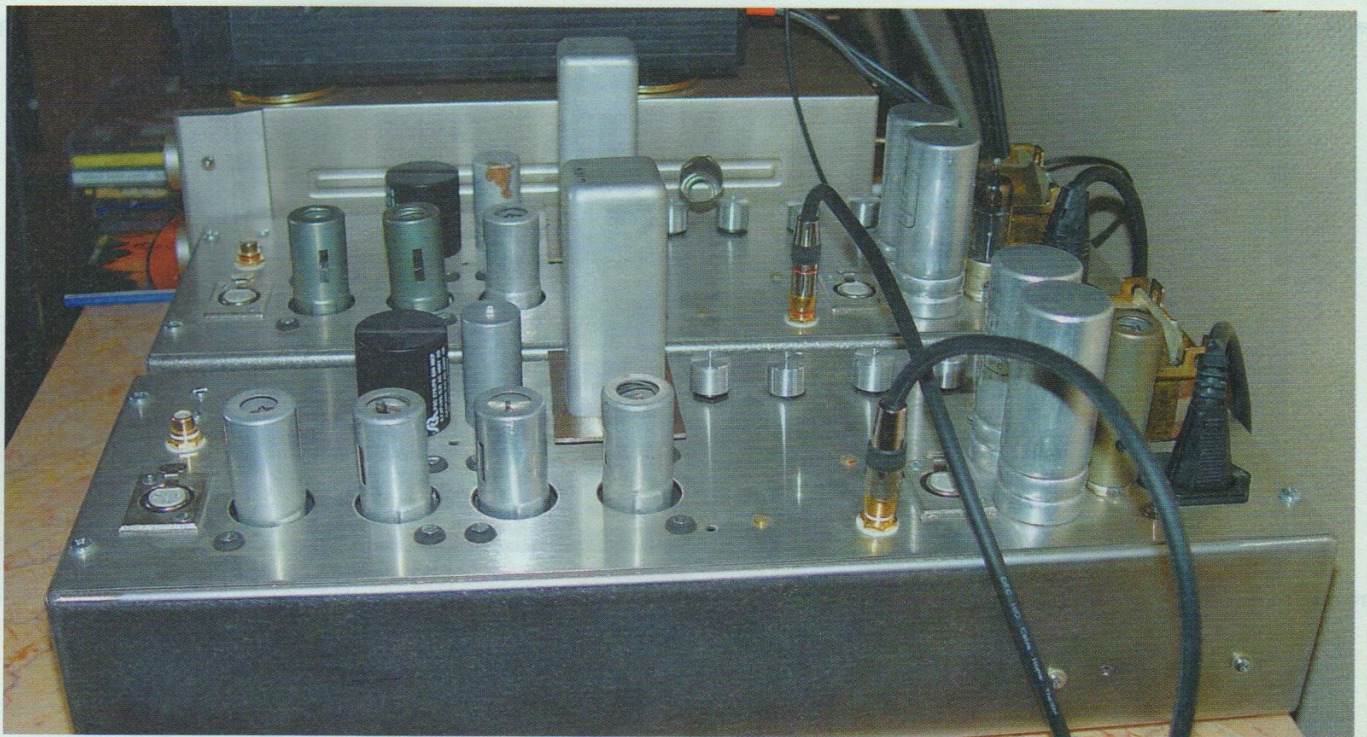


Photo A

les relais dans le primaire du transformateur TR1 (pour la voie gauche) et TR2 (pour la voie droite). Ces transformateurs étant élévateurs, ils amplifient le signal (et abaissent le courant) du rapport de transformation. Ici de 1 à 11,5.

Si la cellule délivre 1 mV, c'est 11,5 mV qui seront appliqués sur la grille de T1. Sur chaque canal, le signal sortant du secondaire du transformateur TR1 arrive sur la grille des tubes T1. Cette grille est reliée à la masse par le secondaire du transformateur, shunté par une résistance de 82 k $\Omega$ . J'insiste sur l'absolue nécessité de monter cette résistance, qui peut paraître superflue, mais qui permet de rendre le circuit d'entrée linéaire, en adaptant les impédances. Le tube T2 est polarisé par la résistance de 2 k $\Omega$ . L'anode est alimentée par la haute tension au travers d'une cellule de filtrage R3 de 10 k $\Omega$  et C3 de 10  $\mu$ F / 350 V, afin d'améliorer le rapport signal/bruit.

Les triodes T1 et T2 sont montées en configuration SRPP avec régulateur de courant à LM317T dans la cathode de

T1, shunté par un condensateur de 220  $\mu$ F. La sortie se fait sur la cathode de T2. Le signal est prélevé par un condensateur C2 de 0,33  $\mu$ F de type MKP isolé à 300 V. Ce condensateur a pour rôle de séparer T1 et T2 de T3 et T4 du point de vue du courant continu, en laissant passer le signal audio amplifié par T1 vers T3. Le couple T3 et T4 fonctionne également en configuration SRPP avec régulateur de courant LM317T dans la cathode de T3, shunté par un condensateur de 220  $\mu$ F. La grille du tube T3 sur laquelle arrive le signal est réunie à la masse par une résistance de 260 k $\Omega$  (dite de fuite de grille). Le tube T4 est polarisé par une résistance R5 de 820  $\Omega$  seulement. L'anode est réunie à la haute tension par une cellule R6/C6, résistance de 10 k $\Omega$  et condensateur de 10  $\mu$ F toujours pour soigner le rapport signal/bruit. La sortie se fait sur la cathode de T4 à travers un condensateur MKP, C5, de 3,3  $\mu$ F qui sert de liaison vers le filtre correcteur RIAA à R-L-C.

La haute tension générale est ramenée à

Photo B



300 V par réglage du potentiomètre sur la carte alimentation.

Il y a lieu de constater que les deux étages SRPP montés en série n'ont pas le même point de fonctionnement sur la droite de caractéristiques des tubes. Ceci est volontaire pour tenir compte du fait que le signal sur T1/T2 est de l'ordre



# PRÉAMPLIFICATEUR AUDIOPHILE

Figure 3A

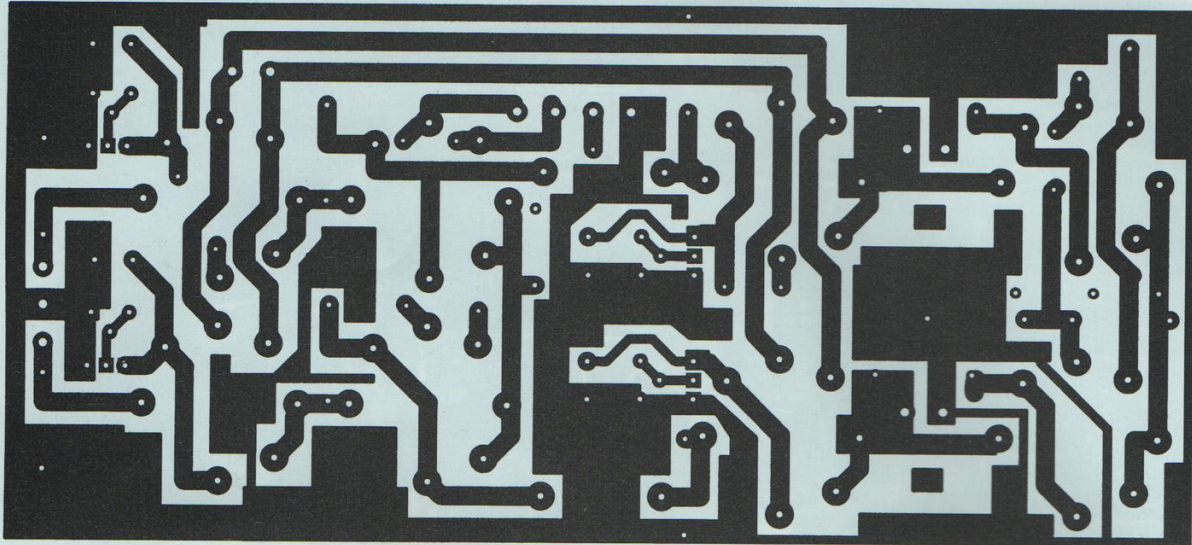


Figure 3B

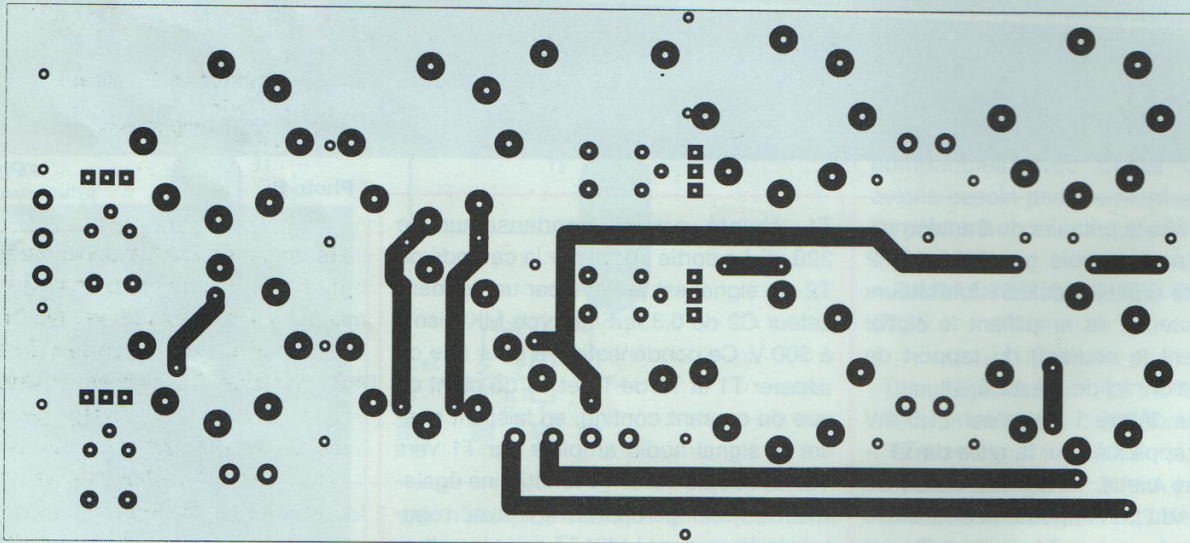
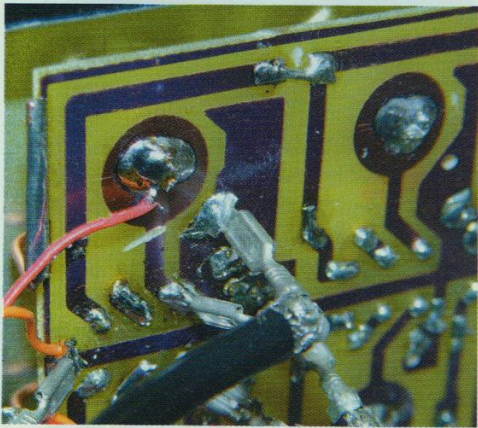


Photo C



de quelques millivolts, alors qu'il est de l'ordre de plusieurs centaines de millivolts sur T3/T4.

Les potentiomètres ajustables de cathodes seront pré-réglés de la façon suivante :

RV1 : ajuster à 700  $\Omega$

RV2 : ajuster à 400  $\Omega$

## REALISATION PRATIQUE

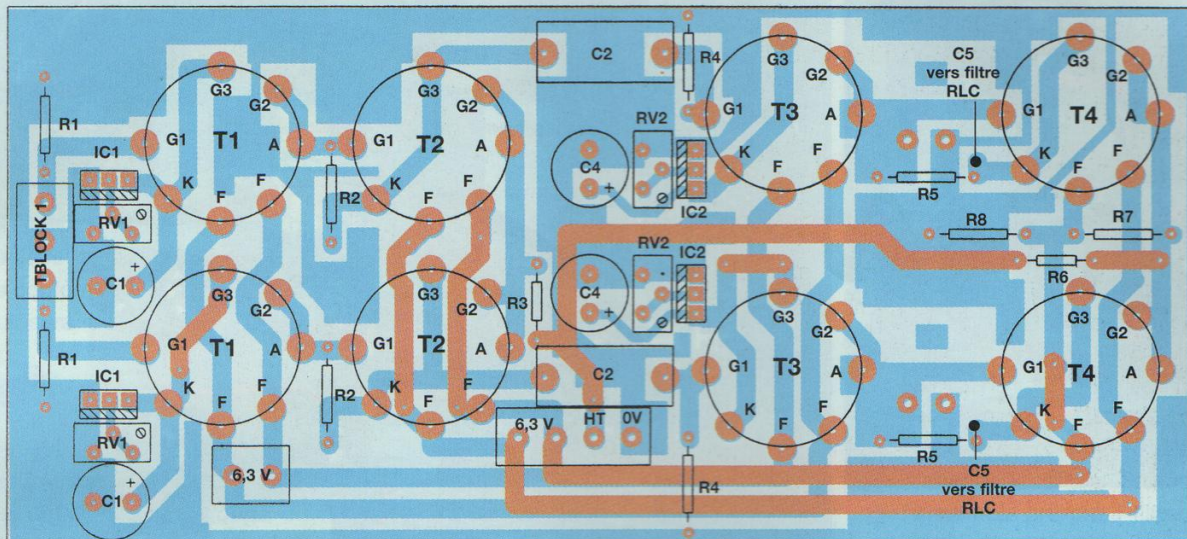
La première opération consiste à couper sur la carte du module sélecteur à relais, la piste juste au niveau de la grosse pas-

tille sur laquelle est soudée la fiche RCA. Cette découpe concerne la voie gauche et la voie droite, mais uniquement pour l'entrée vinyle. Ceci peut être fait avec un petit disque rotatif monté sur une mini perceuse, ou même éventuellement avec un simple cutter. Voir **photo C**.

L'entrée de la modulation se fait sur un transformateur élévateur spécialement conçu pour bobines mobiles de cellules de lectures de vinyle par la Ste britannique SOWTER. Il porte la référence ST6864F. Il s'agit d'un transformateur mono, deux transfos sont donc nécessaires.



Figure 3C



## NOMENCLATURE DES COMPOSANTS

### • Résistances

R1 : 82 k $\Omega$   
 R2 : 2 k $\Omega$   
 R3 : 10 k $\Omega$   
 R4 : 260 k $\Omega$   
 R5 : 820  $\Omega$   
 R6 : 10 k $\Omega$

R7 : 220 k $\Omega$   
 R8 : 220 k $\Omega$

### • Condensateurs

C1 : 220  $\mu$ F  
 C2 : 0,33  $\mu$ F / 300 V  
 C3 : 10  $\mu$ F / 350 V

C4 : 220  $\mu$ F

C5 : 3,3  $\mu$ F / 300 V  
 C6 : 10  $\mu$ F / 350 V

### • Tubes

T1 à T4 : 5725

### • Divers

8 supports NOVAL miniature 7 broches  
 IC1, IC2 : 4 régulateurs LM317T  
 RV1, RV2 : multitours 1 k $\Omega$

Les caractéristiques de ce modèle sont les suivantes :

- Impédance d'entrée 40  $\Omega$  (utilisable pour les cellules de 40 à 100  $\Omega$ )
- Bande passante de 10 Hz à 40 kHz à  $\pm 0,5$  dB
- Rapport élévateur 1 à 12,5 (mesuré 1 à 11,5)

Pour les cellules d'impédance inférieure à 40  $\Omega$ , il faut utiliser le modèle ST6495 ou ST8055 (beaucoup plus onéreux).

Il est probablement possible d'utiliser d'autres transformateurs. Voir LUNDAHL DK ou JENSEN USA.

Les transformateurs sont fixés contre la tôle châssis de fond dans le coin arrière gauche. Les fils «orangé» et «rouge» sont torsadés ensemble, de même pour les fils «bleu», «vert» et «noir». Les entrées se font sur les prises RCA situées à gauche. L'écart entre ces prises et celles d'à côté est de 30 mm, pour 25 entre les autres. Le fil «rouge» du transfo est soudé directement sur la grosse pastille sur laquelle est soudée la prise RCA ; le

fil «orangé» étant soudé à la masse. Le fil «noir» du blindage mu-métal et le fil «vert» du secondaire sont fixés sur la prise masse du TBLOCK N° 1. Le fil «bleu» du transformateur de la voie gauche sera raccordé à l'entrée du pré-pré sur le même TBLOCK correspondant à la voie gauche. Même chose pour la voie droite.

Il nous faut maintenant câbler le circuit imprimé que vous avez reçu de la Revue LED. Il s'agit cette fois d'un circuit double faces comme l'indiquent les figures 3A et 3B. Comme d'habitude, vous commencerez par souder les plus petits composants, ici il n'y a pas de straps, donc les résistances, puis les supports de tubes, les condensateurs, les TBLOCK, et enfin les LM317T. Les deux condensateurs de 10  $\mu$ F / 350 V seront soudés sous le circuit, côté pistes inférieures. S'agissant d'un circuit double face les soudures seront à effectuer de chaque côté du circuit (figure 3C).

Il faut faire de même pour les deux cir-

cuits imprimés RIAA indépendants de la figure 4A. Commencer par les résistances, les condensateurs, les TBLOCK et finir par les selfs montées dans leurs pots en ferrite. Celles ci sont fixées sur le circuit imprimé par vissage et collage avec une colle cyanoacrylate du genre «super glue». Attention de ne pas trop serrer la vis car les ferrites sont fragiles et les pots peuvent casser (figure 4B).

Monter les circuits sur le châssis de fond, comme sur la photo D à l'aide des vis et entretoises fournies dans le kit (si vous avez acheté le kit). Raccorder le circuit pré-pré au circuit préamplificateur avec du fil «rouge» et «bleu» torsadés pour les deux alimentations filaments et haute tension. Bien respecter les fils (+) et (-).

Monter les condensateurs de liaisons entre les TBLOCKS du circuit pré-pré et les TBLOCKS d'entrées des circuits RIAA en respectant bien les sens de branchements, puis raccorder avec un morceau de coaxial ou de fil blindé la



# PRÉAMPLIFICATEUR AUDIOPHILE

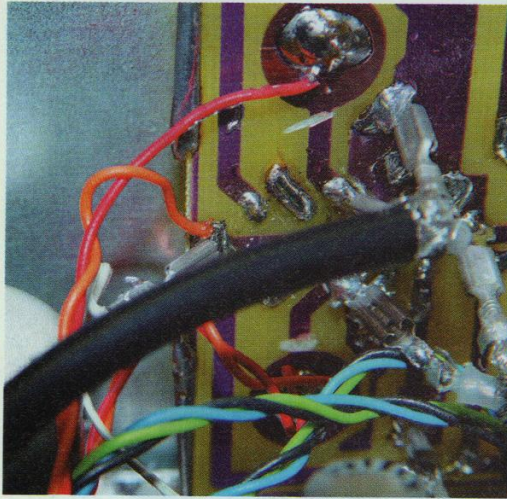


Photo E

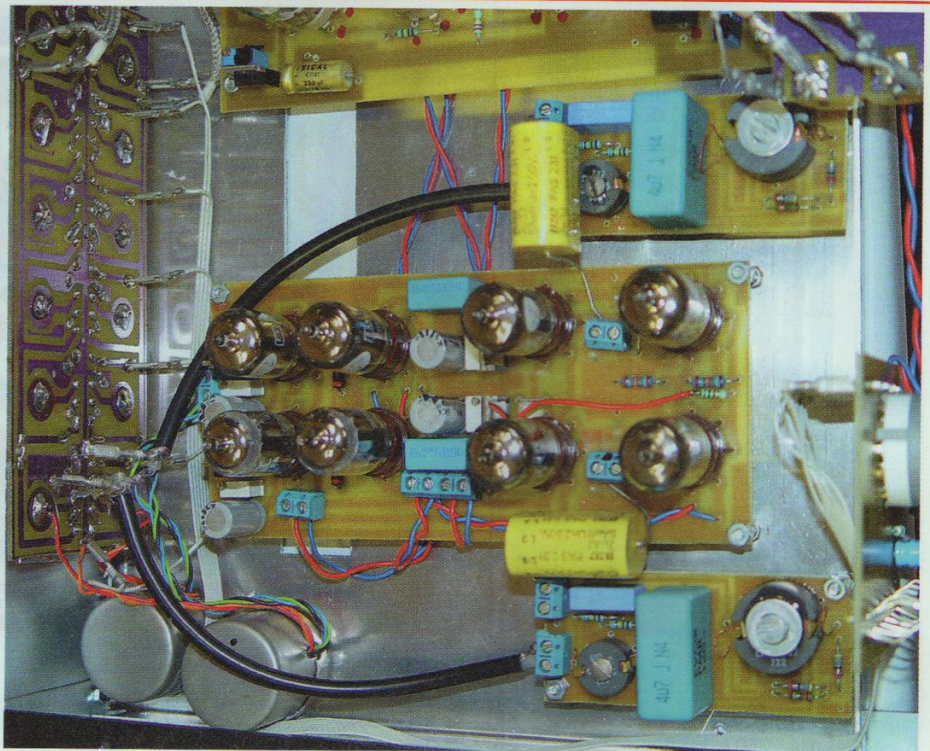


Photo D

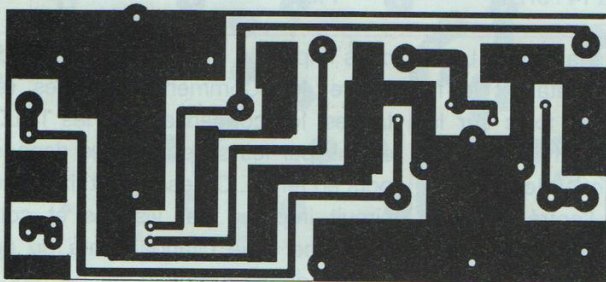


Figure 4A

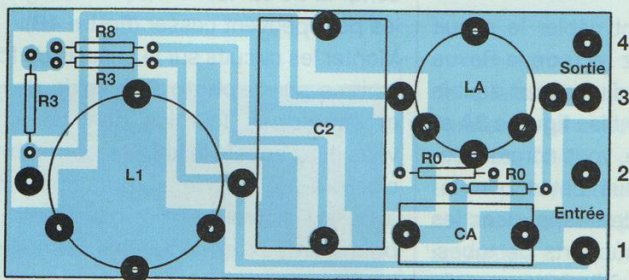


Figure 4B

## NOMENCLATURE DES COMPOSANTS

### VALEURS THÉORIQUES

R0 : 600 Ω	C2 : 4,770 μF	L1 : 1,717H
R3 : 490,9 1 Ω	CA : 0,125 μF	LA : 45,001 mH
R8 : 121,21 Ω		

Tableau 2

RELEVÉ DE FILTRE RIAA RLC				
FREQUENCE	Niveau Mesuré pour Ve=10mv en db	Niveau ramené à 0db à 1Kcs	Niveau Standard RIAA	Ecart avec le standard en db
20	4,67	21,8	19,3	-2,5
30	2,35	19,48	18,6	-0,88
40	0,64	17,77	17,8	0,03
50	-0,65	16,48	16,96	0,48
60	-1,69	15,44	16,1	0,66
70	-2,54	14,59	15,31	0,72
80	-3,34	13,79	14,5	0,71
90	-3,97	13,16		
100	-4,66	12,47	13,11	0,64
200	-9	8,13	8,22	0,09
300	-11,59	5,54	5,53	-0,01
400	-13,23	3,9	3,81	-0,09
500	-14,36	2,77	2,6	-0,17
600	-15,15	1,98	1,9	-0,08
700	-15,78	1,35	1,23	-0,12
800	-16,28	0,85	0,7	-0,15
900	-16,7	0,43		-0,43
1000	-17,13	0	0	0
2000	-19,91	-2,78	-2,61	0,17
3000	-22,19	-5,06	-4,76	0,3
4000	-24,11	-6,98	-6,64	0,34
5000	-25,75	-8,62	-8,23	0,39
6000	-27,11	-9,98	-9,62	0,36
7000	-28,31	-11,18	-10,85	0,33
8000	-29,37	-12,24	-11,91	0,33
9000	-30,34	-13,21	-12,88	0,33
10000	-31,16	-14,03	-13,75	0,28
11000	-31,92	-14,79	-14,55	0,24
12000	-32,63	-15,5	-15,28	0,22
13000	-33,27	-16,14	-15,95	0,19
14000	-33,83	-16,7	-16,64	0,06
15000	-34,39	-17,26	-17,17	0,09
16000	-34,9	-17,77	-17,7	0,07
17000	-35,34	-18,21		
18000	-35,76	-18,63	-18,7	-0,07
19000	-36,19	-19,06		
20000	-36,56	-19,43	-19,6	-0,17



# LE PRÉ-PRÉ VINYLE

sortie du filtre RIAA à la piste du module sélecteur d'entrée à relais que l'on a coupé au début du montage voir **photo E**, ceci pour les voies gauche et droite.

## REGLAGES ET MESURES

**ATTENTION** : je rappelle que ce qui suit n'est à faire qu'après avoir modifié les circuits conformément à la version définitive qui sera décrite dans le prochain numéro.

Mettre l'ensemble sous tension et laisser chauffer quelques minutes. Mettre le commutateur du sélecteur d'entrée sur la position VINYLE ; la led rouge du haut doit s'allumer. Mesurer avec le multimètre (fourni avec le kit) les tensions filaments et haute tension ont doit trouver les mesures suivantes :

- Filaments T1 et T3 : +6 V continu
- Filaments T2 et T4 : +6 V continu

- Entre masse et filaments T2 et T4 : + 160 V continu
- Entre masse et HT : 300 V précisément, sinon ajuster avec RV1 de la carte alimentation stabilisée.
- Entre R2/C2 et la masse : 160 V sinon ajuster avec RV1
- Entre R5/C5 et la masse : 160 V sinon ajuster avec RV2

Si vous disposez d'un générateur BF, d'un oscilloscope et d'un distorsiomètre, brancher les sondes de l'oscilloscope et du distorsiomètre à l'entrée de la carte filtre RIAA sur chaque voie, après le condensateur d'isolement de 3,3 µF. Brancher un générateur BF à l'entrée vinyle, régler celui-ci sur 1 000 Hz et régler le niveau à 10 mV. Fignoler les réglages des ajustables pour obtenir le taux minimum de distorsion. Augmenter le niveau d'entrée pour obtenir un début d'écrêtage. Le minimum de distorsion ne

correspond pas exactement à l'écrêtage symétrique. Compte tenu des faibles niveaux à l'entrée, ce facteur n'est pas important ; il est préférable de régler au minimum de distorsion.

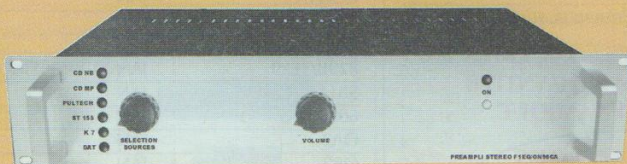
Si vous disposez en plus d'un voltmètre électronique ou d'un analyseur de spectre vous pouvez vérifier la courbe de correction des filtres RIAA. Pour cela il faut injecter le signal BF sur l'entrée vinyle et faire la mesure de tension en sortie du filtre RIAA.

Le **tableau 2** vous donne les résultats de nos mesures relevées sur analyseur programmable automatique HP 8903.

On constate que la courbe de réponse de l'ensemble pré-pré + filtre s'écarte de la courbe théorique aux maximums de +0,72 dB et -0,43 dB, alors que le standard RIAA nous autorise ± 2 dB !

André Cochetoux

## KIT PRÉAMPLI HAUT DE GAMME DÉCRIT PAR A. COCHETOUX



Le kit comprenant l'ensemble des composants : transformateur et self ACEA, tubes Sylvania, Mullard, etc, potentiomètre ALPS, condensateurs MKP. ( sans circuits imprimés ni coffret )

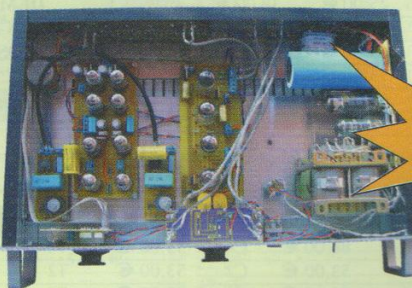
KIPREAMPC-1 .....390€00

Le coffret rack ARABEL 2U profondeur 250 mm + 2 boutons : HAER4809-250-CO .....60€00

## AGENCES ELECTRONIQUE DIFFUSION

### SIÈGE SOCIAL

Avenue de la Victoire	59117 WERVICQ-SUD	Tél: 03.28.04.30.60	Fax: 03.28.04.30.61
43, rue Victor Hugo	92240 MALAKOFF	Tél: 01.46.57.68.33	Fax: 01.46.57.27.40
45, rue Maryse Bastié	69008 LYON	Tél: 04.78.76.90.91	Fax: 04.78.00.37.99
26, rue de la Cunette	59140 DUNKERQUE	Tél: 03.28.66.60.90	Fax: 03.28.66.60.91
234, rue des Postes	59000 LILLE	Tél: 03.20.30.97.96	Fax: 03.20.30.98.37
2, rue de Florence	59100 ROUBAIX	Tél: 03.20.28.44.77	Fax: 03.20.28.44.78
49, rue Guillaume Janvier	34000 MONTPELLIER	Tél: 04.67.27.18.73	Fax: 04.67.27.18.74
49, rue Saint Eloi	76000 ROUEN	Tél: 02.35.89.75.82	Fax: 02.35.15.48.81
50, av. Lobbedez	62000 ARRAS	Tél: 03.21.71.18.81	Fax: 03.21.71.45.08
16, rue de la Croix d'Or	59500 DOUAI	Tél: 03.27.87.70.71	Fax: 03.27.88.55.64
39, av. de St. Amand	59300 VALENCIENNES	Tél: 03.27.30.97.71	Fax: 03.27.30.97.90



**NOUVEAU**

Module pré-ampli Vinyl RLC : KIPREAMPC-VNL .....259€00

Module Filtre RLC : KIPREAMPC-RLC .....68€00



# FREQUENCE TUBES

OUVERT LE LUNDI  
DE 14 H À 19 H  
ET DU  
MARDI AU SAMEDI DE  
10 H À 19 H

**METTEZ EN VALEUR  
VOS ÉLECTRONIQUES :**  
précision, assise  
et transparence avec



CÂBLES MPC AUDIO  
SECTEUR, MODULATION  
ET NUMÉRIQUE  
(PRÊT SOUS CAUTION)  
FABRICATION FRANÇAISE

La passion des tubes

**PLUS DE 1200 REF.  
DE TUBES EN STOCK.**

COMPOSANTS :

CONDENSATEURS,  
RÉSISTANCES,  
POTENTIOMÈTRES  
TOUTES VALEURS,  
PIÈCES DÉTACHÉES,  
SUPPORT DE TUBES,  
TRANSFORMATEURS,  
CONNECTIQUES,

RÉPARATION ET RESTAURATION  
DE TOUTES LES ÉLECTRONIQUES :

TUBES ET TRANSISTORS  
TOUTES MARQUES

**Promo Tubes**

12AT7WA/ECC81 RTC  
les 5 : 25,00 €  
12AU7A/ECC82 RTC  
les 5 : 25,00 €



ELECTRO-HARMONIX  
GENERAL ELECTRIC  
JJ / TESLA  
MULLARD  
RTC/PHILIPS/SOVTEK  
SYLVANIA  
SVETLANA  
TELEFUNKEN

## TRANSFORMATEURS

Tôles grains orientés M6X recuites  
Cuivre OFC

Impregnation étuve pour les capots  
Résine epoxy pour les cuves

Cuve peinture au four  
Transfo moule résine

Capot nickelé poli



<b>LED N°169</b>	TRANSFO ALIM :	115,00 €
PUSH PULL 845	TRANSFO SORTIE :	86,00 €
SCHEMA R. CARIOU	INDUCTANCE :	52,00 €
	INTERETAGE :	65,00 €

## Transformateurs audio

(Fabrication française : MAGNETIC SA)

TYPE	Z	CAPOT	CUVE
PUSH EL84	8000	38,00 €	53,00 €
PUSH EL34	3800	54,00 €	65,00 €
300B	3000	68,00 €	86,00 €
300B	3000	PRESTIGE	183,00 €
PUSH 6C33	3000	TORIQUE	50,00 €
845SE	9000		125,00 €
PUSH 6550	3800	68,00 €	86,00 €
QUATUOR 6V6	8000	38,00 €	53,00 €
SELF	5HY03A	25,00 €	38,00 €
SELF	10HY03A	29,00 €	42,00 €
ALIM	150VA	43,00 €	54,00 €
ALIM	250VA	53,00 €	68,00 €
ALIM	350VA	65,00 €	82,00 €
ALIM	500VA	83,00 €	110,00 €

## Sortie

N° LED	CAPOT	CUVE
143-145	68,00 € T4	86,00 € C4
151	38,00 € T2	53,00 € C2
157	68,00 € T4	86,00 € C4
159	54,00 € T3	65,00 € C3
161-162		125,00 € C4
165	68,00 € T4	86,00 € C4
166	54,00 € T3	65,00 € C3
169	68,00 € T4	86,00 € C4
170	54,00 € T3	65,00 € C3
171	54,00 € T3	65,00 € C3
172-173		86,00 € C4
175		
175	54,00 €	69,00 €

## Alim

CAPOT	CUVE
53,00 € T4	68,00 € C4
53,00 € T2	68,00 € C4
65,00 € T5	82,00 € C5
53,00 € T4	68,00 € C4
	110,00 € C6
65,00 € T5	82,00 € C5
53,00 € T4	68,00 € C4
65,00 € T5	82,00 € C5
53,00 € T4	68,00 € C4
53,00 € T4	68,00 € C4
	115,00 € C6
36,00 €	48,00 €
68,00 €	82,00 €

## Tubes ELECTRO HARMONIX

Assortiment complet des références de tubes audio  
munies de leur suffixe E.H., symbole de haute fiabilité  
et de tenue des spécifications

300 B	E.H.	210,00 €
300 B Gold	E.H.	255,00 €
6550	E.H.	49,00 €
EL 34	E.H.	24,00 €
6CA7	E.H.	38,00 €
6L6GC	E.H.	29,00 €
6V6GT	E.H.	18,00 €
12AX7	E.H.	20,00 €
7591	E.H.	35,00 €
6CG7	E.H.	30,00 €
6SN7	E.H.	30,00 €
12AY7	E.H.	16,00 €
12BH7	E.H.	22,00 €
12AU7	E.H.	21,00 €
12AT7	E.H.	20,00 €
KT88	E.H.	66,00 €
5U4GB	E.H.	22,00 €
EL84	E.H.	18,00 €
6922	E.H.	26,00 €

DISPONIBILITÉ D'UN VASTE ASSORTIMENT DE TUBES AMÉRICAINS

**TOUS NOS TUBES SONT TRIÉS  
ET APPARIÉS PAR QUANTITÉ  
SUR BANC DYNAMIQUE**

**CONSULTEZ-NOUS  
POUR TOUTES VOS  
DEMANDES SPÉCIALES  
NOUS FABRIQUONS SELON  
VOS SPÉCIFICATIONS**

site : [magnetic.com.free.fr](http://magnetic.com.free.fr)

## TUBES ÉLECTRONIQUES



### SOVTEK

2A3	SOVTEK	68,00 €
5881	SOVTEK	28,00 €
6922	SOVTEK	20,00 €
6C45PI	SOVTEK	22,18 €
6EU7	SOVTEK	19,00 €
6H30PI	SOVTEK	23,41 €
6SL7	SOVTEK	12,00 €
6SN7	SOVTEK	13,00 €
7591XYZ	SOVTEK	29,00 €
12AX7LPS	SOVTEK	20,00 €
EL84M	SOVTEK	27,00 €
5U4G	SOVTEK	16,00 €
6C19PI	SOVTEK	17,65 €
6PI45C	SOVTEK	30,00 €
EM80	SOVTEK	18,00 €
5AR4/GZ34	SOVTEK	23,00 €

## DIVERS

6N1P	SVETLANA	18,00 €
6J5	EUROPE	13,00 €
EC86	EUROPE	8,00 €
EZ80	EUROPE	13,00 €
5998	USA	50,00 €
<b>845</b>	<b>CHINO</b>	<b>75,00 €</b>
807	EUROPE	25,00 €
EF86	EUROPE	13,00 €
ECL82	EUROPE	12,00 €
ECL86	EUROPE	13,00 €
EL509	EUROPE	30,60 €
EL183	EUROPE	9,00 €
EL34	JJ/TESLA	22,00 €

## USA - Military JAN tubes

6AS7G	JAN	18,00 €
6AV6	JAN	11,00 €
6C4WA	JAN	17,94 €
6U8A/ECF82	JAN	13,00 €
6X4 WA	JAN	10,00 €
829B/3E29	JAN	64,00 €
5814 A/12AU7	JAN	15,00 €
6080 WC	JAN	22,00 €
OA2	JAN	8,00 €
OB2	JAN	8,00 €
6AN8	JAN	17,94 €
5842/417A	JAN	17,00 €
6AQ8/ECC85	JAN	24,00 €
6B4C	JAN	68,30 €
12AZ7	JAN	20,00 €
567OW	JAN	15,55 €
7199	JAN	51,00 €

## Supports tubes



NOVAL CI	2,90 €
NOVAL CHASSIS OR	6,10 €
NOVAL CHASSIS BLINDÉ	4,00 €
OCTAL CI	2,90 €
OCTAL CHASSIS USA	4,60 €
MAGNOVAL	4,50 €
<b>JUMBO (845) OR</b>	<b>19,00 €</b>

## Potentiomètre PIHER



axe métal, de 100 Ω à 10 MΩ - mono/stéréo - lin/log

simple	9,15 €
double	13,72 €



## CONDENSATEURS

TOUS LES PRODUITS PRÉSENTÉS PERMETTENT LA RÉNOVATION DE MATÉRIELS ANCIENS AVEC DES COMPOSANTS D'ORIGINE.

### Condensateurs LCR

(Made in England)

16 + 16 µF	/ 450 v	24,00 €
32 + 32 µF	/ 500 v	26,00 €
50 + 50 µF	/ 500 v	27,00 €
100 + 100 µF	/ 500 v	28,00 €
200 + 200 µF	/ 500 v	45,00 €
200	/ 500 v	30,00 €
500 µF	/ 500 v	43,00 €



### Condensateurs F&T

(Made in Germany)

32 + 32 µF	/ 500 v	18,00 €
50 + 50 µF	/ 500 v	20,00 €
100 + 100 µF	/ 500 v	33,00 €



### Condensateurs AERO-M

(Made for Mallory-USA)

20 + 20 + 20 + 20	/ 475 v	44,00 €
30 + 30 + 30 + 10	/ 475 v	68,00 €



### Condensateurs mica-argenté

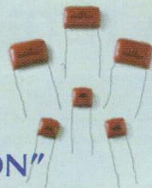
10 pF	/ 500 v	0,92 €
22 pF	/ 500 v	0,92 €
33 pF	/ 500 v	0,92 €
47 pF	/ 500 v	0,92 €
100 pF	/ 500 v	0,92 €
120 pF	/ 500 v	0,95 €
250 pF	/ 500 v	1,10 €
390 pF	/ 500 v	1,23 €
500 pF	/ 500 v	1,33 €
1 nF	/ 500 v	1,33 €



### Condensateurs "XICON"

(Made in Japan) - polypropylène

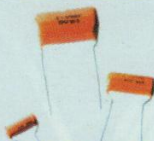
1 nF	/ 630 v	0,77 €
2,2 nF	/ 630 v	0,77 €
4,7 nF	/ 630 v	0,77 €
10 nF	/ 630 v	0,77 €
22 nF	/ 630 v	0,90 €
47 nF	/ 630 v	1,07 €
100 nF	/ 630 v	1,17 €
220 nF	/ 630 v	1,61 €
470 nF	/ 630 v	3,10 €



### Condensateurs Sprague "orange Drops"

715 polypropylène

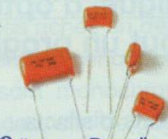
1 nF	/ 600 v	1,15 €
1,5 nF	/ 600 v	1,17 €
2,2 nF	/ 600 v	1,20 €
3,3 nF	/ 600 v	1,23 €
4,7 nF	/ 600 v	1,25 €
10 nF	/ 600 v	1,28 €
15 nF	/ 600 v	1,66 €
22 nF	/ 600 v	1,74 €
47 nF	/ 600 v	2,04 €
68 nF	/ 600 v	2,43 €
100 nF	/ 600 v	2,68 €
150 nF	/ 600 v	3,57 €
220 nF	/ 600 v	4,85 €
470 nF	/ 400 v	4,72 €



### Condensateurs Sprague "orange Drops"

série 716 très haute performance

1 nF	/ 600 v	1,71 €
2,2 nF	/ 600 v	1,79 €
4,7 nF	/ 600 v	1,86 €
10 nF	/ 600 v	1,91 €
22 nF	/ 600 v	2,60 €
47 nF	/ 600 v	3,01 €
100 nF	/ 600 v	3,83 €
220 nF	/ 600 v	5,36 €
470 nF	/ 400 v	5,54 €



### Condensateurs F&T

(Made in Germany)

22 µF	/ 500 v	6,76 €
47 µF	/ 500 v	10,85 €
80 µF	/ 450 v	12,51 €
100 µF	/ 450 v	15,06 €
220 µF	/ 450 v	20,05 €



LED N°176

PUSH PULL 6AS7G

SCHEMA R. CARIOU

KIT TRANSFOS : 250,00 €

KIT COMPLET : 650,00 €

### Condensateurs "Audience Auricaps"

polypropylène - très haute performance

100 nF	/ 450 v	14,81 €
220 nF	/ 450 v	17,61 €
330 nF	/ 450 v	18,38 €
470 nF	/ 450 v	20,68 €
680 nF	/ 450 v	22,21 €
1 µF	/ 450 v	23,48 €
2,2 µF	/ 450 v	26,80 €
10 nF	/ 600 v	13,91 €
22 nF	/ 600 v	14,93 €
47 nF	/ 600 v	16,21 €
100 nF	/ 600 v	19,14 €
220 nF	/ 600 v	20,17 €
470 nF	/ 600 v	24,25 €
1 µF	/ 600 v	49,78 €



### Condensateurs "JJ"

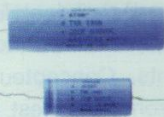
32 + 32 µF	/ 500 v	14,04 €
50 + 50 µF	/ 500 v	15,06 €
100 + 100 µF	/ 500 v	22,72 €
47 µF	/ 385 v	9,95 €
100 µF	/ 385 v	10,72 €
220 µF	/ 385 v	13,53 €
350 µF	/ 385 v	17,10 €
550 µF	/ 385 v	19,14 €
800 µF	/ 385 v	22,72 €
40 + 20 + 20 + 20	/ 500 v	38,03 €



### Sprague "ATOM" standard

(USA)

8 µF	/ 450 v	5,70 €
10 µF	/ 500 v	8,00 €
16 µF	/ 475 v	9,00 €
20 µF	/ 500 v	8,50 €
20 µF	/ 600 v	17,00 €
40 µF	/ 500 v	12,50 €
80 µF	/ 450 v	12,00 €
100 µF	/ 450 v	16,50 €



### Condensateurs

(Made in Japan) "Illinois"

22 µF	/ 500 v	6,00 €
47 µF	/ 500 v	12,00 €
80 µF	/ 450 v	9,00 €
100 µF	/ 450 v	10,00 €
220 µF	/ 300 v	8,50 €



CONDITIONS DE VENTE

RÈGLEMENT PAR CHÈQUE JOINT À LA COMMANDE

PORT TUBE : 1 À 4 : 6,10 € AU-DELA 9,15 €

PORT TRANSFOS : COLISSIMO RECOMMANDÉ (NOUS JOINDRE)

PORT COMPOSANTS : FORFAIT 6,10 €

PAS DE MINIMUM DE FACTURATION

BIBLIOGRAPHIE (DATA BOOK) : ÉQUIVALENCES ET BROCHAGES



## K2, UNE CAMÉRA CCD DESTINÉE À L'ASTRONOMIE : LA TÊTE OPTIQUE



Notre objectif est de vous proposer la réalisation complète et détaillée d'une caméra CCD d'instrumentation, principalement dédiée à l'astronomie. Bien qu'il s'agisse d'un dispositif majoritairement électronique, il vous permettra d'aborder des notions de mécanique, d'optique, de thermodynamique et d'informatique : tout un programme !

**P**our ceux qui auraient suivi la description de la caméra Kitty à partir du numéro 150 de LED (parue en novembre 1998), il s'agit d'une évolution arrivée à maturité de la «Kitty 237». Le capteur est un **TC237** de Texas Instruments (650x490 pixels). **En fait, cette caméra s'apparente plus à un appareil photo numérique piloté par ordinateur.**

### PRÉSENTATION DE LA CAMÉRA CCD

Comme l'indique l'illustration de la **figure 1a**, la caméra est composée de deux élé-

ments distincts : une tête optique et un coffret principal. Ce dernier contient lui-même deux cartes : une alimentation et une interface. Dotée d'un microcontrôleur rapide, cette interface assure de façon totalement autonome le pilotage du capteur CCD, la numérisation et la mémorisation d'une image vidéo complète. Notons la présence indispensable d'un PC, à partir duquel on pourra paramétrer les options d'acquisition des images, et qui en assurera le stockage. Toutefois, la cadence des images est limitée par les possibilités du port imprimante du PC, utilisé en mode **bidirectionnel**. Le logiciel «**Kool**» associé à la caméra propose les

formats de sauvegarde **BMP** et **FITS** qui sont compatibles avec la majorité des logiciels de traitements d'images. Il ne fonctionne qu'à partir de Windows95 (**figure 1b**) sur un processeur de la génération du Pentium (et supérieur). Précisons encore que **le compagnon idéal d'une K2 est un ordinateur portable**, plus facilement transportable à l'extérieur qu'un ordinateur de bureau.

L'évolution du logiciel «Kool» associé à la caméra sera assuré par l'intermédiaire du site Web de l'auteur, tandis qu'une liste de discussions permet de mettre en contact l'ensemble des utilisateurs de la caméra. Opérationnelle depuis quelques années déjà, cette liste a favorisé de nombreux échanges d'idées et les abonnés y assurent un support technique efficace. Je remercie au passage tous les acteurs de cette liste qui ont contribué à optimiser la caméra Kitty, et ont permis bien souvent de résoudre divers problèmes relatifs à l'approvisionnement des composants. Il faut bien admettre que certains composants importés des Etats-Unis mettent parfois du temps avant de nous arriver en France. Alors n'hésitez pas à vous y inscrire, c'est gratuit ! En ce qui concerne le boîtier de la tête CCD, il est disponible en kit complet auprès de notre partenaire Danny Loudèche dont les coordonnées sont indiquées dans la nomenclature des composants. Concepteur d'accessoires pour l'astronomie, il est bien connu des utilisateurs de Webcams.

### LA K2 FACE À LA CONCURRENCE...

Situons rapidement la K2 par rapport à d'autres produits similaires. Nous restons ici dans le cadre d'une comparaison qualitative que nous espérons objective.

#### - Appareils photo numériques

Les appareils photo numériques permettent actuellement d'accéder à des résolutions élevées pour des prix compétitifs (autour de 300 € pour 2 millions de pixels) mais sont peu adaptés à l'astro-



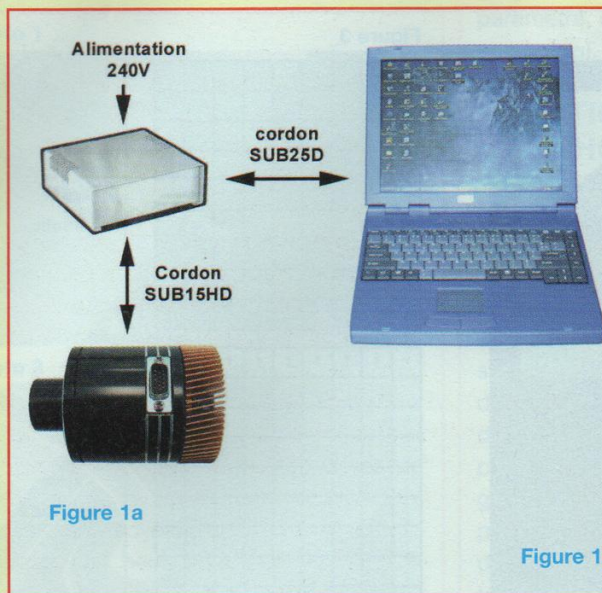


Figure 1a

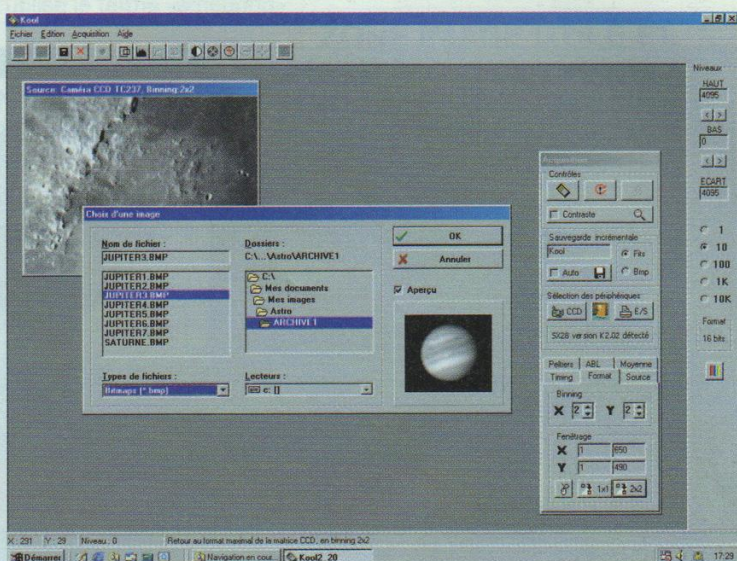


Figure 1b

nomie. Le transfert vers le PC n'est pas direct et les temps de poses sont limités autour de la seconde. D'autre part, dans des gammes de prix raisonnables, les images sont compressées afin de limiter l'encombrement en mémoire, et l'algorithme de compression utilisé est (presque) toujours destructif. La dynamique de numérisation de 256 niveaux dans chaque couleur limite les possibilités de traitements ultérieurs. La sensibilité est limitée par les filtres colorés qui tapissent la surface. Toutefois, l'évolution de ces matériels est fulgurante...

### - Webcams

Les «Webcams» sont prévues pour être directement connectées au PC (port imprimante ou USB), mais le temps de pose maximal reste encore limité et la dynamique de numérisation est aussi de 256 niveaux dans chaque couleur. Le rendement des capteurs CMOS utilisés dans ce type de caméras est particulièrement faible et la présence de filtres de couleur n'arrange rien. Néanmoins, les Webcams permettent d'accéder à l'astronomie planétaire à moindre frais...

### - Caméras CCD dédiées à l'astronomie

Le principal défaut, c'est le coût : 1500 à

3000 €, voire même plus !. Bien sûr, il s'agit là d'un matériel dont le capteur CCD est refroidi afin de limiter l'influence des charges thermiques. Cette précaution permet d'accéder à des temps de poses supérieurs à 10 mn, ce qui rend ces caméras particulièrement adaptées à l'observation de sources lumineuses extrêmement faibles (nébuleuses, galaxies,...). La numérisation des images, généralement effectuée à une résolution de 12 à 16 bits, permet de bénéficier de l'excellente dynamique du capteur CCD et d'obtenir des images riches en détails à partir d'un traitement numérique adéquat. Les capteurs sont monochromes dans la majorité des cas, afin de gagner en résolution et en sensibilité. L'imagerie en couleur est toutefois accessible à partir d'un jeu de filtres RVB adaptables sur la caméra.

### - Caméra K2

La caméra que nous vous proposons de réaliser se situe plutôt dans la dernière catégorie. Dotée d'un TC237 et d'un convertisseur 12 bits, elle est refroidie par un double étage Peltier (on peut considérer que les «modules à effet Peltier» sont des pompes à chaleur électroniques). Son prix de revient global se situe autour de 700 €, selon vos facilités

d'approvisionnements. Il faudra évidemment compter sur quelques bonnes heures de travail pour obtenir une caméra en ordre de marche... mais probablement avec le plaisir de la réaliser vous même ! Avant de poursuivre la description de cette caméra, nous allons vous présenter le capteur CCD qui est au cœur du dispositif.

## TECHNOLOGIE DU CAPTEUR TC237

Texas a produit un capteur CCD original par sa technologie à phases virtuelles, qui permet de réduire le nombre de broches de contrôle. Le TC237 se contente donc d'un boîtier DIL à 12 broches. Comme on peut le constater sur la **figure 2**, la réponse spectrale d'un capteur CCD est bien plus large que celle de l'œil humain, et s'étend même jusqu'au domaine de l'infrarouge. Par rapport à ses concurrents, le TC237 est imbattable sur deux points: le prix de vente et la simplicité du pilotage. Les pixels du capteur étant carrés, l'image est affichée sur un moniteur VGA sans déformations géométriques. Enfin, c'est un capteur à transfert de trame, c'est à dire doté d'un obturateur électronique sur la puce.



# UNE CAMÉRA CCD D'INSTRUMENTATION

Figure 2

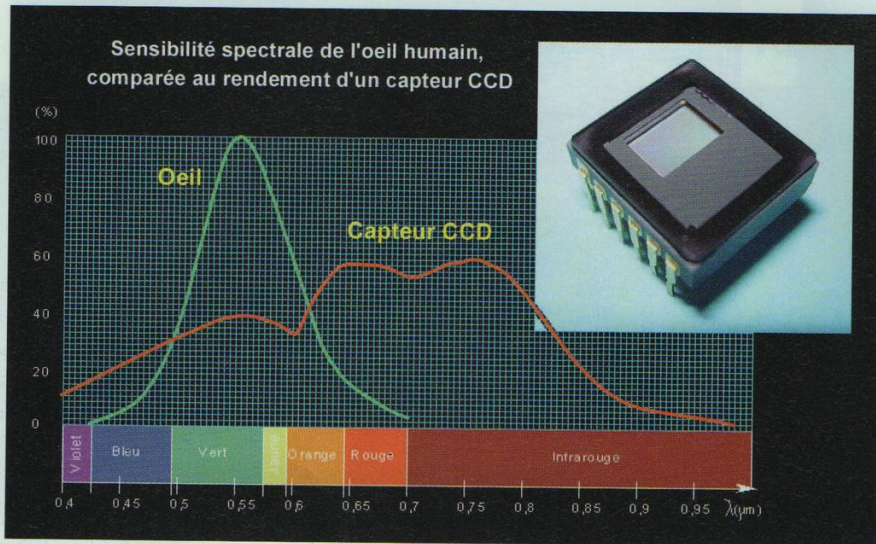


Figure 3

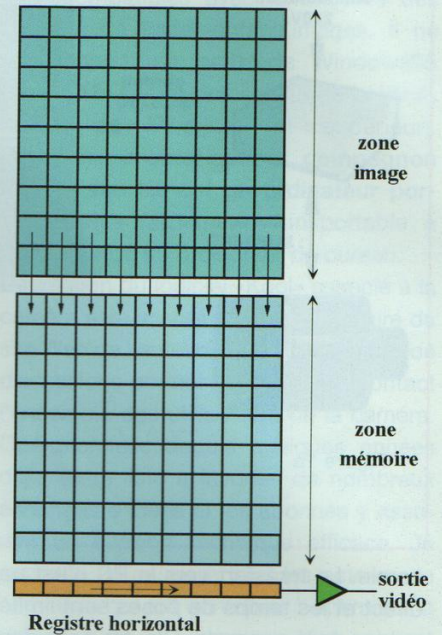
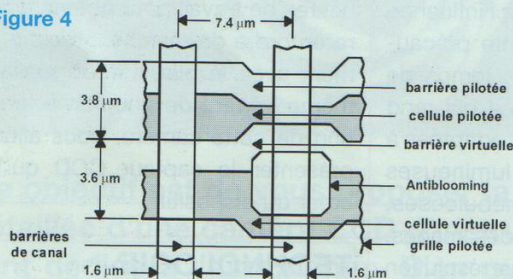
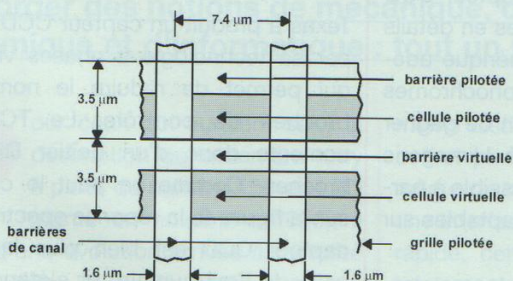


Figure 4



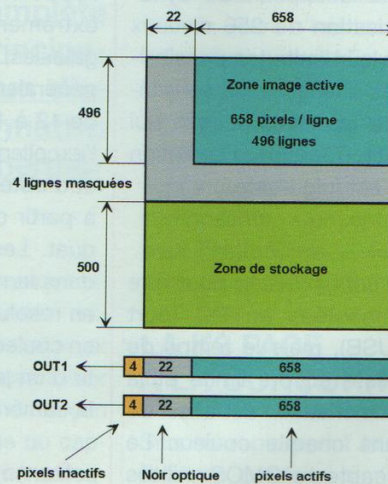
Structure d'un pixel de la zone image



Structure d'un pixel de la zone de stockage

Figure 5

répartition et affectation des cellules dans la puce



## OBTURATION ÉLECTRONIQUE SUR UN CCD

Dans une matrice CCD, les pixels sont organisés en lignes et colonnes de plusieurs milliers d'éléments. Sur un capteur à transfert de trame, la zone image bénéficie

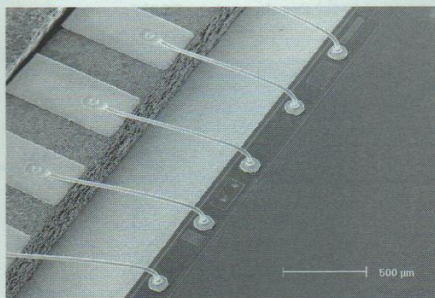
d'une surface photosensible à 100 %. Une zone protégée de capacité identique, nommée zone mémoire, lui est juxtaposée (figure 3).

Pour assurer le transfert entre les deux zones, les photosites sont organisés en registres verticaux. Le transfert est obtenu après l'application sur les deux zones

d'une série d'impulsions d'horloge (autant que de lignes à transférer). C'est ce qu'on appelle l'**obturation électronique**, qui évite d'avoir recours à un obturateur électromécanique. Ensuite, les transferts de la zone mémoire vers le registre horizontal et du registre vers la sortie s'effectuent comme précédem-

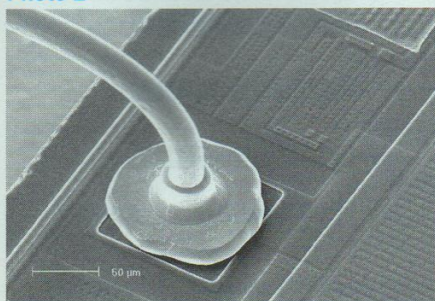


Photo 1



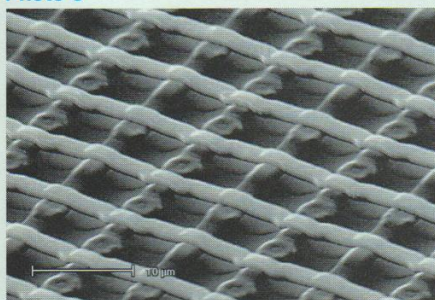
Credit photo: Y. Houbion & M. Mathot, FUNDP Namur Belgique

Photo 2



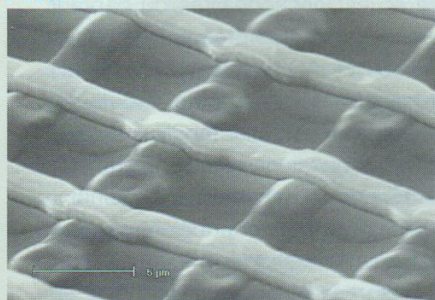
Credit photo: Y. Houbion & M. Mathot, FUNDP Namur Belgique

Photo 3



Credit photo: Y. Houbion & M. Mathot, FUNDP Namur Belgique

Photo 4



Credit photo: Y. Houbion & M. Mathot, FUNDP Namur Belgique

ment. Cependant, pour éviter un effet de traînée dans le sens vertical, le temps de pose doit être très supérieur au temps de transfert dans la zone mémoire. Ce phénomène est perceptible lors de la présence de sources lumineuses puissantes qui peuvent imprimer la surface sensible pendant le transfert (pour ce

paramètre, on utilise le terme «smearing» en anglais).

## FONCTIONNEMENT DES PHOTOSITES

Précisons qu'un photosite est une capacité MOS sensible à la lumière, constituée par un substrat semi-conducteur dopé P, associé à une couche d'oxyde de silicium (SiO<sub>2</sub>) sur laquelle est déposée une électrode métallique. L'énergie d'un groupe de photons qui pénètrent dans le silicium libère une quantité proportionnelle d'électrons, qui restent piégés au voisinage de l'électrode la plus proche. Lorsque la phase d'intégration de la lumière est terminée, on procède au transfert des paquets de charges vers la sortie.

L'illustration de la **figure 4** présente les deux types de cellules utilisées sur les capteurs CCD de Texas-Instruments. La technologie dite «à phases virtuelles» consiste à intercaler, entre les électrodes actives, des électrodes non pilotées maintenues à un potentiel intermédiaire. Ces dernières délimitent ainsi une cellule dite «virtuelle». Il suffit alors aux électrodes actives d'évoluer de part et d'autre du potentiel de ce photosite virtuel, pour permettre aux charges photoniques de se déplacer d'une cellule à l'autre vers la sortie.

L'électrode d'antiblooming permet, si elle est utilisée, d'éliminer les charges excédentaires produites lors d'un fort éclairage ou d'un temps de pose trop long. En l'absence de cette fonction, la saturation d'un photosite entraîne rapidement son débordement vers les photosites adjacents (blooming = éblouissement). Les clichés photographiques réalisés à partir d'un microscope électronique (**photos 1 à 4**) permettent de se faire une idée de la morphologie du TC237. L'échelle est indiquée sur chaque document. Sur la photo n°3, les photosites sont déjà bien différenciés alors que les électrodes d'antiblooming sont parfaitement visibles sur les photos n°3 et n°4.

## ZONE IMAGE UTILE ET PIXELS DE RÉFÉRENCE

En vidéo classique, le repérage du niveau du noir optique est indispensable pour recaler le signal vidéo sur le niveau de noir électrique, avant de l'envoyer sur le tube cathodique. Cette opération est toujours effectuée au début de chaque ligne, d'après le niveau moyen des pixels situés après l'impulsion de synchronisation ligne. Ceci explique la présence, sur le TC237, de 22 pixels masqués au début de chaque ligne, comme on peut le constater sur la **figure 5**. Il reste donc 658 pixels photosensibles sur chaque ligne de la zone image. La dernière ligne active de la matrice est suivie de quatre lignes masquées, prévues essentiellement pour tenir compte de la tolérance de placement du masque d'occultation sur la zone mémoire (on assure à la zone mémoire une protection efficace vis à vis de la source lumineuse). En fin de compte, la zone photosensible est limitée à 658 x 496 pixels sur le capteur CCD.

On remarquera au niveau du registre horizontal la présence de quatre cellules supplémentaires, inactives, qui ont un rôle d'isolation entre la zone de stockage et l'amplificateur de sortie. Par ce moyen, le constructeur a limité le risque de rayonnement infrarouge vers les cellules les plus proches de la matrice. La capacité totale du registre horizontal passe alors à 684 pixels. En raison du principe de fonctionnement des capteurs CCD (stockage d'électrons sur la matrice), le signal obtenu en sortie du capteur est en vidéo inverse et doté d'une composante continue non négligeable.

## L'ÉTAGE DE SORTIE DU TC237

L'étage de sortie, dont le schéma est indiqué en **figure 6a**, assure la conversion des charges en signal vidéo. Avant chaque transfert de charges, l'entrée en conduction du transistor de Reset **QR**



# UNE CAMÉRA CCD D'INSTRUMENTATION

Figure 6a

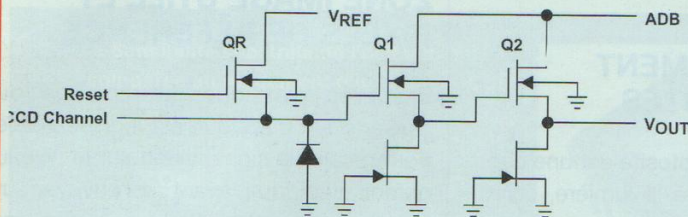
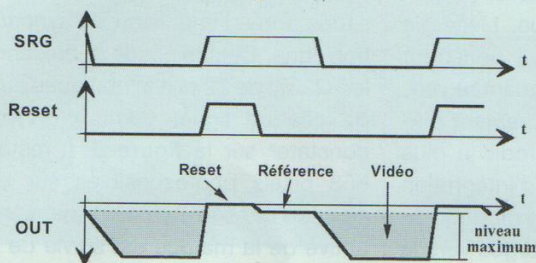


Figure 6b



assure la précharge de la diode de sortie à partir d'une tension de référence  $V_{ref}$ . Cette phase donne naissance à un potentiel positif légèrement inférieur à la tension **ADB** sur la grille de **Q1**. Lorsqu'une charge issue d'un photosite est transférée dans la diode, le potentiel à ses bornes va diminuer proportionnellement à la quantité de charges transférées (rappelons que les électrons sont des charges négatives). Le transfert des charges vers l'étage de sortie est assuré par l'horloge **SRG** non représentée, qui doit être synchronisé avec le signal **Reset** conformément aux chronogrammes indiqués en **figure 6b**. La commutation du transistor de reset génère un apport de charges aléatoires au niveau de la diode de détection. Ce «bruit de reset» explique le palier de tension qui existe entre le niveau de reset et celui de référence. Lors de la lecture du capteur CCD, c'est ce niveau intermédiaire qui doit être utilisé comme référence précise du noir optique. Le facteur de conversion de l'amplificateur de sortie réalisé autour de **Q1** et **Q2** est de  $20 \mu V / \text{électron}$  environ. La capacité des photosites étant en moyenne de **30 000 électrons**, l'amplitude de crête à crête du signal vidéo utile sera limitée autour de **600 mV**. Malheureusement pour nous, le bruit

généralisé par cet amplificateur rudimentaire est loin d'être négligeable, et c'est d'ailleurs l'une des limitations majeures de ce capteur.

## PROBLÈMES LIÉS À L'AGITATION THERMIQUE DANS LE SILICIUM

Le deuxième principal défaut de ce capteur CCD est lié à la température: l'apparition de courants dus à l'agitation thermique dans le silicium impose une limitation de la durée des temps de pose. En effet, ces électrons mobiles vont être rapidement piégés par les photosites et les rendre inutilisables (à température ambiante, soit  $25^\circ C$  environ, un capteur standard est saturé en moins de 10 secondes dans l'obscurité!). On parle également de «courant d'obscurité» pour qualifier ce phénomène. Ainsi, si on s'intéresse à l'acquisition d'objets de faible luminosité (comme le ciel profond en imagerie astronomique), il faudra envisager de refroidir le capteur CCD pour bénéficier de longues périodes d'expositions. Globalement, la contribution des charges thermiques est divisée par deux à chaque baisse de température de  $6^\circ C$  (ou encore par 2,5 fois tous les  $10^\circ C$ ).

organisation interne et brochage du capteur TC237

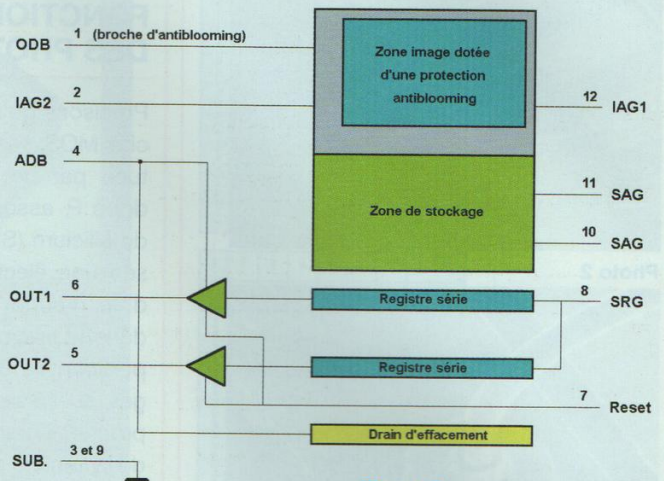


Figure 7

Différentes techniques sont couramment utilisées pour refroidir une caméra, de la circulation d'azote liquide aux modules à effets Peltier. Nous utiliserons pour notre caméra la deuxième solution, car c'est la plus simple à mettre en œuvre au niveau amateur.

## PILOTAGE DU CAPTEUR CCD

L'illustration de la **figure 7** indique le brochage et les fonctionnalités du capteur. La zone image est pilotée par deux horloges **IAG1** et **IAG2** («Image Area Gate»). **IAG1** assure la commande des lignes impaires de cette zone, tandis que **IAG2** est affectée aux lignes paires. Cette particularité permet de réaliser un binning vertical, c'est à dire additionner deux lignes adjacentes avant leur transfert vers la sortie. Ainsi, en jouant sur les signaux de commande de la zone image, il est alors possible de créer un signal vidéo à trames entrelacées, destiné à l'affichage des images sur un moniteur au standard TV (PAL, Sécam ou NTSC). Dans notre cas, pour simplifier l'électronique de commande de la caméra, le binning sera réalisé au niveau du transfert dans le registre horizontal.



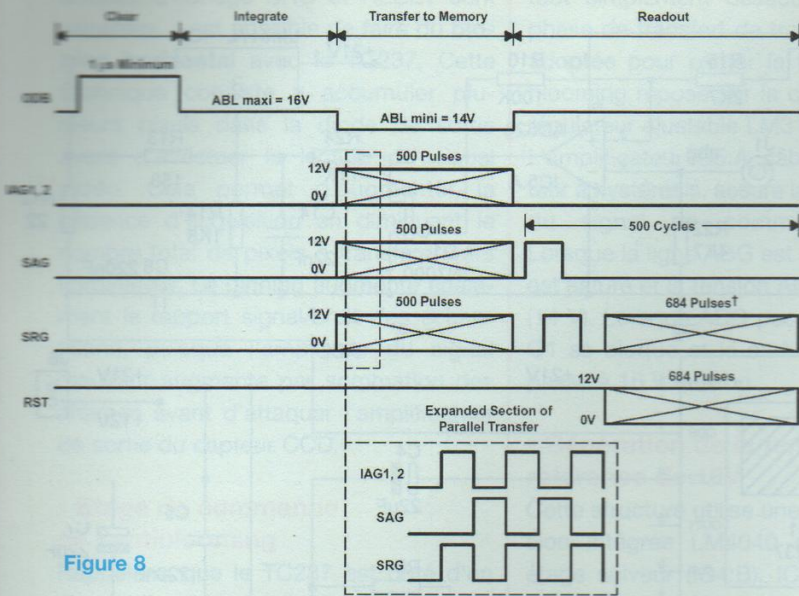


Figure 8

La zone mémoire du CCD est pilotée par les broches de contrôle SAG («Storage Area Gate») qui fonctionnent comme les lignes IAG1 et IAG2. Cette zone est dépourvue de la commande d'antiblooming, puisque protégée de la lumière par un masque. Enfin, deux registres horizontaux de sortie (ou registres série) sont pilotés par SRG («Serial Register Gate»). La présence de 2 registres horizontaux permet de réaliser directement sur la puce une fonction de compensation du smearing, dans le cas d'un fonctionnement de la puce en mode entrelacé. La polarisation de l'amplificateur de sortie est assurée par les broches d'alimentation ADB et SUB. Les chronogrammes de pilotage du capteur proposés par le constructeur sont indiqués en **figure 8**. Les tensions indiquées sur les chronogrammes impliquent que le substrat du capteur est polarisé à 10 V. S'il est utilisé, l'antiblooming (ODB) doit être désactivé pendant la phase de transfert verticale. Cette phase utilise exactement 500 périodes d'horloges. Le détail de cette phase de transfert nous indique que les horloges IAG et SAG doivent être en opposition de phase. En ce qui concerne le transfert d'une ligne vers le registre horizontal, un détail des chronogrammes nous indique qu'il suffit sim-

plement de fournir une période de SAG en quadrature avec SRG. Le vidage complet de la zone de stockage sera obtenu après 500 procédures identiques. Chacun de ces transferts doit être suivi de 684 cycles de SRG et Reset pour évacuer une ligne complète du registre horizontal.

## PRÉSENTATION FONCTIONNELLE DE LA TÊTE CCD

Le schéma synoptique de la **figure 9** présente les fonctions installées dans la tête CCD : la commande d'antiblooming, les drivers d'horloge, une tension de référence de 10 V et un étage d'amplification du signal vidéo. Un capteur de température à également été prévu sur le module, ne serait-ce que pour vérifier l'efficacité du dispositif de refroidissement. Le décalage de niveau permet de ramener le palier de reset du capteur (qui frôle les 20 V !) à une valeur plus raisonnable pour l'amplificateur de sortie.

## SCHÉMA STRUCTUREL DE LA TÊTE CCD

Le schéma complet est visible en **figure 10**. La partie supérieure du schéma

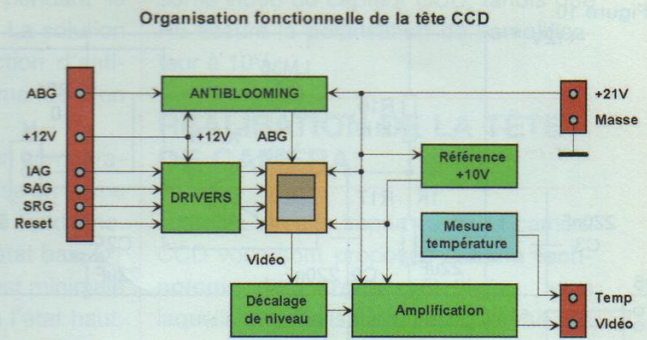


Figure 9

concerne l'alimentation du capteur de température et la commande de l'antiblooming. Les drivers d'horloge sont visibles à gauche et la section analogique à droite.

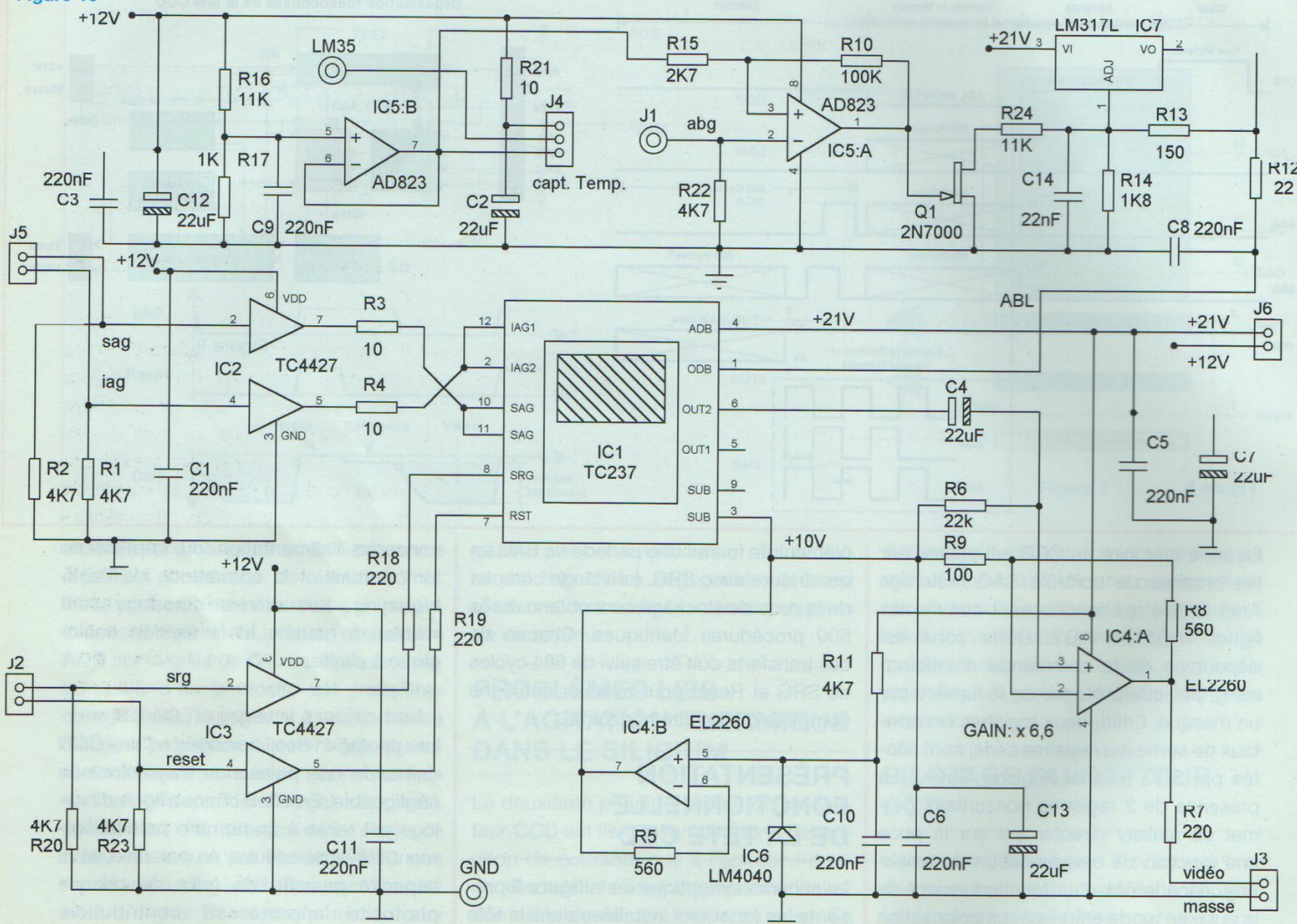
### - Les drivers intégrés TC4427

Le pilotage des horloges d'un CCD demande une puissance transitoire non négligeable. En effet, chaque ligne d'horloge est reliée à un nombre particulièrement élevé de cellules en parallèle, et la capacité parasite de grille de chaque photosite apporte sa contribution. Evidemment, la capacité équivalente vue de la broche de commande externe est d'autant plus grande que le nombre des cellules est élevé ! En d'autres termes, il faut compter sur la présence d'un condensateur parasite dont la valeur peut atteindre plusieurs nanofarads. En ce qui concerne le TC237, chacune des broches IAG présente une capacité d'entrée de 2 nF, contre 4 nF pour SAG. SRG, qui contrôle 684 pixels, n'est chargée que par une capacité d'entrée de 70 pF. Bien que l'impédance d'entrée d'un capteur CCD soit pratiquement infinie, la vitesse de commutation est déterminée par la constante de temps de charge de cette capacité parasite. L'impédance de la



# UNE CAMÉRA CCD D'INSTRUMENTATION

Figure 10



ligne et la résistance interne des dispositifs de commande jouent un rôle important sur la qualité du signal que reçoit le composant. Les spécialistes de ce domaine ont alors mis au point des drivers spécialisés qui permettent d'optimiser ce signal. Le driver TC4427 de TELMIC est un produit qui convient parfaitement à notre application pour plusieurs raisons :

- \* il comporte 2 drivers dans un seul boîtier compact (DIL8),
- \* il est couramment distribué à un prix raisonnable (moins de 3 euros TTC),
- \* ses caractéristiques sont adaptées aux capteurs CCD,

\* il possède des entrées du type «trigger de Schmitt».

Cette dernière caractéristique, gage d'une excellente immunité aux parasites, nous permettra d'utiliser une liaison câblée assez longue pour véhiculer les signaux d'horloge du capteur CCD. A ce jour, nous avons eu l'occasion de tester une liaison de 4 m avec succès à partir d'un cordon VGA standard. Des longueurs plus longues sont à tester expérimentalement, la distance maximale dépendant considérablement du type de câble utilisé. Concrètement, au delà de 4 m, c'est la qualité du transfert de trame

qui risque de se dégrader, ce qui se traduit par l'obtention d'une image plus ou moins «floue». En effet, la longueur et la qualité du câble modifient les niveaux de croisement de SAG et IAG, bien que le TC237 tolère des erreurs de phase de presque 30 % sur ces signaux.

## - Etage de commande des horloges

La résistance placée en série sur les lignes d'horloge permet de limiter les appels de courant lors des commutations. Cette précaution contribue donc à limiter la pollution des photosites par des bruits de commutation. Puisque les



entrées d'horloge SRG et RESET sont séparées, il est possible de faire du **binning horizontal** avec le TC237. Cette technique consiste à accumuler plusieurs pixels dans la diode de sortie avant d'effectuer la lecture du signal vidéo. Cela permet d'augmenter la cadence d'acquisition en diminuant le nombre total de pixels à transférer vers l'ordinateur. Le binning augmente également le rapport signal/bruit des échantillons, puisque l'amplitude du signal résultant augmente par sommation des charges avant d'attaquer l'amplificateur de sortie du capteur CCD.

## - Etage de commande de l'antiblooming

Rappelons que le TC237 est doté d'un dispositif qui limite le débordement des pixels les uns sur les autres lors d'une surexposition excessive du capteur. Le pilotage de l'antiblooming doit se faire en respectant les conditions suivantes :

\* lorsque la broche ABG est maintenue autour de 14 V, l'antiblooming est inactif et la dynamique des photosites est maximale.

\* Lorsque la broche ABG est maintenue autour de 16 V, la fonction d'antiblooming est maximale.

\* Il est impératif de ne pas appliquer sur la broche ABG un potentiel inférieur à 13 V, ce qui entraînerait des injections de charges dans les photosites.

Texas-Instruments préconise de réduire le potentiel ABG d'au moins 1 V lors du transfert des charges, afin d'augmenter sensiblement la capacité des photosites pendant cette phase. Cette précaution évite un débordement des photosites saturés vers les photosites voisins. Le risque invoqué provient du fait que les cellules du capteur CCD présentent une capacité de stockage des charges qui est différente d'un pixel à l'autre. En ce qui concerne la K2, l'antiblooming est

tout simplement désactivé pendant la phase de transfert de trame. La solution adoptée pour piloter la fonction d'antiblooming repose sur la commande d'un régulateur ajustable LM317.

L'amplificateur IC5:A, câblé en comparateur à hystérésis, assure la mise en forme du signal de commande externe. Lorsque la ligne ABG est à l'état bas, Q1 est saturé et la tension ABL est minimale (14 V). Lorsque ABG passe à l'état haut, Q1 se bloque et la sortie du régulateur passe à 16 V environ.

## - Génération de la tension de référence de 10V

Cette structure utilise une source de tension intégrée LM4040 associée à un étage suiveur (IC4:B). IC6, polarisé par une résistance de 4,7 k $\Omega$ , assure la production d'une tension stable et précise de 10 V tandis que l'amplificateur se charge de fournir le courant nécessaire à la tête de caméra. Les condensateurs réservoirs C6 et C13 renforcent la stabilité de l'ensemble en assurant le relais de l'amplificateur en cas d'appels de courants transitoires.

## - L'amplificateur de sortie

L'étage final est chargé de transmettre le signal vidéo vers la carte d'interface en conservant au maximum la dynamique d'origine du signal. En d'autres termes, le but est d'obtenir une transmission à faible bruit dotée d'une bonne immunité aux parasites électromagnétiques externes. Pour y parvenir, nous avons augmenté le niveau du signal vidéo puis utilisé une liaison à faible impédance. C'est la raison de la présence d'un EL2260 dont le produit gain/bande est de 130 MHz, et qui permet de fournir un courant de sortie appréciable. Une vraie bête de course ! L'amplification exacte est définie par la relation suivante :

$$A_v = 1 + (R_8/R_9) = 1 + 5,6 = 6,6$$

Le niveau maximal du signal vidéo passe alors de 600 mV à 4 V. Le rôle de C4 est de bloquer le potentiel très positif de la

sortie vidéo du capteur CCD, tandis que R6 assure la polarisation de l'amplificateur à 10V.

## RÉALISATION DE LA TÊTE DE CAMÉRA

Tous les circuits imprimés de la caméra CCD vous sont proposés dans la **technologie des «trous métallisés»**, sans laquelle une réalisation fiable n'aurait pas été possible. Ils sont disponibles par l'intermédiaire du «service circuits imprimés» proposé par la rédaction. En effet, les principales difficultés rencontrées par les lecteurs avec la Kitty de première génération venaient de la qualité des soudures réalisées sur la face supérieure (voire même de l'oubli pur et simple de quelques soudures !). Pour les irréductibles, les tracés des pistes du module sont indiqués sur les **figures 11 et 12**. Toutefois, dans le cas d'une réalisation artisanale des circuits, n'espérez aucun recours de la part de l'auteur pour résoudre vos problèmes. La forme particulière du circuit imprimé est imposée par les dimensions du boîtier de la tête CCD, qui a été spécialement étudié pour cette application. Le dégagement situé en périphérie est destiné au passage des câbles, tandis que l'ouverture rectangulaire centrale permettra de refroidir le capteur CCD. Enfin, deux perçages de 3 mm sont prévus pour la fixation du circuit dans le boîtier. Le plan d'implantation des composants est indiqué en **figure 13**. Il est impératif d'utiliser un support «Shrink» pour le capteur CCD, car il n'est pas question de le souder sur le circuit imprimé !. Ce type de support tulipe au pas de **1,778 mm** est disponible auprès de certains distributeurs par correspondance sous la forme d'un support DIL à 64 contacts. Pour les autres circuits intégrés, utilisez également des supports du type tulipe qui sont de meilleure qualité. Au moment du soudage, utilisez exclusivement un fer à souder de faible puissance et doté d'une panne fine (du genre **JBC 11W** ou **AMPEX 18W**).



# UNE CAMÉRA CCD D'INSTRUMENTATION

Figure 11

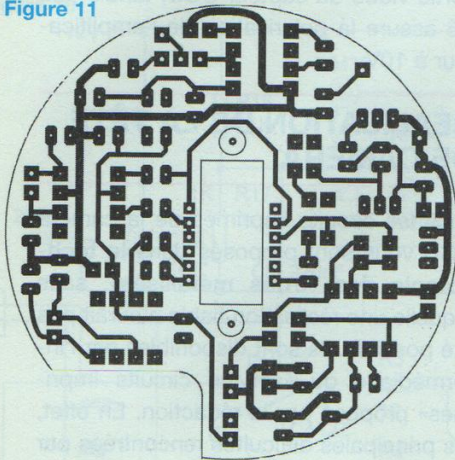


Figure 12

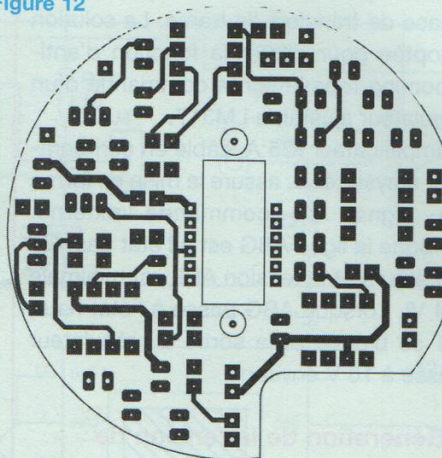
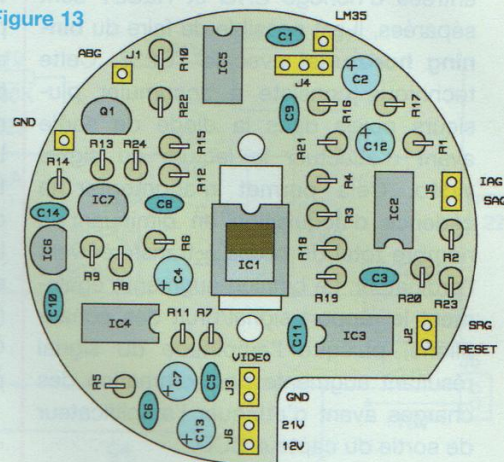


Figure 13



## NOMENCLATURE DES COMPOSANTS

### • Résistances

R1, R2, R11, R20, R22, R23 : 4k7  
 R3, R4, R21 : 10 Ω  
 R5, R8 : 560 Ω  
 R9 : 100 Ω  
 R10 : 100 kΩ  
 R12 : 22 Ω  
 R13 : 150 Ω / 1 %  
 R14 : 1k8 / 1 %  
 R15 : 2k7  
 R16, R24 : 11 kΩ / 1 %  
 R17 : 1 kΩ / 1 %  
 R7, R18, R19 : 220 Ω

### • Condensateurs

C1, C3, C5, C6, C8, C9, C10, C11 : 220 nF  
 C2, C4, C12, C13 : 22 μF / 16 V (tantale)  
 C7 : 22 μF / 25 V (tantale)  
 Découplage du ventilateur : 22 μF / 25 V (tantale)

### • Transistors

Q1 : 2N7000

### • Circuits intégrés

IC1 : TC237 / TC237B / TC237H  
 IC2, IC3 : TC4427

IC4 : EL2260

IC5 : AD823 (ou AD822 ou ampli «rail to rail» équivalent)

IC6 : LM4040-10 V

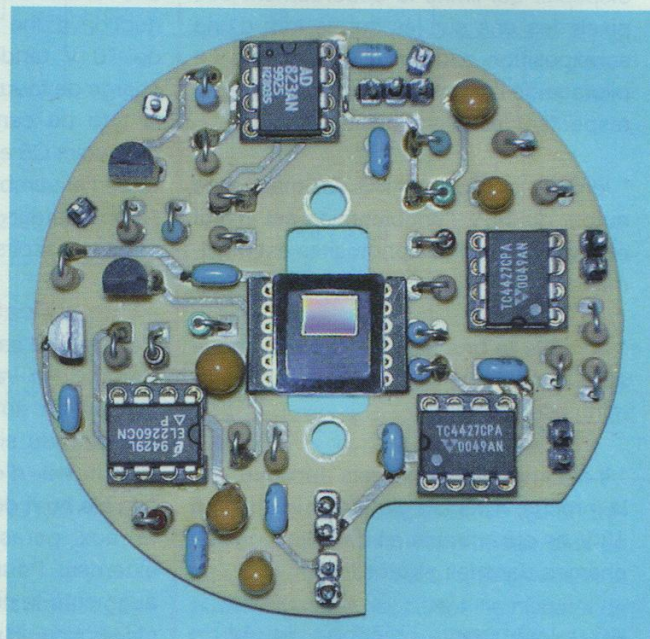
IC7 : LM317L

### COMPOSANTS DIVERS

1 embase SUB15HD mâle  
 1 module Peltier MELCOR CP1.0-71-05L (18 W, 23x23 mm)  
 1 module Peltier MELCOR CP0.8-17-06L (2,4 W, 9x9 mm)  
 1 capteur de température LM35 (ou LM35C ou LM35A)  
 8 vis nylon de 3x25 mm (ou plus)  
 2 entretoises hexagonales métalliques filetées 3x15 mm  
 diverses rondelles ou entretoises nylon percées à 3 mm  
 1 tube de graisse silicone  
 1 kit boîtier pour tête K2

Pour joindre le fabricant du boîtier : [webcamadaptor@hotmail.com](mailto:webcamadaptor@hotmail.com)

Pour joindre l'auteur : [bernard.dalstein@wanadoo.fr](mailto:bernard.dalstein@wanadoo.fr)



## TESTS DE FONCTIONNEMENT DE LA TÊTE CCD

Pour réaliser ces tests préliminaires, il faut attendre la description du module d'alimentation qui paraîtra lors de notre prochain numéro. A moins de disposer d'une alimentation stabilisée pouvant

délivrer simultanément les tensions 12 V et 21 V. Il est alors possible de tester la plupart des fonctions de la tête CCD à partir d'un multimètre. Sauf indications contraires, **les tests décrits ci-dessous sont à effectuer lorsque tous les supports sont vides, et surtout en l'absence du capteur CCD.**

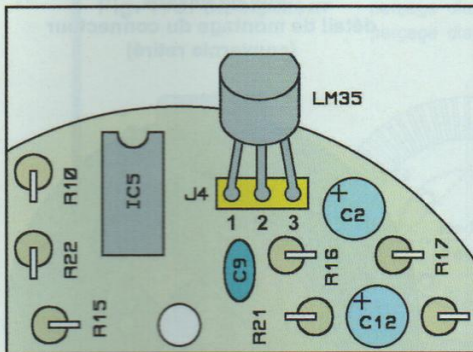
Les tensions indiquées sont toujours référencées par rapport à la masse

(borne GND sur le connecteur J3). Avant de commencer les mesures, relier sur le circuit imprimé les tensions d'alimentation de 21 V, 12 V et la masse (GND ou GNDA).

1. La carte étant sous tension, vérifier la présence de la tension de 21 V sur la broche (4) du capteur CCD, sur les broches (8) de IC4 et (3) de IC7.
2. Vérifier la présence de la tension de



Figure 14



12 V sur la broche (8) de IC5, les broches (6) de IC2 et IC3, et la broche (3) de J4 (son brochage est indiqué en **figure 14**).  
 3. Vérifier la présence de la tension de 10 V sur la broche (5) de IC4. Puis la présence d'une tension de 1 V sur la broche (5) de IC5.

4. Couper l'alimentation et implanter IC4 sur son support, remettre sous tension puis vérifier la présence de la tension de 10 V sur les broches (1), (3) et (7) de IC4, et la broche (3) du capteur CCD.

5. Couper l'alimentation et implanter IC5 sur son support, remettre sous tension puis vérifier la présence d'une tension de 14 V (13,5 V au minimum !) sur la broche (1) du capteur CCD (niveau obtenu lorsque l'entrée ABG externe sur J1 est au niveau bas). La sortie (1) de IC5 doit être à 12 V, et la sortie (7) à 1 V. Le connecteur J4 doit alors être alimenté à ses extrémités par les tensions de 1 V (broche 1) et 12 V (broche 3).

6. Réaliser une liaison par fil entre la source de 12 V et l'entrée ABG externe (J1). La sortie (1) de IC5 doit passer à 0 V environ, et on doit trouver une tension comprise entre 15,5 V et 16,5 V en sortie de IC7 (broche 1 du capteur CCD).

7. Couper l'alimentation puis implanter IC2 et IC3 sur leurs supports, remettre sous tension et mesurer les niveaux de sortie des drivers TC4427: toutes les sorties, broches (5) et (7) doivent être à 0 V.

8. Réaliser une liaison avec une résistance de 10 kΩ entre la source de 12 V et chacune des entrées d'horloge (à suivre

sur le schéma structurel). Les sorties des drivers (broches 5 et 7) doivent passer à 12 V. Vérifier également la présence de la tension de 12 V sur les broches 2, 7, 8, 10, 11 et 12 du capteur CCD en fonction des entrées alimentées.

En cas de problème, il ne vous reste plus qu'à suivre les pistes de la source de tension jusqu'au défaut constaté, afin de repérer l'origine du problème (mauvaise soudure, court-circuit, etc.).

## MONTAGE ET TEST DU CAPTEUR DE TEMPÉRATURE

Soudez un **LM35** comme indiqué sur la **figure 14** et munissez vous d'un voltmètre. Lorsque le module est alimenté, le LM35 doit délivrer entre les bornes (1) et (2) de **J4** une tension proportionnelle à la température ambiante (10mV / °C). Par exemple, pour **25°C**, le voltmètre doit afficher **250 mV**.

L'illustration de la **figure 19** indique l'emplacement définitif du LM35 dans la tête optique. Il doit être collé à l'araldite contre le capteur CCD du côté de la zone image. La difficulté consiste à le coller sans gêner le hublot et sans bavures de colle sur la vitre du CCD. C'est donc une opération délicate qui doit être menée le plus tard possible. Cependant, des essais provisoires de mesure de température pourront être réalisés en calant le LM35 avec de la mousse. La liaison au

Figure 15

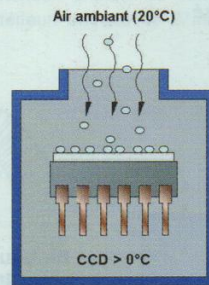


Figure 15a

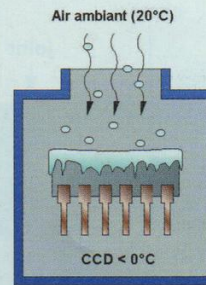


Figure 15b

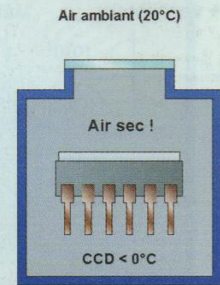


Figure 15c

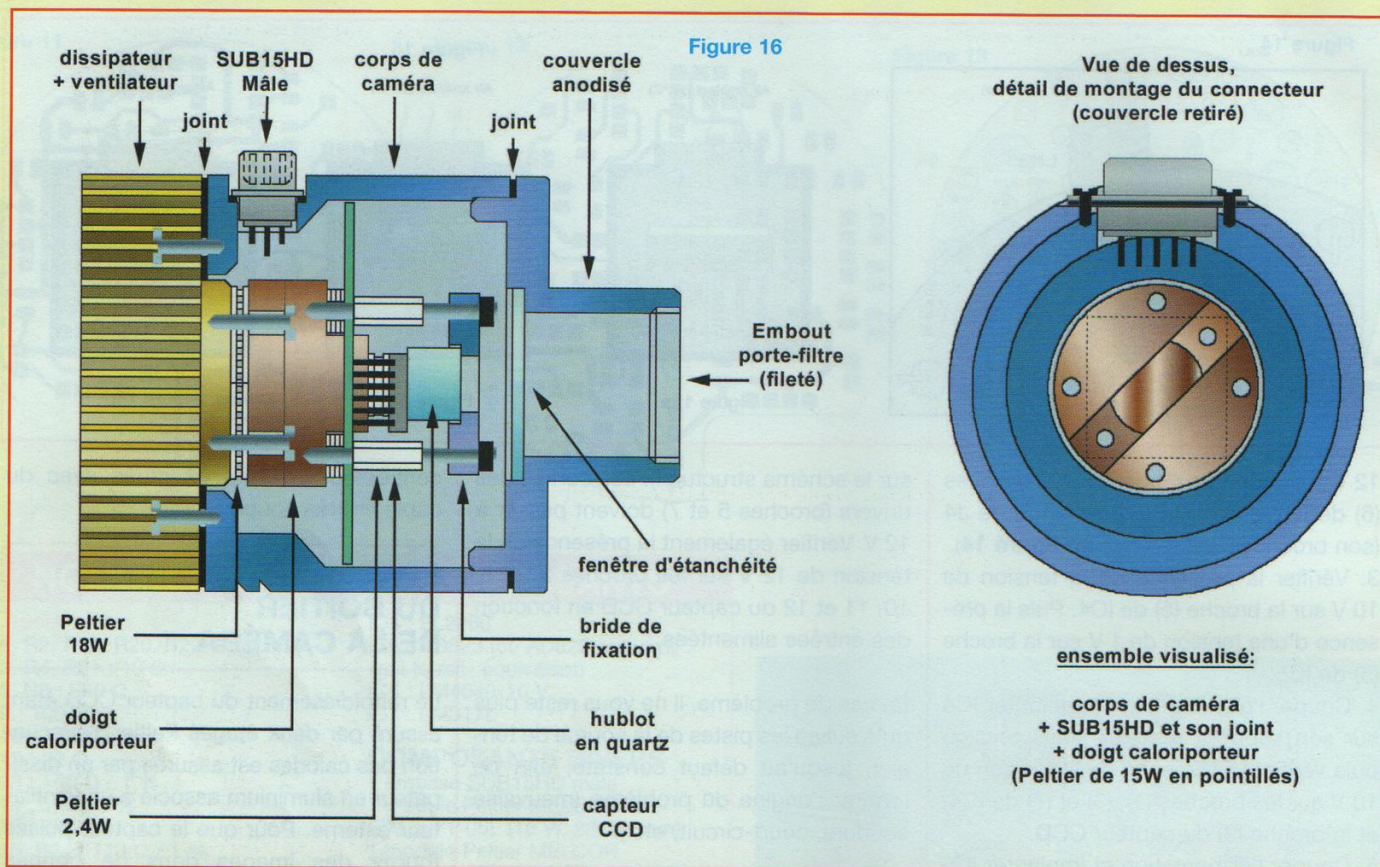
connecteur J4 sera effectuée avec du câble fin très souple.

## PRÉSENTATION DU BOÎTIER DE LA CAMÉRA

Le refroidissement du capteur CCD étant assuré par deux étages Peltier, l'évacuation des calories est assurée par un dissipateur en aluminium associé à un ventilateur externe. Pour que le capteur puisse fournir des images dans de bonnes conditions, il faut également qu'il soit placé dans un boîtier étanche à l'humidité. En effet, lorsqu'on refroidit un capteur CCD, son principal ennemi est le givre. Mais d'où provient cette humidité ? La différence de température entre le CCD et le milieu ambiant provoque un effet de condensation sur la vitre du CCD, qui se couvrira inévitablement de buée si l'air ambiant n'est pas sec (**figure 15a**). Les conséquences de ce phénomène tout à fait naturel sont désastreuses pour la qualité des images, d'autant plus que notre capteur CCD pourra être refroidi en dessous de 0°C ! (**figure 15b**). La solution adoptée pour combattre ce fléau est indiquée en **figure 15c**. Il s'agit d'isoler le capteur CCD de l'environnement extérieur en plaçant une fenêtre sur l'axe optique. Pour que ce procédé soit efficace, il faut également veiller à maintenir un air suffisamment sec à l'intérieur de l'enceinte. La mise en pratique de ce principe n'est pas aussi simple qu'il n'y paraît,



# UNE CAMÉRA CCD D'INSTRUMENTATION



comme le démontre l'illustration de la **figure 16**. Les dimensions de l'ensemble ont été calculées au plus juste, afin de limiter l'encombrement et le poids de la tête optique (70 mm de diamètre et moins de 400 g). Le boîtier est principalement composé de 3 éléments : un dissipateur thermique, un corps et un couvercle.

## - Le dissipateur thermique (figure 17a)

Fixé à l'arrière de la caméra à l'aide de 4 vis métalliques de 3 mm, c'est un dissipateur ventilé référencé **M6AB** et proposé par **ThermalTake**. Il est destiné à l'origine au refroidissement des processeurs graphiques. Pour des raisons esthétiques, les autres éléments ont été dimensionnés par rapport à ce dissipateur. Remarquez sur la **figure 16** que l'ensemble de l'électronique est solidaire du dissipateur afin de limiter les ponts thermiques. La figure 17a indique l'orientation du module Peltier de 18 W qui sera

monté entre le dissipateur et le doigt caloripporteur.

## - Le corps du boîtier (figure 17b)

Le corps, qui reçoit un connecteur SUB15HD mâle, n'est en contact direct avec aucun composant électronique. L'étanchéité des parties démontables du boîtier, qui sont au contact de l'environnement extérieur, est assurée par la présence de **3 joints souples**. La partie arrière reçoit un trou de perçage chanfreiné destiné au passage des câbles du ventilateur. Lors de l'assemblage, le dissipateur ThermalTake devra donc être orienté de façon à faire coïncider ce trou avec la sortie des câbles. La **photo 5** montre en détails le passage des câbles du ventilateur entre les ailettes du dissipateur. Le fil bleu, non utilisé, est à couper au plus près du rotor.

## - Le couvercle (figure 17c)

Il est doté d'un logement interne destiné

à recevoir une fenêtre d'étanchéité au niveau de l'axe optique. Nous conseillons d'utiliser du BK7, qui est un verre minéral de qualité optique, ou encore du quartz qui est transparent aux ultraviolets. La partie externe du couvercle, usinée au diamètre de 31,75 mm, permet de monter directement la caméra dans le porte-oculaire d'un télescope. La présence d'un filetage destiné au montage d'un filtre externe permet d'augmenter les possibilités de prises de vues (imagerie couleur, blocage des infrarouges, etc...). Un filtre vert au standard 31,75 mm a été mis en place pour la photographie.

## PRÉSENTATION DE LA COLONNE DE REFROIDISSEMENT INTERNE

Cette structure, qui est présentée de profil sur l'illustration de la **figure 16**,



Figure 17

Fig. 17a: dissipateur

perçage diamètre extérieur: entraxe de 45mm  
perçage diamètre intérieur: entraxe de 27mm

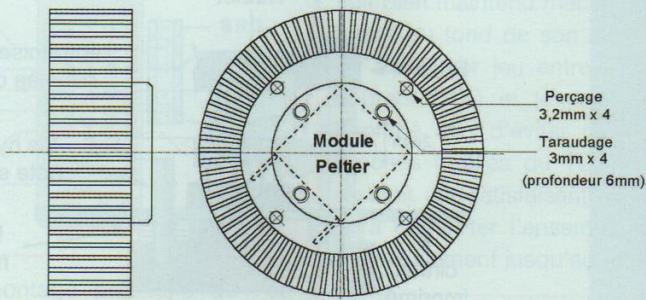
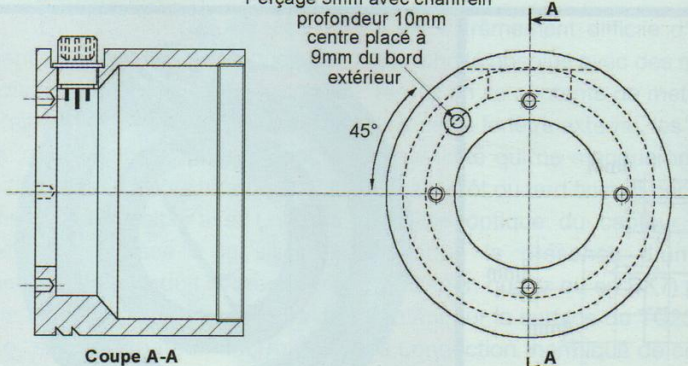


Fig. 17b: corps

Perçage 3mm avec chanfrein  
profondeur 10mm  
centre placé à  
9mm du bord  
extérieure

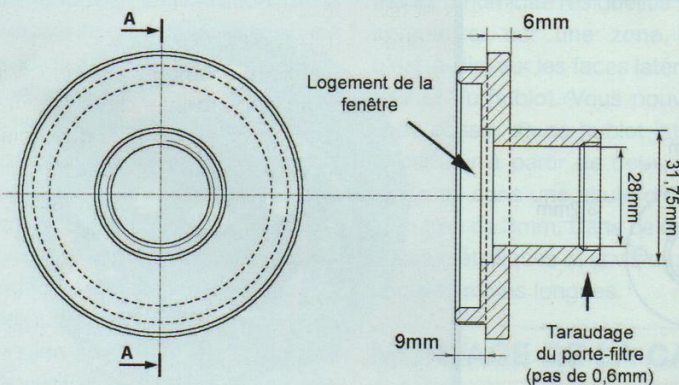


4 taraudages: entraxe de 45mm, diamètre 3mm, profondeur 5mm



Fig. 17c: couvercle

Coupe A-A



assure plusieurs fonctions importantes :

- \* L'évacuation des calories du capteur CCD vers le dissipateur,
- \* Le centrage optique du capteur CCD,
- \* La fixation du circuit imprimé et du capteur CCD,

\* Le positionnement correct du capteur sur le plan focal de la caméra.

En ce qui concerne ce dernier point, il est essentiel que la totalité de la surface sensible du capteur CCD soit orientée per-

pendiculairement à l'axe optique. Sinon, la focalisation serait impossible.

**- Le doigt caloripporteur (figure 18a)**  
Fixé sur le dissipateur à l'aide de 4 vis en nylon de 3 mm, il assure le maintien du



# UNE CAMÉRA CCD D'INSTRUMENTATION



Figure 18

Photo 5

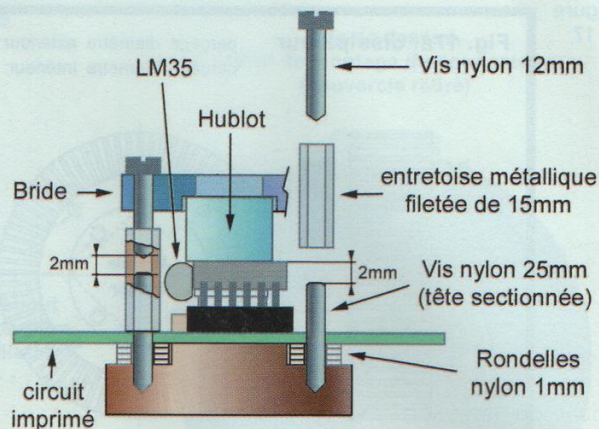


Figure 19

Figure 18a : doigt caloripporteur

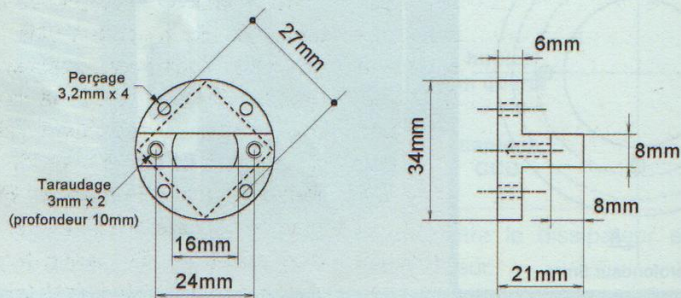
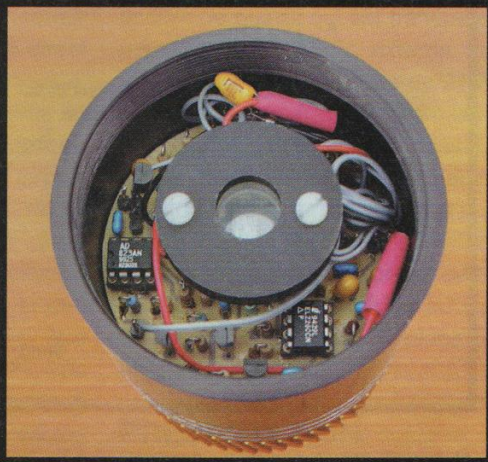
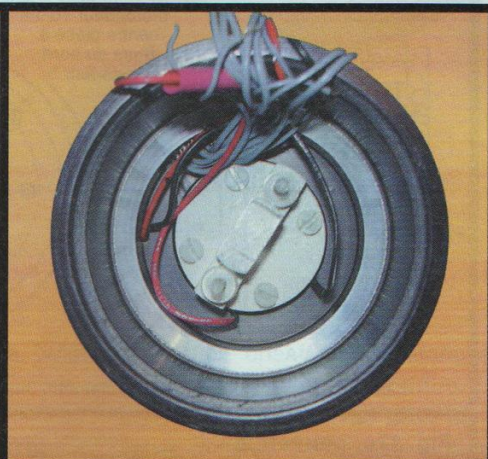
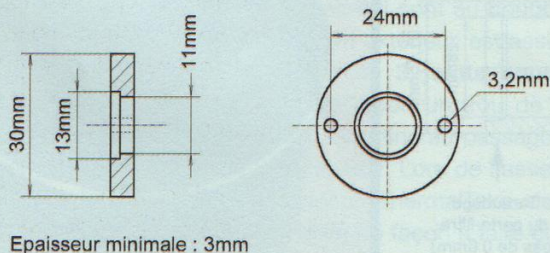


Figure 18b : bride de fixation

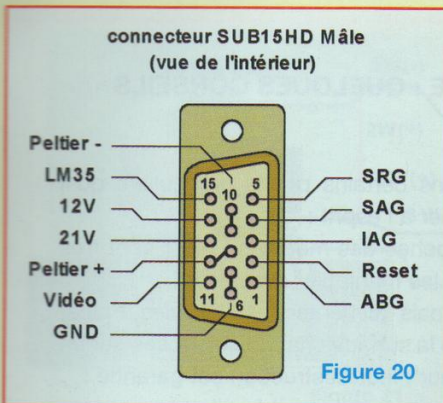


module Peltier de 18 W. Les câbles du module Peltier seront de préférence dirigés à l'opposé du connecteur SUB15HD comme indiqué sur la photographie. Les

deux taraudages espacés de 24 mm permettront le centrage et la fixation du circuit imprimé. Des rondelles fines en nylon seront empilées afin d'ajuster la

hauteur du circuit imprimé en fonction de la position des broches du capteur CCD. La hauteur totale de ces entretoises sera déterminée expérimentalement, lors d'un





essai de montage préalable de l'ensemble [doigt - circuit imprimé - Peltier de 2 W - capteur CCD].

### - La bride de fixation (figure 18b)

Cet élément va permettre de plaquer, par l'intermédiaire d'un hublot transparent, le module Peltier de 2 W et le capteur CCD contre le doigt caloripporteur. Il faudra favoriser la conduction thermique au niveau des modules Peltier avec une très fine couche de graisse à la silicone. Cette graisse est un produit couramment utilisé pour le montage des transistors de puissance sur dissipateur thermique. Lors du montage de la bride, il faut utiliser de la visserie en nylon associée à deux entretoises hexagonales filetées de 15 mm de longueur. L'illustration de la figure 19 présente en détails cette phase de la réalisation :

1. Visser et bloquer à fond une vis en nylon de 25 mm de longueur dans les deux trous filetés du doigt caloripporteur.
2. Poser provisoirement le module Peltier de 2 W et le capteur CCD sur le doigt, puis couper la tête de vis à 2mm environ sous la surface du CCD.
3. Poser le hublot, la bride de fixation et les vis en nylon de 12 mm sur le capteur CCD, puis vérifier qu'il reste un espace de sécurité d'environ 2 mm entre les vis. Ajuster leur longueur si nécessaire.
4. Mettre en place le capteur CCD sur son support, puis empiler des rondelles sous le circuit imprimé jusqu'à ce qu'il soit posé sur les rondelles lorsque le capteur est en contact avec le module Peltier.

5. Fixer le circuit imprimé avec les entretoises métalliques hexagonales.

A ce stade, vérifier que le capteur CCD soit bien maintenu mécaniquement sans forcer au fond de son support : prévoir un très léger jeu entre les broches du capteur CCD et le support du circuit imprimé afin d'éviter de détériorer les broches fragiles du TC237. Lorsque le résultat est satisfaisant, il ne reste plus qu'à démonter l'ensemble et le ranger soigneusement jusqu'au montage final.

## A PROPOS DES HUBLOTS TRANSPARENTS

Il est extrêmement difficile d'obtenir une étanchéité absolue avec des moyens limités. Si on se contente de mettre en place une seule fenêtre externe, les rares traces d'humidité qui ne manqueront pas d'apparaître tôt ou tard finiront par givrer sur la surface optique du capteur CCD. Ceci explique la présence d'un deuxième hublot (en quartz ou en BK7) placé directement sur la surface du TC237. En effet, la conduction thermique de ce hublot est suffisamment faible pour éviter tout risque de givrage de sa surface extérieure, malgré son épaisseur limitée à 9,5 mm. Les traces d'humidité résiduelles vont alors se concentrer sur une zone plus froide, c'est-à-dire sur les faces latérales du capteur et du hublot. Vous pouvez toutefois vous passer de ce hublot interne et fixer le capteur à partir de deux petites cales réalisées dans une chute d'époxy percée d'un trou de 3mm. Dans ce cas, les entretoises métalliques et la vis en nylon seront choisies moins longues.

## MONTAGE DE LA CAMÉRA

La mise en boîtier est une opération délicate et exige un peu de soin. Réservez-vous une bonne demi-journée dans un lieu calme et isolé. N'hésitez pas à consulter les nombreux clichés photographiques qui illustrent cet article afin d'écartier tout risque d'erreur de montage.

### - Informations générales sur le câblage

Précisons préalablement que les premiers essais d'acquisitions d'images devraient être effectués hors boîtier, avec un câblage volant entre le circuit imprimé de la tête CCD et son connecteur SUB15HD Mâle dont le brochage est indiqué en figure 20. Ainsi, en cas de problème, le dépannage du circuit serait plus facile. Nous y reviendrons d'ailleurs dans un prochain article. Notez que certaines broches sont reliées ensemble sur le connecteur. Autre détail important : utilisez impérativement un câble fin et très souple, comme par exemple du câble en nappe de type informatique dont les brins sont accolés au pas de 1,27 mm. En effet, la totalité des câbles doit pouvoir passer par le dégagement prévu sur le circuit imprimé, y compris ceux du ventilateur et du module Peltier de 18 W (photo 6). Vous avez certainement remarqué sur le connecteur la présence de deux broches destinées à l'alimentation du ventilateur et des modules à effet Peltier (broches Peltier+ et Peltier-). Le plan de câblage de ces éléments est précisé en figure 21. Les modules Peltier sont à placer en série alors que le ventilateur est câblé en parallèle sur les broches du connecteur. Faites bien attention au montage des modules à effet Peltier : les faces en céramique qui reçoivent les fils d'alimentation doivent être placées contre le doigt caloripporteur. Ensuite, les deux fils rouges sont impérativement à relier ensemble, et il faut relier les fils noirs des modules comme indiqué sur l'illustration. Pour finir, un condensateur au tantale de 22 µF / 25 V est à souder en parallèle avec les broches Peltier+ et Peltier-. Ce condensateur, d'une efficacité redoutable, élimine les parasites générés par la rotation du ventilateur.

### - Chronologie de montage

Malgré le soin que nous avons apporté à la conception de la tête optique, le montage de l'ensemble peut devenir un véritable cauchemar si vous ne respectez



# UNE CAMÉRA CCD D'INSTRUMENTATION

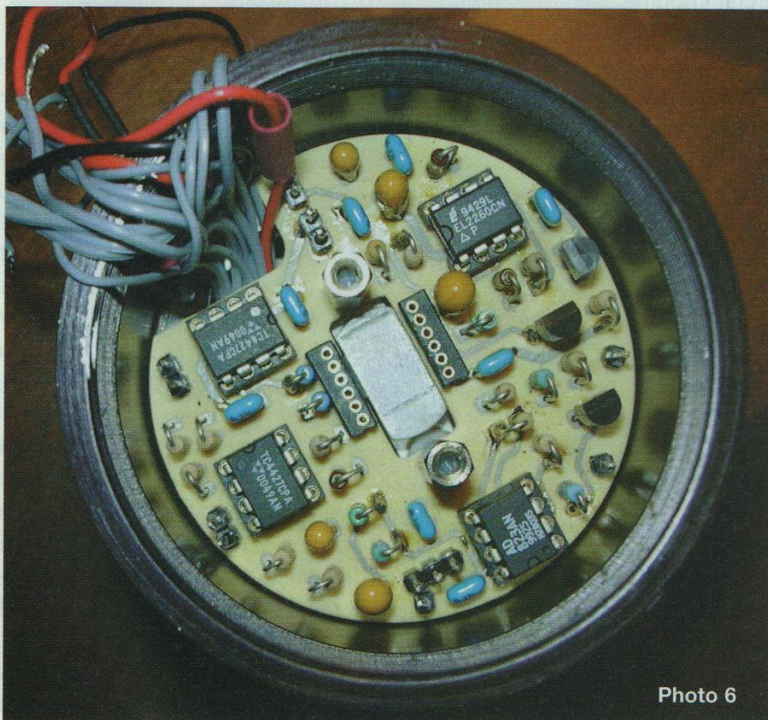


Photo 6

## ANNEXE : QUELQUES CONSEILS UTILES

Soulignons certains points particuliers qu'il faut garder à l'esprit :

- Les broches des modules Peltier sont très fragiles : les manipuler avec soin !
- Ne jamais alimenter les modules Peltier sans que la surface chaude soit posée sur un dissipateur : leur destruction est garantie !
- La visserie en nylon est fragile : ne pas trop la serrer !
- Les broches du connecteur SUB15HD sont assez serrées : attention aux court-circuits !
- Eviter graisse, colle et rayures sur la vitre du CCD !
- Ne jamais effectuer une soudure sur le circuit imprimé en présence du capteur CCD : les décharges électrostatiques lui seraient fatales !

pas l'ordre de montage ci-dessous. Nous vous engageons à respecter les précautions indiquées en **annexe**.

1. couper les broches centrales (6 à 10) du connecteur SUB15HD qui sont trop longues et risquent de toucher le doigt caloripporteur. Placer les 3 straps sur le connecteur et lui souder des câbles de 10 cm de longueur. Vérifier qu'il n'y a pas de court-circuit entre les broches et dénuder à l'avance l'extrémité des fils.

2. Monter le dissipateur avec son joint sur le corps de la caméra avec 4 vis en métal, en faisant passer les câbles du ventilateur dans l'orifice qui leur a été prévu. Obturer de l'intérieur cet orifice avec une pâte à joint d'étanchéité (joint silicone par exemple).

3. Mettre en place le module Peltier de 18 W avec de la graisse silicone en couche très fine sur les deux faces (essuyer si nécessaire). Orienter ses fils d'alimentation à l'opposé du connecteur SUB15HD. Vous remarquerez qu'il est nécessaire de plier les fils à 90° vers le haut pour qu'ils ne butent pas contre le corps de la caméra : cette opération est

à faire avant de le monter dans le boîtier, en maintenant la partie soudée sur la céramique avec une pince, car les connexions du module Peltier sont très fragiles !

4. Positionner le doigt en aluminium et le fixer avec 4 vis en nylon de diamètre 3 mm, coupées sous la tête à 14 mm.

5. Mettre en place le connecteur avec son joint, et les rondelles en nylon (**figure 19**). Orienter (délicatement !) les câbles du ventilateur et du module Peltier vers le connecteur.

6. Mettre en place le circuit imprimé **sans le capteur CCD**, puis le fixer avec les entretoises.

7. Il est temps de câbler toutes les liaisons qui vont sur le circuit imprimé. Il suffit de repérer chaque liaison avec un ohmmètre depuis l'extérieur du boîtier avant de la souder. A ce stade, la plupart des liaisons peuvent être recoupées afin d'éviter des boucles encombrantes. Précisons aussi que la borne GND qui est placée près de la borne ABG n'est pas à câbler, c'est juste une prise de masse utilisable pour des tests.

8. Mettre en place le module Peltier de 2 W avec de la graisse silicone en orientant ses fils d'alimentation vers **IC5**. Procéder ensuite au câblage des modules Peltier et du ventilateur conformément à la **figure 21**. Les zones non isolées devraient être protégées par de la gaine thermorétractable.

9. Implanter le capteur CCD sur son support et fixer l'ensemble [hublot + bride] avec les deux vis en nylon de 12 mm. Dans ces conditions, la tête CCD est prête à fournir ses premières images.

Mettre en place provisoirement le LM35 non câblé pour repérer sa position définitive.

10. Nous voici arrivés à l'ultime phase du montage, qu'il faut réaliser juste avant la fermeture définitive du boîtier. Sortir le capteur CCD du boîtier. Couper au plus court les broches du LM35 et y souder 3 fils de 4 cm dénudés aux extrémités. Coller à l'araldite le LM35 sur le CCD puis replacer les derniers éléments dans le boîtier. Souder les 3 fils du LM35 conformément à l'illustration de la **figure 14**.



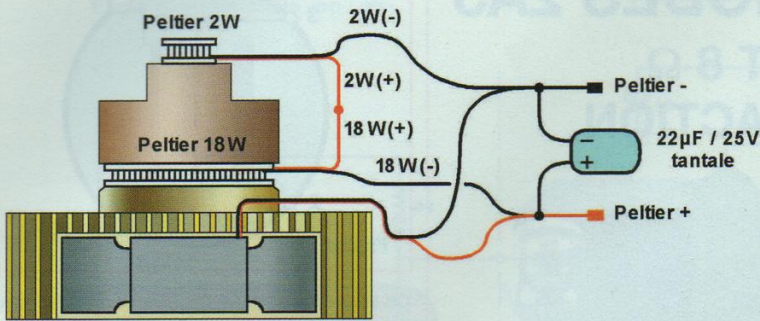
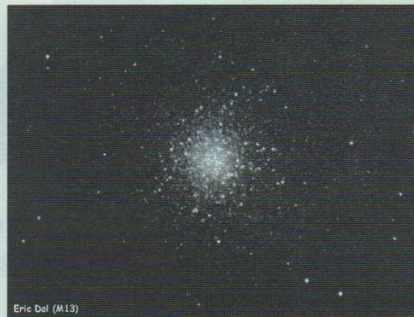


Figure 21

Observations planétaires



M42



M13



M57

## QUELQUES RÉSULTATS SUR LE CIEL

Les utilisateurs de la Kitty 237 nous ont sympathiquement transmis quelques unes de leurs productions. Les performances obtenues avec une K2 étant similaires (avec toutefois beaucoup d'améliorations), ces images vous donnerons un aperçu des possibilités de cette caméra.

### - Observations planétaires...

La lune est une cible privilégiée pour débuter en astrophotographie. Ce cliché des Appenins a été obtenu par Jean-Yves Zoks au foyer d'un télescope de 200 mm. L'image de Saturne est le résultat d'un compositage de 19 images saisies en 700 ms de pose derrière une lentille de Barlow (la focale résultante est de 4 m). Le couple d'images de Jupiter présente l'éclipse de Io par Europe qui a eu lieu le 10 janvier 2003. L'intervalle entre les deux clichés est de 6 mn. Pour la dernière

image de Jupiter, Jean-Yves Zoks a utilisé son système de projection par oculaire associé à un filtre bleu. Le temps de pose était de 400 ms. Il s'agit d'un compositage de 15 images suivi par un traitement logiciel qui a fait ressortir les détails.

### - Observation du ciel profond...

Précisons qu'en astronomie, le terme «ciel profond» désigne tous les objets lointains, donc faiblement lumineux, comme les nébuleuses, les galaxies ou certains amas d'étoiles. **M42** résulte du compositage de deux clichés. La zone étendue de **M42** est issue d'une image obtenue par Georges Chaudron (2 mn de pose, binning 2x2) avec un LX50 de 254 mm doté d'un réducteur 3,3. La partie centrale provient d'une image réalisée par Michel Mathot (1 pose de 30 s, binning 1x1) avec un télescope artisanal de 210 mm. Pour saisir **M13**, Eric DOL a utilisé un télescope de 130/720 mm de fabrication personnelle. Cette image résulte du compositage de 4 images

posées chacune 30 secondes en binning 1x1. Enfin, Jean-Yves Zoks a obtenu le cliché de **M57** après compositage de 5 poses de 1mn 30 en binning 1x1, sélectionnées sur 30 images.

## C'EST TOUT POUR AUJOURD'HUI !

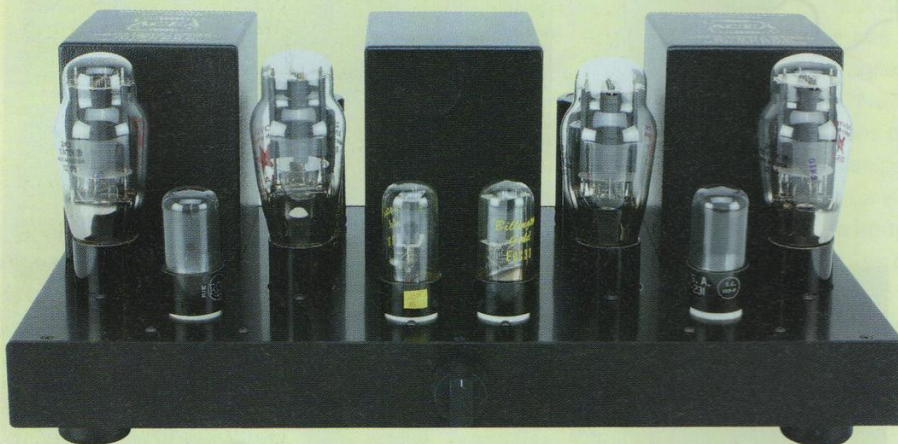
Notre prochain rendez-vous sera consacré à la description de l'alimentation et à son montage dans un coffret adéquat. Nous poursuivrons ensuite avec la réalisation de la carte d'interface, pour finir avec la présentation détaillée du logiciel «Kool». Les lecteurs intéressés par cette réalisation peuvent contacter l'auteur ou le fabricant du boîtier par E-Mail pour obtenir de plus amples informations. Je tiens à remercier particulièrement tous les amateurs abonnés à la liste «Kitty» qui ont contribué par leurs suggestions ou expérimentations à la naissance de cette nouvelle caméra.

Bernard Dalstein



# PUSH-PULL DE TRIODES 2A3

2 x 12 Weff / 4 ET 8  $\Omega$   
SANS CONTRE-RÉACTION



La 2A3 est une triode à chauffage direct qui ressemble beaucoup à la 300B avec son enveloppe volumineuse et enflée, son embase à 4 broches.

Ne pouvant fournir qu'une puissance de 3,5 Weff avec 5 % de distorsion en simple étage, nous avons décidé de passer immédiatement au fonctionnement en push-pull pour bénéficier d'une puissance plus conséquente et ainsi pouvoir «driver» une paire d'enceintes au rendement moyen de 92 dB / 1 W / 1 m dans de bonnes conditions.

**M**is à part quelques rares lecteurs qui nous en avaient dit du «bien» lors d'échanges téléphoniques pour en écouter régulièrement chez eux en simple étage, il y a peu de temps encore nous ne connaissions pas du tout ce tube.

Depuis que le prototype a «bousculé» nos enceintes Lyrr, à chaque écoute et cela dès la toute première, nous sommes en «arrêt» devant nos «caisses».

Un amplificateur qui décortique la modulation avec autant de précision, de nervosité et de profondeur, nous n'avions pas connu cela avant le push-pull de 845 !

La 2A3 montée en push-pull fait «exploser» les enceintes sur tout le spectre audio tant elle déborde de vitalité. Comment un amplificateur d'aussi faible

puissance peut-il fournir autant d'énergie ! Après tous ces éloges que nous ne faisons d'ordinaire qu'en fin d'article, intéressons-nous à l'étude et à la réalisation de cet appareil basé sur les triodes 2A3 et 6SN7.

## LE TUBE

Son brochage est représenté en **figure 1**. Avec un culot 4 plots, celui-ci laisse tout juste la possibilité d'accéder aux électrodes.

Les gros plots sont reliés à la cathode, donc au chauffage, la 2A3 étant à chauffage direct.

L'anode est connectée au plot 2 et la grille de commande est accessible au plot 3.

L'embase est en bakélite avec l'envelop-

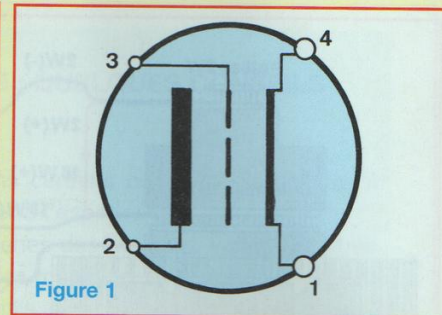


Figure 1

pe en verre scellée à celle-ci. Pour enlever une 2A3 de son support, ne jamais soulever celle-ci en la prenant par son enveloppe, mais uniquement par l'embase.

Des forces de «traction» répétées peuvent desceller le verre, d'où infiltration d'air et mort instantanée de la 2A3.

## • CARACTÉRISTIQUES

- Chauffage filament : 2,5 V
  - Consommation filament : 2,5 A
  - Capacité grille / anode : 16,5 pF
  - Capacité grille / filament : 7,5 pF
  - Capacité anode / filament : 5,5 pF
  - Tension anodique (push-pull) : 300 V
  - Tension anodique (single) : 250 V
  - Résistance interne : 800  $\Omega$
  - Courant anodique (single) : 60 mA
  - Courant anodique (push-pull) : 40 mA
- par tube
- Dissipation plaque max : 15 W
  - Impédance de charge (single) : 2 500  $\Omega$
  - Impédance de charge (push) : 5 000  $\Omega$  (avec résistance de cathode de 780  $\Omega$ )
  - Impédance de charge (push) : 3 000  $\Omega$  (polarisation fixe)

## PUSH-PULL DE 2A3

Le schéma de notre étude vous est proposé en **figure 2**. Mis à part les triodes 2A3, nous remarquons également l'usage de triodes 6SN7 en préamplification et en déphasage.

## • LA PRÉAMPLIFICATION

La première demi-triode en entrée est montée en adaptateur d'impédance, la grille étant chargée par le potentiomètre de volume P1. De ce fait, l'anode est directement reliée à la haute tension et la



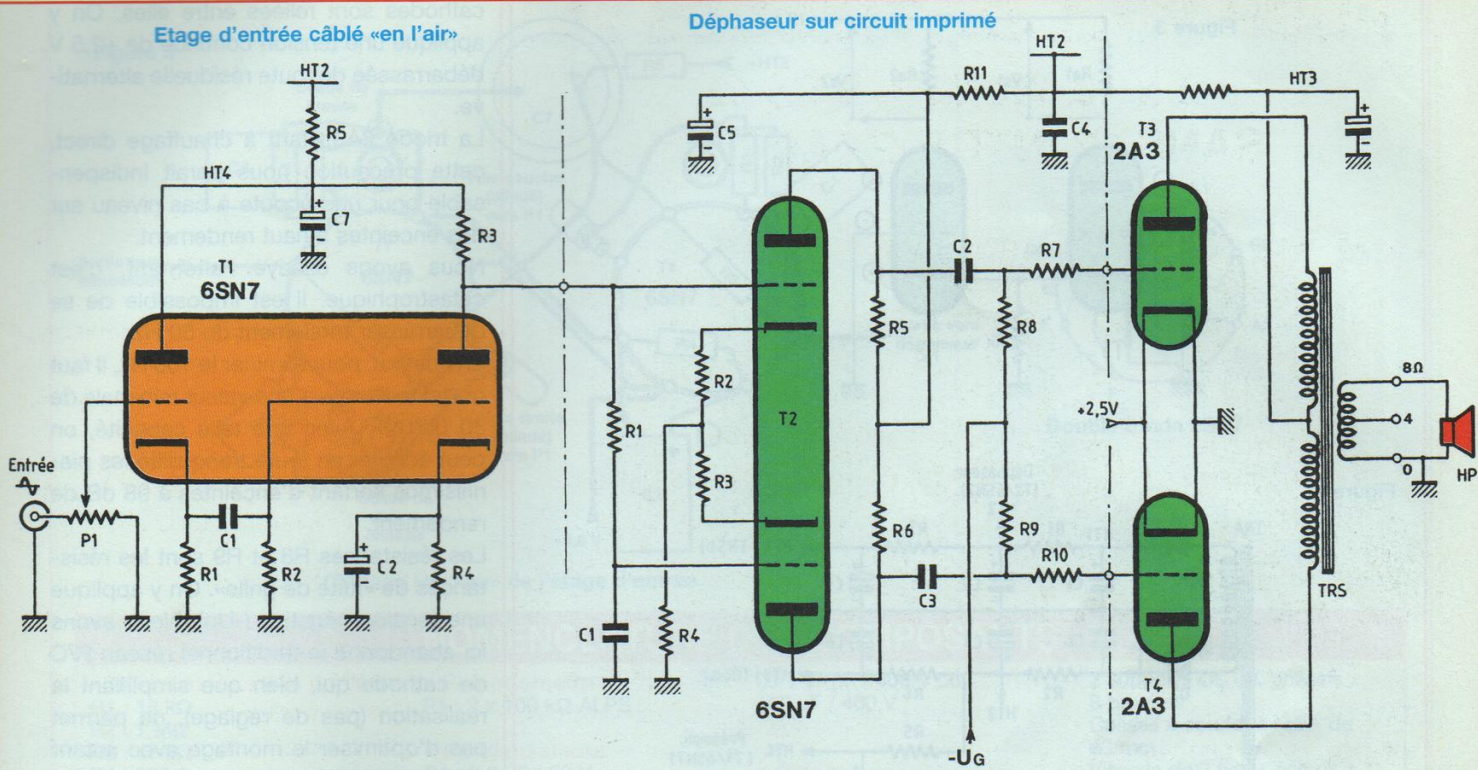


Figure 2

cathode chargée par une résistance R1 de forte valeur, ici une résistance de 18 k $\Omega$ .

La modulation est prélevée à basse impédance par le condensateur de liaison C1, de forte valeur (2,2  $\mu$ F), afin de ne pas altérer la reproduction des basses fréquences.

Cette modulation est appliquée à la grille de la deuxième triode du tube T1, laquelle présente une résistance de fuite R2 de 1 M $\Omega$ .

La constante de temps C1/R2 permet de transmettre des signaux vers le bas du spectre jusqu'à 0,07 Hz !

La résistance de charge d'anode R3 est portée à une valeur de 47 k $\Omega$  pour une résistance de cathode R4 de 680  $\Omega$ .

Cette résistance est découplée par un condensateur de bonne valeur C2/470  $\mu$ F toujours dans le but de ne pas altérer le bas du spectre. Le réseau R/C permet de s'effacer jusqu'à 0,4 Hz.

Le gain de cet étage préamplificateur / adaptateur est de 15,7.

### • LE DÉPHASAGE

Il est confié au tube T2. Ce déphasage de type «Schmitt» présente l'avantage d'avoir des impédances de sorties sensiblement égales.

C'est un déphaseur intéressant car les tensions de sorties se trouvent sur deux électrodes au même potentiel continu.

La première demi-triode du tube T2 est attaquée par le signal amplifié par le tube T1, sur sa grille et ce en liaison directe. Sa charge est répartie entre anode et cathode.

Le signal de sortie apparaissant sur l'anode constitue une des tensions de sortie du déphaseur. L'autre partie apparaissant sur la cathode sert à attaquer, par la cathode, la seconde demi-triode fonctionnant avec sa grille à la masse.

Le signal apparaissant sur l'anode est donc la deuxième tension de sortie du déphaseur. Elle est en opposition de phase par rapport à la première mais de même amplitude (rôle des résistances de charges R5 et R6 de même valeur).

La figure 3 précise le fonctionnement du déphaseur par couplage des cathodes. Sur notre étage, nous remarquons 2 résistances complémentaires R2 et R3 dans les cathodes du tube T2. Ces résistances de faible valeur (220  $\Omega$ ) servent à équilibrer le fonctionnement des deux triodes en compensant les disparités qu'il peut y avoir d'un élément à l'autre.

La résistance commune de cathode R4 a une valeur élevée de façon à ce que le recul de grille soit compatible avec la tension d'anode du tube préamplificateur T1. Elle est portée à 78 k $\Omega$ .

Les deux signaux déphasés de 180° sont prélevés sur les anodes de T2 par les condensateurs de liaisons C2 et C3. Ils servent de «tampon» entre le déphaseur et le push-pull de sortie avec un double rôle :

- transmettre la modulation (signaux alternatifs)
- bloquer les potentiels continus présents sur les anodes des triodes.



# PUSH-PULL DE TRIODES 2A3

Figure 3

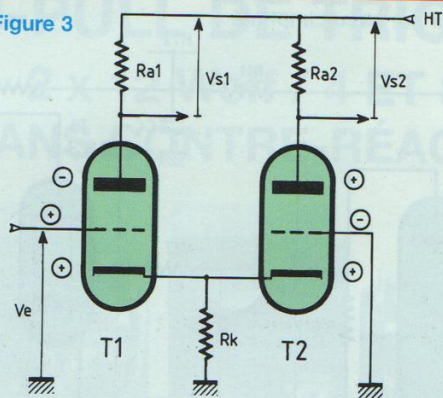
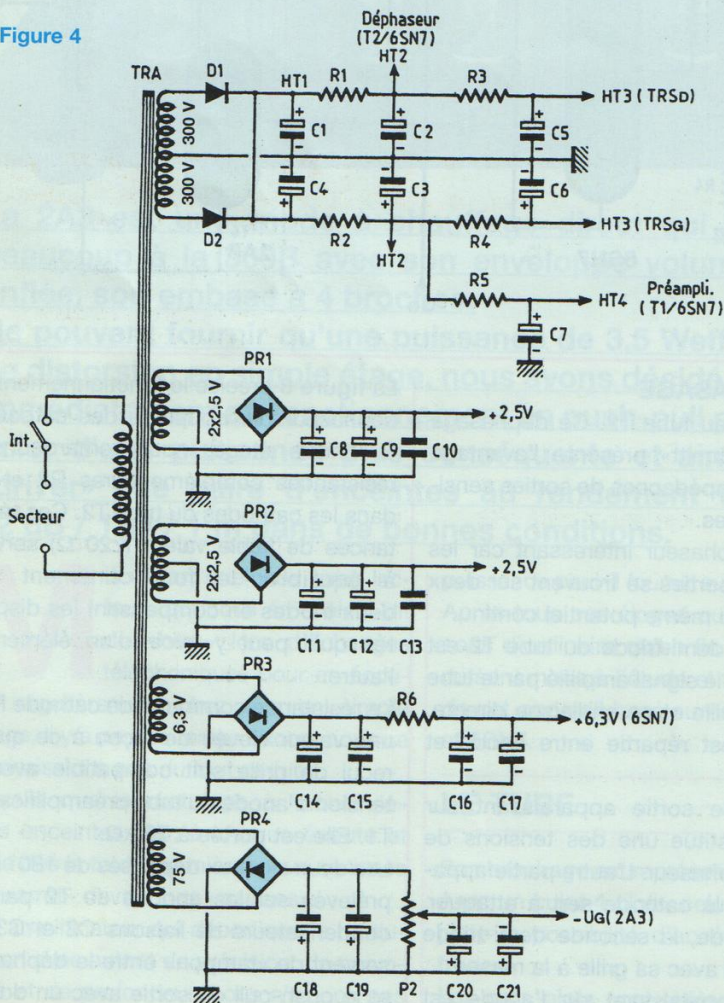


Figure 4



## • LE PUSH-PULL

Les anodes des triodes 2A3 sont chargées par le primaire d'un transformateur d'impédance 3 k $\Omega$  (plaque à plaque).

Dans les grilles sont insérées des résistances de stabilisation R7 et R10 de 1 k $\Omega$  au travers desquelles est véhiculée la modulation en opposition de phase. Les

cathodes sont reliées entre elles. On y applique une tension continue de +2,5 V débarrassée de toute résiduelle alternative.

La triode 2A3 étant à chauffage direct, cette précaution nous paraît indispensable pour une écoute à bas niveau sur des enceintes à haut rendement.

Nous avons essayé l'alternatif, c'est catastrophique. Il est impossible de se débarrasser totalement du 50 Hz.

En continu, pour éliminer le 100 Hz, il faut porter le filtrage à une valeur minimale de 30 000  $\mu$ F. Avec une telle capacité, on peut écouter en toute tranquillité les pianissimos sortant d'enceintes à 98 dB de rendement.

Les résistances R8 et R9 sont les résistances de «fuite de grille». On y applique une tension négative (-Ug). Nous avons ici abandonné le traditionnel réseau R/C de cathode qui, bien que simplifiant la réalisation (pas de réglage), ne permet pas d'optimiser le montage avec autant de précision. Cette tension négative est portée à un potentiel de -62 V par rapport à la masse.

Le point milieu du primaire de TRS est porté à la haute tension HT3, celle-ci étant obtenue à travers la cellule de filtrage R/C qui isole l'étage de sortie de celui du déphasage.

Nous remarquons que la HT2 est commune à tous les étages, mais que chacun d'eux possède sa propre cellule de filtrage.

Le secondaire du transformateur TRS dispose de 2 sorties, ce qui permet de raccorder l'amplificateur à des enceintes de 4 ou 8  $\Omega$ .

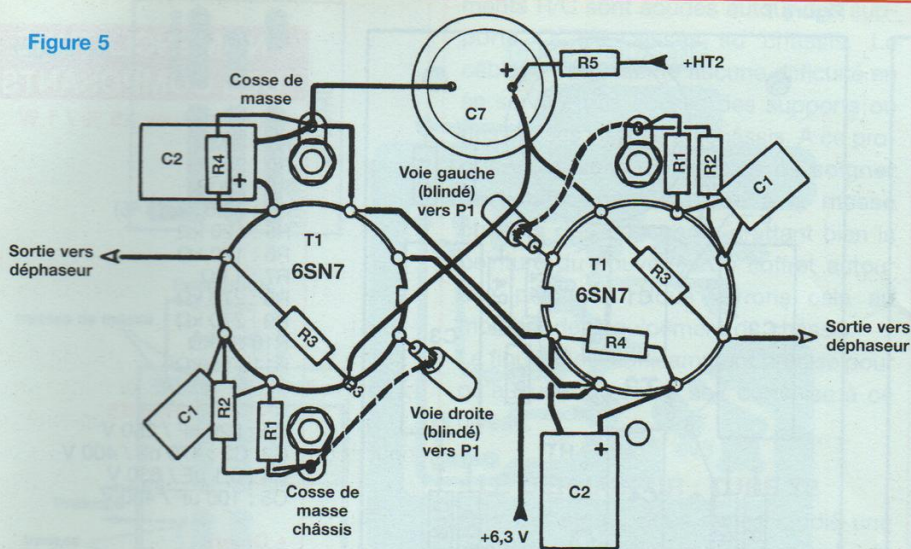
Il n'y a pas de contre-réaction, malgré cela, grâce à l'électronique et à l'excellent transformateur de sortie, le signal carré à 10 kHz est superbe, sans aucune suroscillation.

## LES ALIMENTATIONS

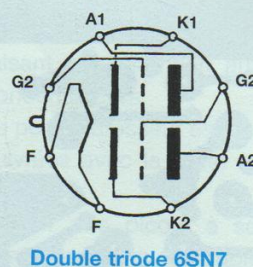
Elles sont nombreuses comme l'indique la **figure 4** entre hautes et basses tensions.



Figure 5



Câblage «en l'air» de l'étage d'entrée



## NOMENCLATURE DES COMPOSANTS

• Résistances  $\pm 5\%$  / 1 W

R1 : 18 k $\Omega$   
R2 : 1 M $\Omega$   
R3 : 47 k $\Omega$   
R4 : 680  $\Omega$   
R5 : 820  $\Omega$

• Potentiomètre

P1 : 2 x 100 k $\Omega$  ALPS

• Condensateurs

C1 : 2,2  $\mu$ F / 63 V  
C2 : 470  $\mu$ F / 35 V

C7 : 47  $\mu$ F / 400 V ou  
100  $\mu$ F / 400 V

• Divers

T1 : triode 6SN7 ou ECC33

2 supports OCTAL châssis  
8 broches  
Cosses à souder à «œil» de  
 $\varnothing 3$  mm  
Visserie de 3 (vis + écrous +  
rondelles «éventail»)

### • LES HAUTES TENSIONS

Un enroulement de 2x300 V est redressé par 2 diodes à commutation rapide D1 et D2.

Des cathodes de ces diodes est effectué un double filtrage par les condensateurs C1 et C4.

Nous allons ainsi alimenter séparément chaque canal de l'amplificateur à partir de la haute tension HT1. Les cellules en  $\pi$  C1/R1/C2 et C4/R2/C3 permettent d'obtenir les potentiels HT2. Cette tension va alimenter les modules déphaseurs et les étages d'entrées «préamplificateur/adaptateur». Le tube d'entrée T1 est isolé de la HT2 par une cellule de filtrage complémentaire R5/C7. Cette cellule est commune aux deux tubes (canaux droit + gauche) et permet d'obtenir la haute tension HT4.

L'étage de sortie est alimenté par la haute tension HT3 obtenue à partir des cellules de filtrage R3/C5 ou R4/C6. Le point milieu du transformateur de sortie est

donc isolé de la HT2 et les résistances R3 ou R4 chutent le potentiel HT2 à une valeur raisonnable pour ne pas endommager les «plaques» des triodes 2A3.

### • LES BASSES TENSIONS

La triode 2A3 demande une tension de chauffage de 2,5 V. Cette tension relativement basse est fournie par le transformateur sous la forme de 2 enroulements de 2 x 2,5 V chacun, soit un enroulement par canal de l'amplificateur.

Les points milieux de ces enroulements sont mis à la masse, tandis que les extrémités sont reliées à un pont ! Bizarre pensez-vous, pourquoi un pont et non deux diodes comme pour la haute tension ! La réponse est d'ordre pratique, il est beaucoup plus facile de refroidir un pont par sa fixation au châssis de l'appareil que deux diodes séparées comme D1 et D2. Les consommations ne sont pas les mêmes, il ne faut pas perdre de vue que chaque 2A3 consomme 2,5 A.

Nous utilisons donc une moitié de pont (2 diodes sur 4) par enroulement du transformateur. Les tensions continues ainsi obtenues sont ensuite très énergiquement filtrées par les condensateurs C8/C9 ou C11/C12. Prévoir au minimum 30 000  $\mu$ F.

Passons maintenant au chauffage des filaments des 6SN7 en 6,3 V.

Un classique à partir d'un enroulement de 6,3 V, l'utilisation d'un pont «en pont» et une cellule de filtrage très énergique. Le rôle de R6 est de ramener la tension de chauffage aux environs de +6,3 V en charge (et non à vide !).

Un dernier enroulement, cette fois-ci de 75 V ~. Nous avons besoin d'une tension négative -UG pour polariser les grilles des triodes 2A3. Cette tension est disponible après redressement de l'enroulement de 75 V par un pont monté à l'envers (cathodes à la masse) et un excellent filtrage. Le potentiomètre P2 permet d'ajuster le potentiel négatif dans de très



# PUSH-PULL DE TRIODES 2A3

Figure 6

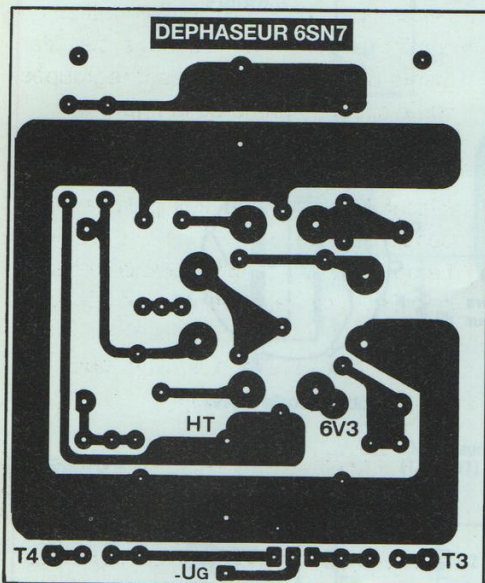
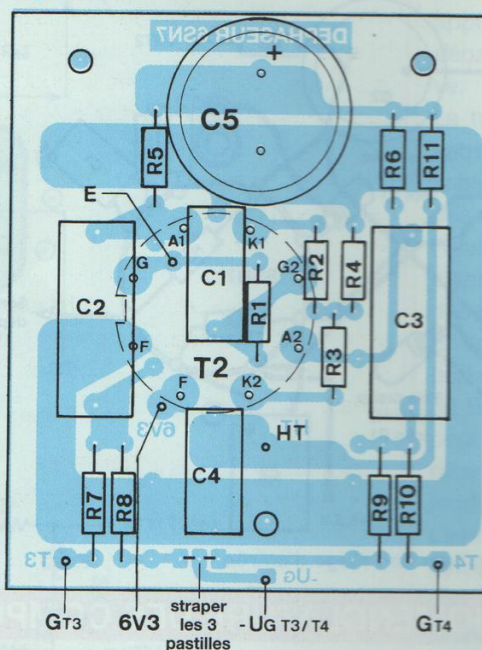


Figure 7



## NOMENCLATURE DES COMPOSANTS

### • Résistances $\pm 5\%$ / 1 W

- R1 : 1 M $\Omega$
- R2 : 220  $\Omega$
- R3 : 220  $\Omega$
- R4 : 78,6 k $\Omega$  (1 %)
- R5 : 120 k $\Omega$
- R6 : 120 k $\Omega$
- R7 : 1 k $\Omega$
- R8 : 270 k $\Omega$
- R9 : 270 k $\Omega$
- R10 : 1 k $\Omega$
- R11 : 15 k $\Omega$

### • Condensateurs

- C1 : 220 nF / 250 V
- C2, C3 : 470 nF / 400 V
- C4 : 0,1  $\mu$ F / 630 V
- C5 : 100  $\mu$ F / 400 V

### • Divers

- T2 : 6SN7
- Support OCTAL pour C1
- 6 picots à souder

Figure 8

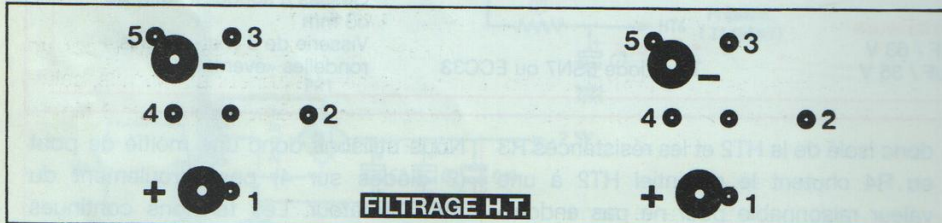


Figure 9

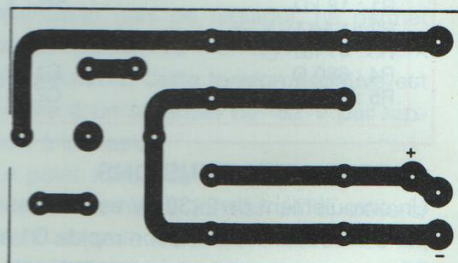


Figure 11

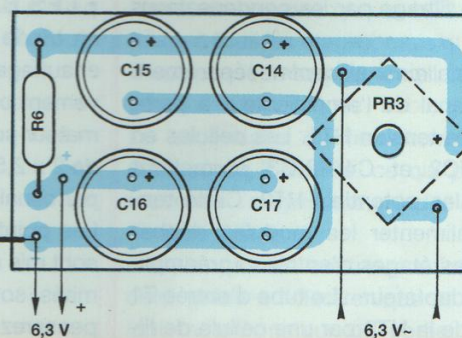
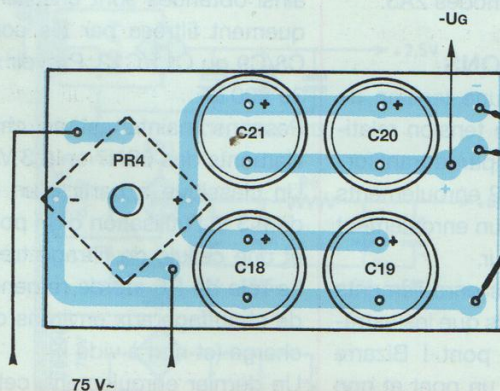


Figure 10

## NOMENCLATURE DES COMPOSANTS

### ALIMENTATION 6,3 V

- PR3 : pont 8 A / 600 V (KBPC806)
- C14, C15, C16, C17 : 4 700  $\mu$ F / 16 V
- R6 : 0,47  $\Omega$  / 7 W

### ALIMENTATION -Ug

- PR4 : pont 8 A / 600 V (KBPC806)
- C18, C19, C20, C21 : 220  $\mu$ F / 100 V
- P2 : pot lin 100 k $\Omega$

### ALIMENTATION HT2

- D1, D2 : diodes BYW96E
- C1, C2, C3, C4 : 470  $\mu$ F / 400 V
- R1, R2 : 220  $\Omega$  / 11 W



Figure 12

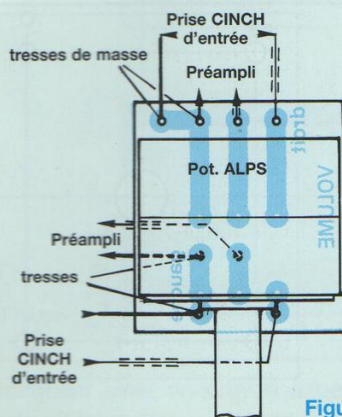
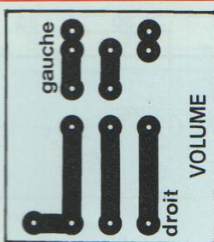


Figure 13

larges proportions. Nous verrons que le fonctionnement de notre amplificateur est optimisé avec une tension de grille de -62 V.

## ET MAINTENANT

Après avoir dévoilé l'électronique de ce push-pull de 2A3 que nous avons voulu d'un fonctionnement irréprochable, nous allons entreprendre sa réalisation afin qu'il vous procure, comme cela a été pour nous, des sensations auditives inhabituelles.

Comme le mentionne la figure 2, cet amplificateur est en partie câblé à l'ancienne, c'est-à-dire sans circuit imprimé.

## DE LA THÉORIE À LA PRATIQUE

### • L'ÉTAGE D'ENTRÉE : TUBE T1

Ce premier étage T1 utilise une double 6SN7 par canal. Il est câblé «en l'air», c'est-à-dire que les composants sont reliés entre eux sans faire appel à un circuit imprimé.

Comme l'indique la figure 5, les élé-

ments R/C sont soudés autour des supports OCTAL vissés au châssis. Le câblage ne présente aucune difficulté en se servant des cosses des supports ou des cosses vissées au châssis. A ce propos, nous vous demandons de **soigner particulièrement la mise à la masse châssis des cosses** en grattant bien la peinture du couvercle du coffret autour des perçages. Nous verrons cela au moment de l'équipement du châssis.

La figure 5 est suffisamment précise pour qu'aucune erreur ne soit commise à ce niveau.

### • LE DÉPHASEUR : TUBE T2

Pour cet étage, nous avons étudié une implantation de circuit imprimé, le nombre des composants à interconnecter étant plus important.

L'étude des liaisons cuivrées vous est proposée à l'échelle 1 en figure 6. Ce circuit devant servir à d'autres futurs projets, quelques pastilles sont ici inutilisées.

Le plan de câblage de la figure 7, associé à la nomenclature, doit vous guider à l'insertion des composants aux bons emplacements sur le CI.

Le support OCTAL sera le dernier élément à souder côté pistes cuivrées. Attention à l'orientation de son détrompeur qui doit être dirigé vers le condensateur C2.

Pour les interconnexions, prévoir des picots à souder qui facilitent le raccordement des câbles.

### • L'ALIMENTATION HT

Le circuit imprimé de la figure 8 permet d'y souder les condensateurs de filtrage de «tête» de 470  $\mu$ F / 400 V, soit : C1/C2 ou C3/C4, ainsi que les résistances de puissance R1 ou R2, formant de ce fait deux filtrages en  $\pi$  efficaces pour les deux canaux de l'amplificateur.

Ce procédé permet de prendre le châssis en sandwich et de plaquer fermement les condensateurs contre celui-ci, leur maintien étant obtenu par le soudage des 5 picots au circuit imprimé.

### • LE CHAUFFAGE 6,3 V =

Les composants de cette alimentation en continu destinée au chauffage des filaments des triodes 6SN7 sont regroupés sur le circuit imprimé de la figure 9.

Sur l'autre face, les composants sont à insérer conformément à la figure 10 en faisant très attention aux polarités des condensateurs.

Le pont redresseur est soudé côté pistes cuivrées avec la patte (+) orientée vers l'extérieur.

Prévoir des picots à souder pour les interconnexions des câbles.

### • LA TENSION NÉGATIVE -Ug

Nous reprenons le circuit imprimé de la figure 9 pour y souder les composants destinés à l'obtention de la tension négative de grille des triodes 2A3.

Ici c'est le (-) du pont qui est orienté vers l'extérieur, celui-ci étant également soudé côté pistes cuivrées, ce qu'indique la figure 11.

La résistance fixe est remplacée par un potentiomètre extérieur au module, celui-ci étant raccordé au circuit par 3 fils de faible section.

### • LE VOLUME

Nous utilisons un potentiomètre ALPS double de 2x100 k $\Omega$ . La fragilité des pattes de ce composant nous incite à le souder à un petit circuit imprimé sur lequel seront effectuées les interconnexions.

La figure 12 présente le côté cuivre et la figure 13 le raccordement des câbles blindés.

Nous allons maintenant poursuivre la réalisation de cet amplificateur en faisant un peu de mécanique.

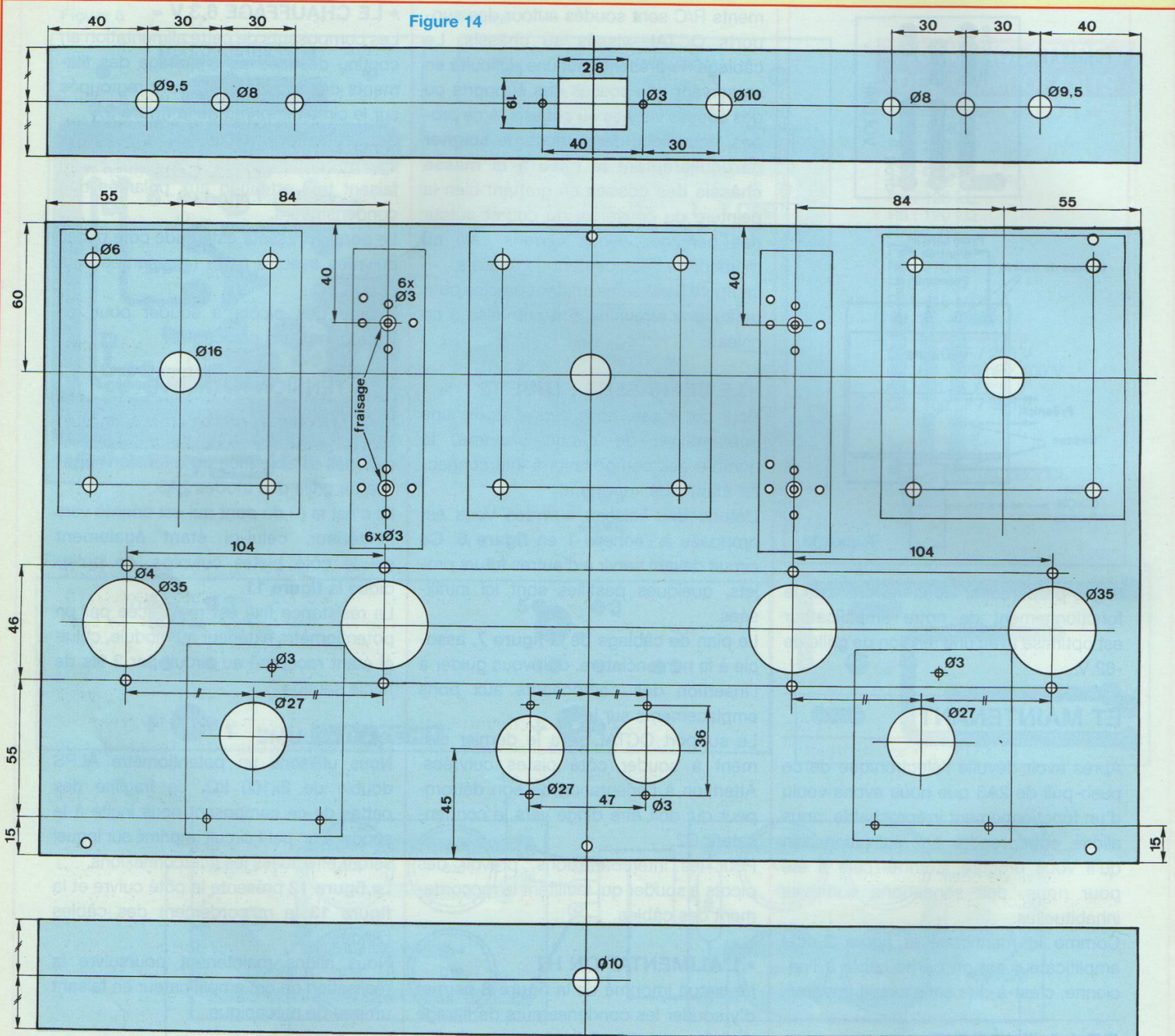
## LE COFFRET

Comme pour nos deux dernières études, nous utilisons un coffret de Radiospares de référence 226-117 (code R.S), coffret «tout aluminium». Nous sommes très satisfaits de ce boîtier qui est parfaitement adapté pour servir de châssis à un amplificateur à tubes.



# PUSH-PULL DE TRIODES 2A3

Figure 14



La figure 14 indique le travail à effectuer sur 3 faces, le capot inférieur non représenté étant uniquement perforé aux 4 extrémités pour y fixer des pieds en caoutchouc.

Il n'y a que des trous à forer si, comme nous, vous optez pour des transformateurs en «cuve».

Le plus délicat reste le positionnement des modules déphaseurs entre les supports des triodes 2A3. A ce niveau nous ne donnons pas de cotations précises, pensant qu'il est préférable d'utiliser une photocopie du circuit imprimé pour bénéficier d'une bonne précision.

Le circuit imprimé est positionné par rap-

port à ses trous de fixation inférieurs à 15 mm du bord du châssis et au centre du forage à  $\varnothing 27$  mm.

Le repérage des 12 trous à  $\varnothing 3$  mm (ou  $\varnothing 5$  mm) entre les transformateurs se fait directement avec le circuit imprimé, la précision étant obtenue en vissant le CI au châssis (les 2 forages fraisés) puis en



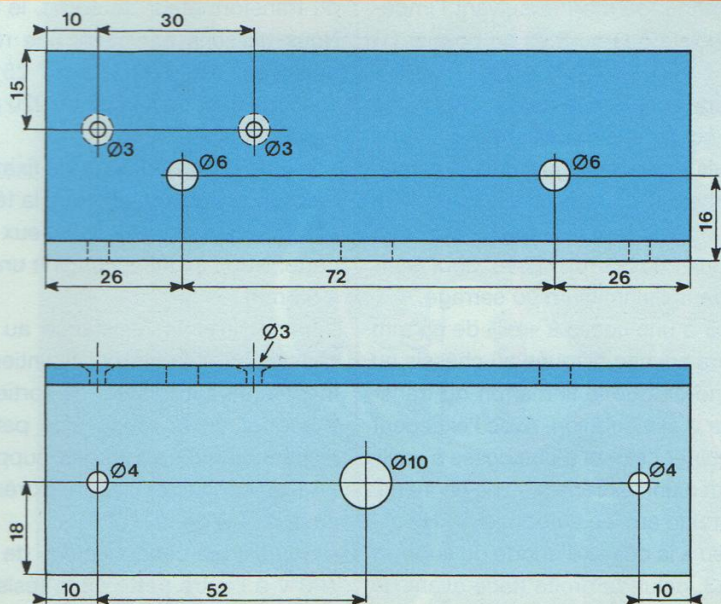


Figure 15

marquant avec un crayon à papier les autres forages à venir. Attention, les pastilles cuivrées doivent être plaquées contre le châssis.

Les différentes découpes seront facilitées si, comme nous, vous utilisez des emporte-pièces.

La préparation du châssis est toujours la partie la plus délicate à entreprendre pour la réalisation de nos amplificateurs.

## L'ÉQUERRE DE DISSIPATION

Elle va servir de dissipateur aux 4 ponts «basse tension» ainsi qu'au maintien du potentiomètre de réglage de la tension négative -U<sub>G</sub>.

La figure 15 donne les indications nécessaires pour les différents perçages de cette équerre en aluminium de 40 x 40 x 125 mm (provenance Selectronic).

Ne pas oublier de fraiser les 2 trous de Ø3 mm et de respecter la cote de 72 mm pour les forages à Ø6 mm. Cet entre-axes va permettre de plaquer l'équerre au fond du châssis en se servant des vis de maintien du transformateur d'alimentation.

Le perçage à Ø10 mm va permettre d'y introduire le canon du potentiomètre P2.

## EQUIPEMENT DU CHÂSSIS

Le coffret percé suivant les indications données en figure 14 ou avec une petite variante si vous utilisez des transformateurs classiques en EI en lieu et place des nôtres, il est temps d'en entreprendre l'équipement en commençant par les borniers à l'arrière de l'appareil. Bien isoler les prises CINCH et les borniers HP (vérifier à l'ohmmètre).

Fixer ensuite les circuits imprimés de l'alimentation HT en utilisant de la visserie de 3 avec vis à tête fraisée. Intercaler entre époxy et écrou avec cosse à «œil» de Ø3 mm et une rondelle «éventail». La cosse doit être soudée à la grosse pastille (-5) du circuit imprimé. Cette opération est à répéter 4 fois. Vérifier ensuite à l'ohmmètre que ces pastilles sont bien en contact avec le châssis (court circuit 0 Ω). Mettre en place les 4 supports 4 plots des 2A3 en utilisant de la visserie de 4. Faire de même avec les 2 supports OCTAL châssis de l'étage d'entrée de la façon suivante :

- Gratter la peinture autour des forages à Ø3 mm.
- Intercaler entre le châssis et la bride de fixation du support une rondelle «éven-

tail» en respectant l'ordre : vis, rondelle «éventail», bride, cosse à «œil» de Ø3 mm, rondelle «éventail», écrou de 3. Bien serrer l'ensemble et vérifier à l'ohmmètre que les cosses à «œil» sont en contact avec le châssis et la pastille (-5) des circuits imprimés. **Cette mise à la masse est très importante.**

Passons ensuite aux pattes de fixation des modules déphaseurs. Une patte est importante, celle située entre les supports des 2A3. Gratter la peinture autour du forage de Ø3 mm.

On utilise pour ces pattes des entretoises métalliques filetées femelle / femelle M3 de 15 mm de hauteur. Lors de leurs fixations, prévoir entre le châssis et l'entretoise une rondelle «éventail».

Mettre en place les transformateurs, celui d'alimentation étant situé entre ceux de sortie.

### • EQUIPEMENT DU DISSIPATEUR

Un regard sur les interconnexions de l'appareil vous renseigne tout de suite. L'équerre est située au centre de l'amplificateur, nous y remarquons :

- 2 ponts vissés au fond du châssis. Il faut utiliser des vis de 3 à tête fraisée, les têtes sont noyées dans l'épaisseur de l'aluminium.

- Le potentiomètre P2 vissé à la paroi verticale.

- Les modules de redressement / filtrage pour le chauffage en 6,3 V des triodes 6SN7 ainsi que l'obtention de la tension négative de grille -U<sub>G</sub>. Les ponts sont plaqués contre le dissipateur par de la visserie de 4. Sur le prototype, nous avons inséré entre le CI et le pont une entretoise M4 femelle / femelle de 8 mm pour consolider l'ensemble.

Nous vous conseillons de câbler tout de suite le potentiomètre P2 aux picots du module comme indiqué en figure 11.

Pour en terminer, **relier la cosse de masse du potentiomètre à l'autre module**, piste 0 V évidemment.

On peut alors fixer l'équerre au fond du châssis en utilisant 2 des vis réservées au transformateur d'alimentation.



## LES INTERCONNEXIONS

### • LE TRANSFORMATEUR D'ALIMENTATION

Si comme nous vous avez choisi le transformateur en cuve, il y a une multitude de fils de toutes couleurs qui partent dans tous les sens. Nous allons nous en débarrasser au plus vite pour aérer le châssis. Procédez ainsi en soudant :

- le fil bleu à une cosse de la prise secteur.
- le fil rouge (ou orange suivant le secteur EDF) à une cosse de l'interrupteur M/A en utilisant l'excédent pour en repartir de l'autre cosse vers la prise secteur.
- les fils jaune/vert à une cosse à «œil» de  $\varnothing 5$  mm. Cette cosse sera bloquée au fond du châssis par une vis de fixation du transformateur. Gratter l'oxydation du châssis pour faire apparaître l'aluminium autour du forage à  $\varnothing 6$  mm. Intercaler entre cosse et châssis une rondelle «éventail».
- le fil noir à une cosse à «œil» de  $\varnothing 5$  mm, cosse ensuite insérée sous la tête de l'une des vis de fixation du transformateur.
- les fils orange et jaune à un pont redresseur, pattes ~.
- les fils gris et blanc à l'autre pont redresseur, également aux pattes ~.
- les fils verts au pont redresseur du module redressement / filtrage => 6,3 V.
- les fils violets au pont redresseur du module redressement / filtrage => -UG.
- les fils jaunes aux anodes des diodes de redressement de la HT1, diodes D1 et D2 à commutation rapide de type BYW96E.
- le fil marron à une cosse à «œil» de  $\varnothing 5$  mm qui sera vissée au châssis au-dessus des condensateurs de 15 000  $\mu\text{F}$ / 16 V.
- le fil noir (celui de forte section) idem à une cosse à «œil» de  $\varnothing 5$  mm qui sera également vissée au châssis au-dessus des autres condensateurs de 15 000  $\mu\text{F}$ / 16 V, l'autre canal, celui de gauche. Cela fait déjà maintenant moins désordre.

### • LES TRANSFORMATEURS DE SORTIE

Suivre cette procédure de câblage :

- le fil orange (ou marron suivant l'impédance choisie 4  $\Omega$  ou 8  $\Omega$ ) au bornier (+) HP.

- le fil vert/jaune à une cosse à «œil» de  $\varnothing 5$  mm, cosse ensuite insérée sous une tête de vis de fixation du transformateur. Bien gratter le châssis à cet endroit et utiliser une rondelle «éventail» qui sera mise entre châssis et cosse pour s'incruster dans l'aluminium au serrage.

- le fil noir à une cosse à «œil» de  $\varnothing 5$  mm et qui sera ensuite plaquée au châssis au même endroit que le fil marron du transformateur d'alimentation. Avec l'excédent de fil, équiper celui-ci d'une cosse à «œil» de  $\varnothing 5$  mm à une extrémité, avec un même départ et une arrivée au bornier (-) HP.

- le fil bleu à la cosse d'anode du support de la 2A3, celui de droite (face avant de l'amplificateur vers soi).

- le fil violet à la cosse d'anode du support de l'autre 2A3.

Nous nous occuperons du rouge plus tard, en attendant faire strictement le même travail pour l'autre transformateur.

### • L'ALIMENTATION HT

- Insérer les picots des condensateurs 470  $\mu\text{F}$ /400 V dans les pastilles des circuits imprimés puis souder. Vérifier à l'ohmmètre que les pastilles (+1) ne touchent pas le châssis, ce qui serait dramatique lors de la première mise sous tension de l'appareil.

- Souder les cathodes des diodes de commutation D1 et D2 à la pastille (+1) du circuit imprimé de gauche et ce sur le condensateur situé le plus près de la face arrière.

- De ce même endroit, souder un fil rouge qui va aller rejoindre la pastille (+1) du condensateur opposé. Sur le prototype, ce fil passe dans la gaine jaune qui maintient les 2 fils jaune/vert.

Relier deux à deux les condensateurs de 470  $\mu\text{F}$ /400 V par des résistances de 220  $\Omega$ /11 W. Nous obtenons ainsi les hautes tensions HT2.

Cette haute tension HT2 va alimenter la cellule de filtrage de l'étage de sortie, le push-pull de 2A3, soit le point milieu

du transformateur de sortie, le fil rouge. Nous utilisons par canal une résistance bobinée/châssis de 220  $\Omega$  / 25 W et un condensateur de filtrage de 220  $\mu\text{F}$ /400 V. Procéder ainsi :

- scier et limer une patte de fixation de la résistance bobinée afin que la tête de vis M5 puisse pénétrer au mieux dans la patte. Nous avons à l'origine un perçage à  $\varnothing 3$  mm.

- Immobiliser la résistance au fond du châssis avec la vis qui maintient également le transformateur de sortie.

- Souder un fil rouge à la patte de la résistance située vers les supports des 2A3 et connecter l'autre extrémité à la pastille (+1) de la HT2.

- Souder un condensateur de 220  $\mu\text{F}$ / 400 V à l'autre patte de la résistance, la polarité (+) évidemment, ainsi que le fil rouge du transformateur.

- Connecter la polarité (-) du condensateur, en utilisant un fil noir, au châssis de l'appareil, en équipant l'autre extrémité du fil d'une cosse à «œil» de  $\varnothing 5$  mm.

Procéder de la même façon pour l'autre canal de l'amplificateur.

### • LE CHAUFFAGE DES TRIODES 2A3

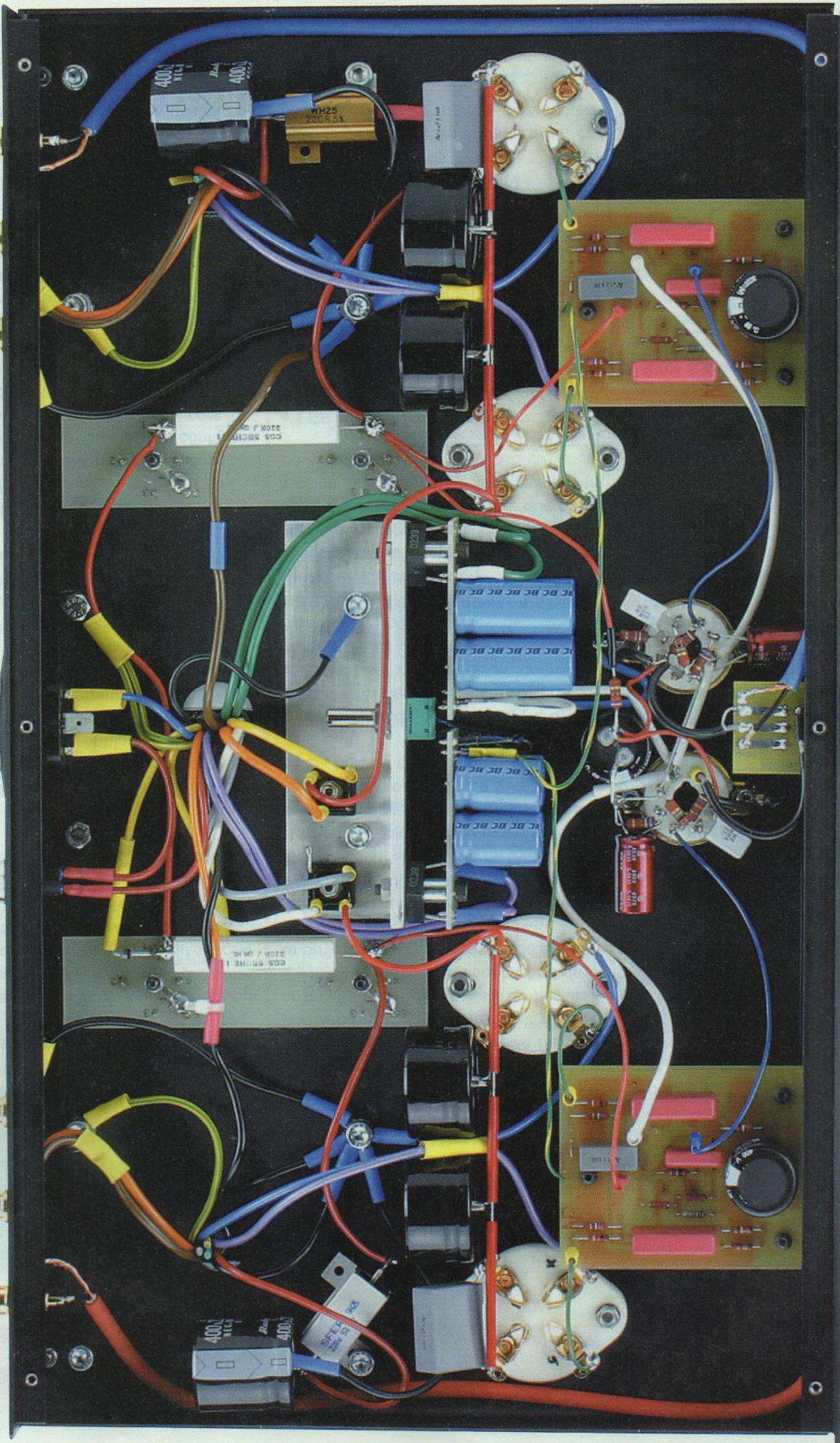
Avec du fil de cuivre étamé de 10/10° ou 12/10°, nous allons relier en parallèle les cosses des supports. On le fait sans précaution particulière pour les cosses situées «face à face».

Pour le strap des deux autres cosses, on gaine le cuivre étamé, celui qui va véhiculer le +2,5 V. Regardez bien la photo du prototype, le gainage (en rouge) se fait en 3 morceaux. Entre chaque morceau, nous allons souder les condensateurs de filtrage de 15 000  $\mu\text{F}$ , les polarités (+) évidemment. Les polarités (-) sont soudées sur le «rail» inférieur.

Entre les condensateurs, sur le rail inférieur, le 0 V, souder un fil marron (excédent du câble du transformateur d'alimentation). A l'autre extrémité y souder une cosse à «œil» de  $\varnothing 5$  mm.

Nous allons établir une masse en «étoile» au châssis en utilisant la vis de fixation du







## PUSH-PULL DE TRIODES 2A3

transformateur de sortie. La peinture bien grattée, on doit sauf erreur immobiliser en cet endroit 5 cosses à «œil» en utilisant toujours une rondelle «éventail» insérée entre châssis et cosses qui va s'incruster dans l'aluminium au blocage de la vis.

Souder aux cosses du support de droite un condensateur de 4,7  $\mu$ F/160 V.

Souder à la cosse extrême gauche un fil rouge et relier à l'autre extrémité la patte (+) d'un pont redresseur.

Effectuer les mêmes opérations pour l'autre canal de l'amplificateur, par symétrie, ce qui donne le soudage du condensateur de 4,7  $\mu$ F/160 V sur le support de gauche et le soudage du fil rouge au (+) de l'autre pont redresseur en partant de la cosse extrême droite du support de la 2A3.

### • LES MODULES DÉPHASEURS

Immobiliser les deux modules sur leurs pattes de fixation et bloquer les vis, surtout celles situées vers les supports des 2A3. Vérifier à l'ohmmètre que la tête de ces vis est bien en contact avec le châssis, ce qui relie la masse générale du module au 0 V de l'alimentation HT.

Avec du fil de faible section rouge, connecter le picot HT du module à la HT2, pastille (+1).

### • LE PRÉAMPLIFICATEUR / ADAPTATEUR

Les composants sont câblés autour des cosses des 2 supports OCTAL conformément au plan de câblage de la figure 5.

Le condensateur de filtrage C7 peut être collé au fond du châssis pour un meilleur maintien.

**Les cosses de masse doivent impérativement être bien reliées au châssis, vérifier à l'ohmmètre.**

Sur notre prototype, nous avons employé des résistances de 2 W, pour plus de rigidité mécanique, cependant des éléments de 1 W suffisent.

Les câbles blindés sont connectés au petit module «volume» conformément à la figure 13, directement côté pistes cuivrées.

Avec un fil de faible section rouge, relier la résistance R5 à la pastille (+1) de la HT2.

Avec un fil de faible section bleu, interconnecter sortie du préamplificateur T1 et entrée du déphaseur T2 (picot E).

### • LE CHAUFFAGE FILAMENTS EN +6,3 V

Connecter le picot +6,3 V du module concerné à la cosse concernée du support OCTAL. Ne vous trompez pas de cosse, l'une est déjà mise à la masse. Il s'agit de la cosse (8) du support de droite ou la cosse (7) du support de gauche (voir figure 5).

Partir de chacune de ces cosses (7) et (8) avec un fil blanc pour alimenter les modules déphaseurs (picots 6V3).

Connecter le picot 0 V du module redressement/filtrage à une masse châssis, celle la plus proche. Cosse à «œil» vissée au support de droite sur le prototype.

### • LA TENSION NÉGATIVE (-U<sub>G</sub>)

Avec des fils de faible section, de couleur jaune/vert sur notre appareil, connecter le picot (-U<sub>G</sub>) du module de redressement/filtrage aux modules déphaseurs, picots (-U<sub>G</sub>) T3/T4. **Utiliser un picot femelle.** Cette tension négative est appliquée à la pastille (-U<sub>G</sub>) du circuit imprimé. Nous rappelons qu'il faut strapper entre elles 3 pastilles pour que cette tension soit appliquée aux résistances de 270 k $\Omega$  (figure 7).

### • LES CINCH D'ENTRÉES

Avec du câble blindé, genre GOTHAM, relier les prises RCA au module «Volume», suivant les indications portées en figure 13.

Les interconnexions sont terminées.

Avant une première mise sous tension, vérifier à l'ohmmètre toutes les «mises» à la masse châssis.

### MISE SOUS TENSION

Pour la première mise sous tension, on peut introduire les triodes 6SN7 dans leurs supports.

Le seul réglage à effectuer est celui de la tension négative (-U<sub>G</sub>) qui doit être de -62 V.

Laisser sous tension l'appareil 2 à 3 mn avant d'intervenir sur P2.

Couper l'alimentation et laisser les condensateurs se décharger.

Introduire les triodes 2A3 dans leurs supports. L'amplificateur est opérationnel.

Nous avons relevé à partir d'un secteur EDF de 232 V~ :

- HT1 : +375 V

- HT2 : +350 V

- HT3 : +325 V

- HT4 : +340 V

- Tension négative de grille : -61,1 V

- Chauffage des filaments des triodes 6SN7 : +6,24 V après avoir remplacé la résistance R6 par un strap.

- Chauffage des filaments des triodes 2A3 : +2,4 V.

A la fréquence de 1 kHz, les signaux observés aux bornes des résistances de charges de 7,9  $\Omega$  sont de : 10,40 V et 10,01 V, soit des puissances de 13,69 W et 12,68 W.

### L'ÉCOUTE

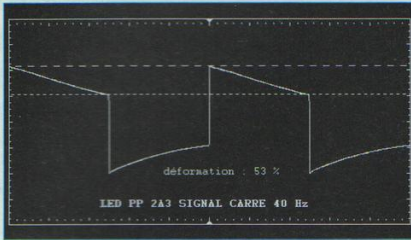
Comme nous le disions en début d'article, il sort de cet amplificateur une image stéréophonique impressionnante avec une présence et une neutralité surprenantes. L'absence de contre-réaction doit y être pour beaucoup. Enormément de similitudes entre cette écoute et celle obtenue avec nos push-pull de 845. Rien à voir avec l'écoute d'une 300B. La chaleur de la 300B comme disent certains «hifistes» n'est autre en réalité qu'une «bosse» dans le médium par manque de graves.

Bien que de petite puissance, ce push-pull a un tonus incroyable avec une descente dans l'extrême-grave qui impressionne, dommage que la 2A3 soit limitée en puissance (surtout en simple étage avec ses 3,5 Weff à 5 % de distorsion).

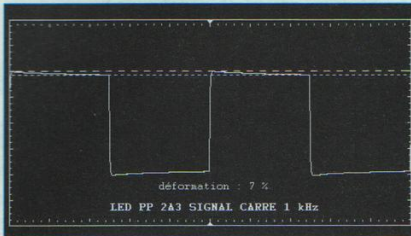
Ce push peut driver des enceintes de 92 dB de rendement dans un salon de 40 m<sup>2</sup> sans s'essouffler. Le choix est donc important pour l'acoustique.



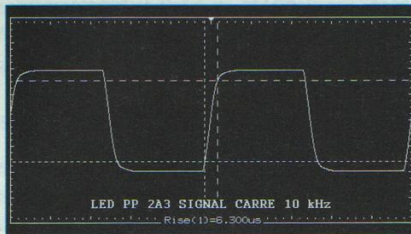
# MIEUX QU'UNE 300B !



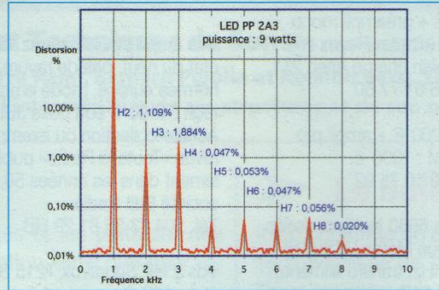
Signal carré à 40 Hz



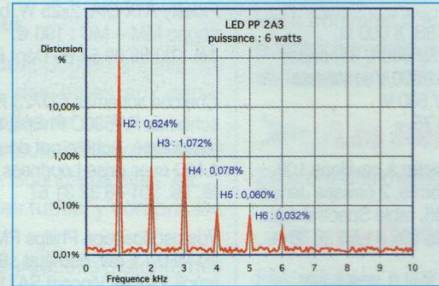
Signal carré à 1 kHz



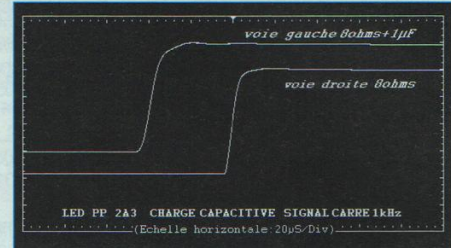
Signal carré à 10 kHz



Spectre de distorsion



Spectre de distorsion



Comportement sur charge capacitive

Puissance efficace : 11,5 W  
 Distorsion harmonique totale : 5 %  
 Sensibilité d'entrée : 420 mV  
 Puissance impulsionnelle : 14,3 W  
 (Gain de 2,8 W ou 25 %)

### Distorsion par harmoniques totale

Fréquences	9 W (- 1 dB)	6 W (- 3 dB)	3 W (- 6 dB)
100 Hz	2,8 %	1,7 %	0,7 %
1 kHz	2,5 %	1,4 %	0,6 %
10 kHz	2,7 %	1,5 %	0,8 %

Aux mesures, nous remarquons un beau dégradé harmonique, régulier et une absence totale de suroscillation sur char-

ge capacitive. A 3 W, la distorsion n'est que de 0,6 % contre 5 % en simple étage. Nous avons eu raison d'écouter nos lec-

teurs, la 2A3 est une triode qui mérite d'être utilisée, elle étonne.

**Bernard Duval**

## SERVICE CIRCUITS IMPRIMÉS

Support verre époxy FR4 16/10 - cuivre 35 µm  
 Circuits professionnels Kappa Industries

	Qté	Circuits percés et étamés Prix en euro	Total
* Amplificateur MU-FOLLOWER - Polarisation du MOS - Stabilisation en température		1,60 € 1,90 €	
* Préamplificateur 6 entrées - Pré-Pré (double face) - Circuit R-L-C-		17,25 € 3,20 €	
* Push-Pull de 2A3 - Déphaseur - Filtrage HT - Alim 6,3 V et -UG		5,60 € 4,00 € 2,35 €	
* Caméra CCD - La tête CCD (CI à trous métallisés)		15,25 €	
Frais de port et emballage .....		1,60 €	
<b>Total à payer</b>			€

NOM : .....  
 PRÉNOM : .....  
 N° : ..... RUE .....  
 .....  
 CODE POSTAL : .....  
 VILLE : .....

Paiement par CCP  par chèque bancaire  par mandat

libellé à l'ordre de  
**EDITIONS PÉRIODES**

5, boulevard Ney, 75018 Paris

Tél. : 01 44 65 88 14



# Petites annonces gratuites

Vds 3 enceintes Celestion Pro.15 de 250 W, équipées de G15Z200CE (ø38 cm) avec RTT50 en médium/aigu et filtre 2 voies RT-15, excellent état, prix unitaire : 500 €. Contacter Mr Duval au 01 44 65 88 14

Vds tubes 5725 CSF, les 8 : 61 € + 7308 Siemens, les 4 : 90 €. Tél. : 03 20 48 77 88

Vds ampli 6L6 classe A, 2x18 W : 470 € + ampli PP300B classe A, 2x20 W sans tubes de puissance, transfos sortie double C : 690 € port compris. Tél. : 02 98 58 03 13 ou reca@club-internet.fr

Vds préampli passif, transfos Chrétien, châssis alu massif (12 mm-4 mm) poli, anodisé noir, inscriptions gravées, dimensions 290x140x70, prix : 430 € + 4 x 6550WA, neuves, origine Jadis (triées, pré-veillées, appariées), boîtes individuelles, prix : 35 € pièce. Tél. : 01 48 82 21 14 ou 03 86 66 35 07

Vds intégré Audio Analogue Puccini, sortie phono, façade alu : 440 €. Tél. : 02 31 37 12 87

Vds tubes nf 6BSJ7 WE, 6AU6, 25L6, 6C5, HP Altec, nf 416-8C Marantz 3200 et 140 platine Telefunken S600. Recherche 1 Quad 2. Tél. : 04 67 87 97 92

Vds oscillo Tektronix 7603, tiroirs, 7A18, 7A24, 7A26, 7A13, 7A22, 7B53A, géné synthé Schlum 4431, multimètre Fluke 8860A, 2 000 000 pts. Tél. : 04 94 91 22 13

Recherche Nagra IVS et têtes pour IVS. Tél. : 01 43 02 36 60 Michel

Vds platine magnéto Truvox, 3 moteurs dont 1 past, 3 vitesses bobine ø18, magnétophone Uher Variocord 63B, 4 pistes, 3 vitesses, platine magnétophone K7 neuf, 2 moteurs, 2 têtes + casque 2x3 voies, neuf : 29 € port compris + micro sans fil, réception sur 90.15 MHz FM : 29 € port compris. Tél. : 02 33 52 20 99

Vds Tannoy DTM8, 21 cm, enceinte intégrée Dumortier lampes, micro Seiki avec bras 12". Achète EMT, Ampex, Scott, Fisher, RCA, Neumann, Schoeps. Tél. : 00 32 65 75 96 94 ou 00 32 49 81 73 24

Vds préampli Quad à tubes : 300 € + Nagra 4L + alim, scop, synchro : 760 € + CRT Tektro à mémoire, neuf pour scop télééquipement T912 : 150 €. Tél. : 06 10 14 16 16

Vds enceintes, modèle ETF Tower HP gamma LA1231, BBK131, VLD13, écoute possible : 300 €. Tél. : 01 39 13 16 54 ou 06 79 64 14 11

Recherche tubes PX25, VR40, PP5/400, DA30, F410, CV575, U52, TM100, 2A3 mono plaque, E60M. Vds tubes

EZ81, 6CA4, 6L6GC, 6550A, EL84. Tél. : 01 42 23 63 64

Vds ampli tubes Leak stéréo 20, remis à neuf : 300 € + préampli stéréo Leak Point One : 150 € + préampli mono Quad QC2 : 80 € + tuner Revox A76 : 150 €. Recherche plan charge Altec 211. Le soir Tél. : 05 56 61 77 50

Vds Nagra 4S : 1200 € + ampli pro Yamaha PC2002M : 1000 €. Le soir Tél. : 01 70 10 75 92

Vds lot de lampes 6080 testées, oscillo mémoire numérique Métrix VKS2216, oscillo BF 2x10 MHz, transfo alimentation, neuf, 2x16 V / 10 A. Tél. : 02 48 64 68 48

Recherche TS H18B, 8 000 Ω, Millerioux, valves réf 866A, 81, capas huilé 12 µF / 500-1 000 V et valeurs supérieures 1 µF / 500 V. Tél. : 01 42 04 50 75

Vds enceintes Jericho à pavillons 100 dB, plaqué loupeorme, 2 caisses Jensen pour Supravox 285, table Spectral. Le soir après 18 h Tél. : 02 41 55 26 36

Vds intégré Naim Nait 3, état neuf, emballage d'origine, facture, port payé, prix : 750 €. Tél. : 06 81 69 65 69

Vds ou achète Siare 31 SPCT + Siare 31TE. Tél. : 04 76 93 42 66

Recherche schémas sur ampli à lampes, modèle B500 de marque Pioneer des années 70, récompense à l'appui. Tél. : 06 13 30 14 62 ou 01 42 70 04 83

Vds lampes, qualité supérieure, PL504, 4CX250B, E188CC, EF95, PL81, EF800, EF802, QQE02/5-6DC8 + 2 transfos de sortie Chrétien, P. Pull 6400 Ω, P. Pull 2000 Ω pour 6AS7. Tél. : 02 97 66 86 94

Recherche schémas pour préampli Marantz modèle 74SC80/02G, conception Philips, remboursement frais d'envoi. Tél. : 03 25 82 27 34

Vds 2 amplis Thorens PR15, mono PP de 6L6G, bel état, révisé, condos neufs : 150 € pièce. Après 19 h Tél. : 04 50 36 40 15

Vds Marantz 1060 : 120 € + Scott A436 : 110 € + Marantz CD57 : 100 €. Recherche 2 blocs Dynaco MK3 pour : 450 € max, étude ttes prop sur RFP de préférence. Tél. : 06 61 12 61 23

Vds poste tube la voix de son maître : 45 € + platine Thorens 166MK2 : 75 €. Achète tube E80CF ou 6840, E130L, notice Métrix, lampemètre mod 362. Tél. : 06 30 62 44 30

Vds Revox A700 : 76 € Teac A-3300S Technics 1500 : 152 € + Audax PR33, SM150 : 120 € les 2 + Thorens TD166 : 46 € + cellule Ortofon SPU, gold, neuve : 76 €, moteur Altec. Tél. : 04 68 78 71 08

Recherche ESS AMT V2 ou Heil, HP Fertin 30 cm à exitation. Vds enceinte mini Onken + 511-808 Maison de l'Audiophile : 1350 €. Tél. : 03 80 48 05 88

Vds ampli-tuner Marantz 19 (30 + 20), état du neuf, pas de rayure, ni de modif, normes europe, mode emploi, notice tech : 1100 € éch poss JBL pro. Achète collection ou exemplaires revue «Toute la Radio» publiée mensuellement dans les années 50, 60 par la société Edit Radio. Tél. : 04 73 36 81 29 HB

Vds 2 HP Supravox T215 SRTF, exc état : 140 € + convert Arcam delta black box 3 : 140 € + ampli int Musical Fidelity A1X CIA, 2x25 W, bon état, phono MM + MC : 190 €. Tél. : 03 88 09 54 69 Dépt 67

Cherche schémas CD723 Philips et schémas FW530C Philips, frais d'envoi remboursés. Achète pot double 2 fois 1 MΩ avec prise Loudness, bonne qualité. Tél. : 01 46 32 31 67

Vds oscilloscope Philips PM3233, 2x 10 MHz / 2 mV, bon état : 80 € + pré-ampli à tubes Vincent SA11 : 230 €. Tél. : 06 67 15 70 72

Vds 400 livres électronique au détail, neuf et moins et une douzaine de collections revues complètes, Led, Radio Plan, ABC, Elex, etc... prix intéressant. Mr Tanguy, 3 Rue Gabriel Fauré, 56600 Lanester

Vds divers selfs + transfos + tubes, câbles audio haut de gamme, 2 Supravox 165LB + condos papier huilé + divers connecteurs. Tél. : 06 11 34 92 29

Vds filtre 3 voies LDA passif : 150 € + bras SME 3009 + cellule Talisman. B. mobile : 150 €. Tél. : 04 76 07 09 42

Vds Klipsch KLF30, tbe, couleur claire, écoute sur tube Single Ended KT88 de 7 W : 2900 € justifiés + intégré EL86 Concertone : 534 €. Tél. : 06 75 72 43 80

Vds enceintes Rehdeko RK115 4S : 1200 €. Mr Barbe, Toulouse Tél. : 05 61 48 56 21

Vds tuner Marantz USA, modèle 20 avec cabinet, état collection : 1300 € à débattre. Dépt 67 Tél. : 06 61 76 55 73

Vds papier huilé de 0,1 à 8 µF, liste sur demande, intégré Audio Innovation 500 MKII : 1000 € + Sugden A28II + P28 : 350 € + DNM modul 2x1 m : 50 € sur RCA + Osiris 2x40 cm : 60 € + 2x30 cm : 45 € + divers câbles modul. Tél. : 03 80 38 26 19

Vds tuner Tandberg 3011 : 600 €. Tél. : 01 44 84 06 11 (Paris 19)

Vds tubes à vide E80CC, ECLL800,

6L6GC, prix à débattre + postes à transistors, état neufs, prix à débattre. Tél. : 03 81 52 66 65

Vds tubes 6A3, 6N7, 6K6, 6SL7, 6SN7, 6C6, 6J6, 6SC7, 6SG7, 12SC7, 5X4, E442, 807, QQE03/12, CB2. Tél. : 03 20 03 67 87

Vds oscillo Philips PM3200 15 MHz + sonde + manuel, idéal pour débutant : 35 € + port : 14 €. Tél. : 02 41 62 76 32

Vds 2 boules Elipson Staff MLE 40-2 : 300 € les 2 ferme, en parfait état. Recherche schéma magnéto Uher 4000L report et pré-ampli Mac Intosh C22 an 1965. Tél. : 03 80 61 40 31 répondeur

Vds TD160 sans bras : 85 € + TD125 + T30 : 100 € + TD Lenco 3033 bras en S : 85 € + 2 tweeters Beyma CP21 : 160 € + 4 HP Audax WFR24 : 160 € + 1 WFR24 : 40 € + CD Jadis JD2 : 2000 €. Tél. : 03 20 33 16 93 ou 06 19 05 89 24

Vds Dynaco ampli intégré à tubes CSA35, parfait état : 500 € + ampli intégré Technics SU8080 style militaire avec doc, tbe JBL 4311 Alnico. Tél. : 03 20 55 25 71

Vds enceintes JBL 4312MKII : 700 € + câbles HP Mit Terminator 2, 2x6 m : 220 €. Dépt 92 Tél. : 01 45 06 12 36 ou 06 61 88 90 99

Vds intégré à tubes, achat récent, Synthesis Nimis : 600 € + 2 HP Focal 30 cm Audiom 12KX : 450 € + 2 HP 30 cm Electrovoice, neufs : 240 €. Tél. : 01 39 79 98 75 soir, après 19 h

Vds platine vinyle Rega PL3, neuve, cellule Ortofon, tbe, emballage origine, prix : 500 € avec phono box. Tél. : 06 14 03 62 92

Vds enceintes Albedo de La Maison du Haut Parleur (avec tweeter AMT V2), prix : 1600 € (prix du kit MHP : 2000 €). Tél. HB : 02 43 43 31 03 ou dom : 02 43 76 29 66 Dépt 72

Vds magnéto à bandes stéréo à lampes : 70 € + enceintes JBL L19 : 30 € + tuner Rotel RT560 : 40 € + ampli Akai AMU03 : 30 € + K7 Naka 480 : 30 €. Tél. : 06 87 33 65 96

Vds câbles HP Maxitrans 2x3 m : 230 € + modulation Horus, 2x0,70 m, Cinch : 160 € + tablette Icos 42x30, granit : 165 € port compris. Tél. : 01 34 77 42 36

Vds oscillo Tektro 2215, double voie 60 MHz peu servi : 1250 €. Après 19 h, Lyon Tél. : 04 78 71 17 43

Vds Thorens PR24, révisé + 4 «6973» : 450 €. Recherche adaptateurs ø9,5 cm pour Métrix U61/LX109. Recherche ampli Cabasse à tubes. Tél./Fax : 02 98 57 12 76 le soir





## L'Association Française des Arts et Techniques du Son

**L'Association Française des Arts et Techniques du Son** est née en 1996 sous l'impulsion de son Président Attila Balaton (l'historien de Western Electric), de Jean-Pierre Rami, Bernard Pujolle et Rinaldo Bassi. Elle réunit tous les passionnés audio, amateurs et professionnels, et les fait communiquer par l'intermédiaire de ses structures et de son organisation. Que vous offre-t-elle ?

### ➤ **Le Laboratoire** sur rendez-vous

Entièrement équipé pour les mesures, les réglages et les tests sur des réalisations personnelles ou des appareils d'exception, ainsi que pour les tests sur les tubes et leur appareillage.

### ➤ **La Bibliothèque** sur rendez-vous

Elle regroupe plus de 800 ouvrages techniques, dont 350 en anglais, de 1936 à nos jours, couvrant toute l'électronique, des tubes aux semi-conducteurs, ainsi que l'électro-acoustique et la prise de son. En outre, vous trouverez les collections complètes de toute la Radio, la Revue du Son, TSF et TV, Radio Constructeur, Radio Plans, Sound Practices, etc... Vous trouverez aussi toutes les caractéristiques des tubes, y compris les tubes d'émission et ceux de la Western Electric. Notre schémathèque qui grandit de jour en jour, regroupe la majorité des appareils audio d'exception.

### ➤ **L'Auditorium**

Entièrement équipé, il accueille les membres qui le désirent pour des tests et écoutes personnalisées de matériels anciens, d'exception, ou de réalisations personnelles.

### ➤ **L'Assistance Technique et le Conseil**

Nous nous déplaçons si nécessaire, afin de vous aider à optimiser votre système.

### ➤ **Les Manifestations exceptionnelles** avec participation aux frais

### ➤ **Le Bulletin Trimestriel**

Il est constitué de compilations des meilleurs articles parus dans la presse spécialisée de 1936 à nos jours sur un sujet donné. Nous ouvrons nos colonnes à ceux de nos membres qui désirent publier leurs réalisations personnelles et originales. Vous trouverez d'autre part un courrier des lecteurs, des informations, de bonnes adresses pour le dépannage, les pièces détachées, les matériels de laboratoire, des schémas extraits de notre schémathèque.

### ➤ **Les Réunions Trimestrielles**

Elles ont des thèmes précis et sont animées par nos membres d'honneur.

### ➤ **La Cotisation**

Elle est fixée à 75 € par an pour les membres actifs. Cependant nous souhaitons faire bénéficier les abonnés de LED d'une réduction de 25 % du prix de la cotisation, soit 55 € au lieu de 75 €.

### ➤ **Les bulletins de l'association ARTS**

Ils peuvent être commandés uniquement par les membres de l'association au prix de 10 € par exemplaire de 100 pages, port inclus.  
1 - Les amplificateurs de puissance à tubes : 4 bulletins de 100 pages dont une schémathèque.  
2 - Les préamplificateurs à tubes : 4 bulletins de 100 pages.  
3 - Les enceintes acoustiques : 4 bulletins de 100 pages.  
4 - Quand l'Audio rencontra l'Electronique : 9 bulletins de 100 pages (de 1937 à 1960).  
5 - Au secours ! La stéréo arrive et la stéréo est arrivée ! : 3 bulletins de 100 pages (de 1958 à 1962).

Rejoignez-nous nombreux pour mettre en commun nos connaissances et notre passion.

## Bulletin d'adhésion à ARTS

Nom \_\_\_\_\_ Prénom \_\_\_\_\_ Profession \_\_\_\_\_

Adresse \_\_\_\_\_

Code postal \_\_\_\_\_ Ville \_\_\_\_\_ Téléphone \_\_\_\_\_

Je suis abonné à LED. Mon numéro d'abonnement est : \_\_\_\_\_  Je ne suis pas abonné à LED  
Ci-joint chèque de 55 € libellé à l'ordre de : Association ARTS Ci-joint chèque de 75 € libellé à l'ordre de : Association ARTS

### Je suis particulièrement intéressé par :

Bulletin  Laboratoire  Bibliothèque  Auditorium  
 Conférences  Manifestations exceptionnelles  Assistance technique et Conseils

Vos suggestions : \_\_\_\_\_

Association Française des Arts et Techniques du Son (Association Loi 1901 déclarée à la Préfecture de Police de Paris le 17 mai 1994)  
Siège Social : 9 bis rue Truffaut - 75017 Paris

**Les bulletins d'adhésion, les règlements et les courriers sont à adresser à**

✉ **ARTS - 48 Rue de Paris - 93230 Romainville ☎ 01 48 45 28 93**



# PROMOS VALABLES JUSQU'AU 30/09/2003

Photos non contractuelles.



### kit comprenant :

- Le transformateur d'alim Led 157 90,00 €
- 2 TS 3 800 Ω Led 157 207,20 €
- 8 tubes 6L6 Electro Harmonix 208,00 €
- 2 tubes EF86 45,80 €
- 2 tubes ECC83 24,40 €
- 3 capots nickelés 54,90 €
- 1 condo 2 200 μF / 450 V 53,40 €
- 8 supports OCTAL châssis 36,80 €
- 4 supports NOVAL CI 18,40 €

Frais de port 21,34 €  
 Total : 760,24 €  
 Cadeau sur kit - 70,24 €  
**Total TTC en euro 690 €**

## Double PUSH PULL 6L6

2 x 40 W  
 Led N° 157



### kit comprenant :

- Le transformateur d'alimentation 103,70 €
- 2 transfos de sortie 3 800 Ω 207,30 €
- 1 self 10 H 53,40 €
- 4 capots nickelés 73,20 €
- 4 OCTAL châssis 18,40 €
- 2 OCTAL CI 9,20 €
- 2 NOVAL CI 6,70 €
- 2 tubes EF86 45,80 €
- 2 tubes 6SN7GT 43,60 €
- 4 tubes 6550 (Electro-Harmonix) 186,80 €
- 1 condensateur 470 μF/500 V 30,00 €

Total : 778,10 €  
 Frais de port 25,90 €  
 Total : 804,00 €  
 Cadeau sur kit - 74,00 €  
**Total TTC en euro 730 €**

## PUSH PULL de 6550

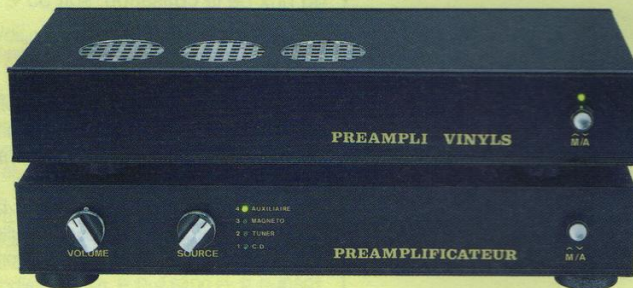
2 x 60 W  
 Led N° 169

### kit comprenant :

- 2 transformateurs 38,26 €
- 1 lampe ECC81 13,70 €
- 2 lampes ECC83 24,40 €
- 3 supports NOVAL CI 9,20 €

Frais de port 16,77 €  
 Total : 102,33 €  
 Cadeau sur kit - 12,33 €

**Total TTC en euro 90 €**



## PRÉAMPLIS Led N°s 168 - 169



### kit comprenant :

- Le transformateur d'alimentation 85,40 €
- Les deux transfos de sortie 160,00 €
- La self de 3H 44,20 €
- Les 8 tubes 6V6 (E.H.) 144,00 €
- Les 3 capots nickelés 54,90 €
- Les tubes ECC83 24,40 €
- Les supports OCTAL pour C.I. 36,80 €
- Les supports NOVAL pour C.I. 6,70 €
- Les 2 condos 470 μF / 450 V 32,00 €

Frais de port 25,91 €  
 Total : 614,31 €  
 Cadeau sur kit - 42,31 €  
**Total TTC en euro 572 €**

## LE QUATUOR 6V6

2 x 15 W  
 Led N° 170



### kit comprenant :

- 1 transfo d'alimentation Led 171 88,40 €
- 1 capot nickelé 18,30 €
- 2 transfos de sortie - 3,5 kΩ en cuve, circuit C 283,60 €
- 1 self circuit C de 3H 44,20 €
- 4 supports OCTAL châssis 18,40 €
- 2 tubes 6SN7 43,60 €
- 2 tubes 6550 (E.H.) 93,40 €
- 2 condensateurs 470 μF/500 V 60,00 €

Frais de port 25,91 €  
 Total : 675,81 €  
 Cadeau sur kit - 45,81 €  
**Total TTC 630 €**

## LE SINGLE 6550

2 x 10 W  
 Led N° 173



# ACEA LE FABRICANT QUI MET AU SERVICE DE L'AUDIOPHILE LA QUALITÉ AÉRONAUTIQUE MILITAIRE ET SPATIALE

## SINGLE END QUATUOR 2 x 20 W - Led N° 175



### kit comprenant :

- 1 transfo alim en tole (nu) Led 175 88,40 €
- 2 TS 1250 Ω Led 140/170/175 en tole 160,00 €
- 1 self torique 28,00 €
- 8 tubes 7189 - 8 x 22,80 182,40 €
- 2 tubes ECF82 21,40 €
- 2 condos 47 000 µF / 16 V 30,00 €
- 2 condos 470 µF / 450 V 30,00 €
- 10 supports NOVAL CI 33,50 €
- 3 capots nickelé - 3x18,30 54,90 €

Frais de port 25,91 €  
 Total : 654,51 €  
 Promo - 84,51 €  
 Total TTC avec capots nickelés : 570,00 €  
 Les 3 transfos en cuve 570 € - 54,90 € + (46x3)  
 Total TTC en cuves 653,10 €

## PROMOS

valables pour toute commande reçue  
avant le 15/07/2003

## AMPLI PUSH-PULL 2A3 2 x 12 W - Led N° 177



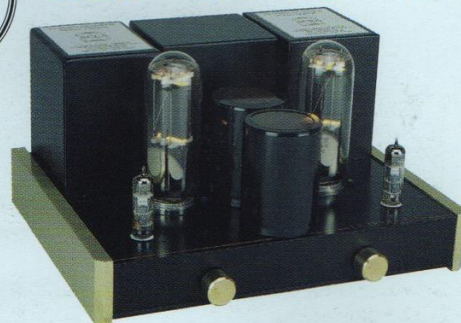
### kit comprenant :

- 1 transfo alim Led 177 89,00 €
- 2 TS 3000 Ω (2 x 95) 190,00 €
- 3 capots nickelés - (3 x 18,30) 54,90 €
- 4 tubes 2A3 (4 x 52) 208,00 €
- 4 tubes 6SN7GT (4 x 21,80) 87,20 €
- 4 condos 470 µF / 450 V (4 x 16) 64,00 €
- 2 supports OCTAL châssis (2 x 4,60) 9,20 €
- 2 supports OCTAL CI (2 x 3,35) 6,70 €
- 4 supports 2A3 (4 x 9,90) 39,60 €

Frais de port 21,34 €  
 Total : 769,94 €  
 Promo +  
 1 an d'abonnement gratuit à Led - 49,94 €  
 Total TTC avec capots nickelés : 720,00 €  
 Total TTC avec les 3 transfos en cuve (720 - 54,90 + 3 x 45) 803,10 €

## LE TRIODE 845

Led N°s 161 - 162 - 163



### kit comprenant :

- Le transformateur d'alimentation (sans le 12 V) en cuve 181,47 €
- Les transfos de sortie en cuve 518,40 €
- Les tubes 845 appairés 152,40 €
- Les supports 42,60 €
- Les tubes ECL86 35,00 €
- Les supports NOVAL pour C.I. 6,70 €
- La self de filtrage 44,20 €
- Le transfo d'alim. 2x12 V en boîte 77,75 €
- Les 2 condensateurs 2 200 µF / 450 V + les 2 condensateurs 150 000 µF / 16 V (fabrication française) 173,80 €

Frais de port 30,48 €  
 Total : 1 262,80 €  
 Promo - 73,80 €

**Total TTC (7 799,33 F) 1 189 €**

Photos non contractuelles. **IMPORTANT** : sur la commande de matériel, joindre le règlement et indiquer votre N° de téléphone.



6 rue François Verdier - 31830 PLAISANCE DU TOUCH (près de TOULOUSE)

Tél. : 05 61 07 55 77 / Fax : 05 61 86 61 89

Site : acea-fr.com / email : bernard.toniatti@acea-fr.com

### TRANSFORMATEURS DE SORTIES

LED N°	Impédance Prim	Impédance Sec	Puissance	Prix TTC Euros
136-154-166	4000 Ω	4/8/16 Ω	40 W	97,60
138	5000 Ω	4/8 Ω	5 W	50,30
140-170-175	1250 Ω	8 Ω	Single 20 W	80,00
143-167	2000 Ω	4/8 Ω	100 W	103,60
146	625 Ω	4/8 Ω	Single 40 W	103,60
146-150	6600 Ω	4/8 Ω	50 W	103,60
151	9000 Ω	4/8 Ω		83,80
152	2,3/2,8/3,5 kΩ	4/8/16 Ω	30 w Circuit C en cuve	213,40
155	8000 Ω	4/8/16 Ω	20 W	94,50
157/160/169	3800 Ω	4/8/16 Ω	80 W	103,60
159-171-173	3500 Ω	4/8 Ω	15 W Circuit C en Cuve	141,80
161-162	Circuit C. Modèle en Cuve pour Single tube 845 (impéd. 4/8 Ω)			259,20
167	2000 Ω	4/8 Ω		103,60
172-173	Circuit C. Modèle en Cuve pour Push-Pull 845 (impéd. 4/8 Ω)			259,20

### SELFS

146-152	EI / 10 H	53,40	161-162	Circuit C/ 7H	44,20
151-170	Circuit C / 3 H	44,20	175	Torique	28,00

### LAMPES PRIX A L'UNITÉ

Pré-amplifications + Valves			Tubes de puissance				
ECC81	13,70	6SN7GT	21,80	EL84 troncal	8,40	6550 E.H.	46,70
ECC82	9,10			EL34 Tesla	24,20	7189	22,80
						6L6 E.H.	26,00
ECC83	12,20	EZ80	8,00	KT88 Tesla	46,70	845 Chine	76,20
						6V6 E.H.	18,00
ECF82	10,70	EZ81	16,60	300B Sovtek	122,00	ECL86	17,50
						300B E.H.	200,00
EF 86	22,90	GZ32	15,20	KT90	60,00	2A3 Sovtek	52,00
						EL84 E.H.	12,00

Port pour les lampes : de 1 à 4 : 7,62 et de 5 à 10 : 9,91  
(gratuit avec achat d'un jeu de 3 transfos).

### TRANSFORMATEURS D'ALIMENTATION faible induction 1 Tesla - capoté - primaire 230 V avec écran

LED N°	Secondaires	Prix TTC Euros
136-140	2 x 225 V - 2 x 6,3 V	79,30
138	2 x 300 V - 2 x 6,3 V	64,00
142	2 x 300 V - 2 x 6,3 V tôle (PRO01)	57,20
143-145	2 x 230/240 V - 12 V	90,70
146-150	2 x 380 - 2 x 6,3 V - 5 V	90,70
147-148	PREAMPLI TUBES circuits " C "	74,70
149-158	ALIM.H.T. / Préampli tubes 2 x300 V - 2 x 6,3 V	77,80
152	Prim. 230 V - Ecran - Sec. 2 x 300 V - 2 x 6,3 V	97,60
154-159-160	Prim. 230 V - Ecran - Sec. 2 x 360 V-5 V-6,3 V	88,40
155	Prim. 230 V - Ecran - Sec. 2 x 230 V ou 2 x 330 V + 12 V	79,30
157-160	Prim. 230 V - Ecran - 380 V + 6,3 V + 4 x 3,15 V	90,00
161-162-163-172-173	Prim. 220 V / 230 V - Ecran - 2 x 330 V - 12 V - 6,3 V en cuve Prim. 230 V-Sec:2 x 12 V - Ecran : 53,36 € avec capot et 85,00 € en cuve	198,20
163	Prim. 230 V - Sec. 2 x 240 V + 12 V - Ecran (Filtre Actif)	53,40
166/170	Prim. 230 V - Ecran - Sec. 2 x 230 V + 6,3 V + 6,3 V - 4,5 A	85,40
167/169	Prim. 230 V - Ecran - Sec. 400 V + 6,3 V + 4 x 3,15 V + 75 V	103,70
171	Prim. 230 V - Ecran - 2 x 360 V - 6,3 V / 2 A + 6,3 V / 5 A	88,40
KIT LED 176 - PRE- AMPLI TRANSFO DOUBLE "C"+ 1 SELF en "C" ( port compris)		99,00
Noval C.I.	3,35 OCTAL C.I.	4,60
Noval Châssis	4,60 OCTAL Châssis	4,60
	4 cosses "300B"	9,90
	Jumbo (845) arg	21,30
	Boîtier 226-11	110,50
	Bride condo -> 50	1,50

### CONDENSATEURS

1 500 µF / 350 V	27,40	470 µF / 450 V	16,00	150 000 µF / 16 V	33,50
2 200 µF / 450 V	53,40	470 µF / 500 V	30,00	47 000 µF / 16 V	15,00

CONDITIONS DE VENTE : France métropole : Règlement par chèque joint à la commande,  
 PORT : 12,20 € le premier transfo, 4,57 € en plus par transfo supplémentaire,  
 Minimum de facturation TTC : 50 € (port non compris). Si inférieure, frais de traitement 6,40 € en sus.





79, rue d'Amsterdam  
75008 Paris  
Tél. : 01 48 78 03 61  
Fax : 01 40 23 95 66

**Réparation Haut Parleur  
et vente de pièces détachées d'origines :**  
TAD - RADIAN - JBL - FOSTEX - SELENIUM -  
B&C - SOLTON - ALTEC - TRIANGLE - FOCAL  
L'ensemble de ces produits est disponible en neuf  
ainsi que leurs accessoires et leurs complémentaires,  
permettant d'élaborer des systèmes audio



## COMPRESSION HAUT DE GAMME



Ces compressions sont équipées de diaphragmes en alliage d'aluminium spécial et de suspensions en mylar, ce qui donne à ces drivers une linéarité surprenante et un rendement élevé du fait de la légèreté de l'équipage mobile. Ces composants sont disponibles en 8 et 16 Ω.

### Compressions drivers

<b>450 PB :</b> 1 pouce	25 W	800 Hz à 20 kHz	105 dB .....	176 € .ttc
<b>465 PB :</b> 1 pouce	40 W	800 Hz à 20 kHz	107 dB .....	235 € .ttc
<b>475 PB :</b> 1 pouce	50 W	800 Hz à 21 kHz	109 dB .....	275 € .ttc
<b>636 PB :</b> 1,4 pouce	50 W	500 Hz à 20 kHz	110 dB .....	295 € .ttc
<b>745 PB :</b> 1,4 pouce	65 W	500 Hz à 20 kHz	111 dB .....	390 € .ttc
<b>835 PB :</b> 1,4 pouce	75 W	500 Hz à 20 kHz	113 dB .....	530 € .ttc
<b>651 PB :</b> 2 pouces	50 W	500 Hz à 20 kHz	110 dB .....	295 € .ttc
<b>760 PB :</b> 2 pouces	60 W	500 Hz à 20 kHz	111 dB .....	390 € .ttc
<b>850 PB :</b> 2 pouces	75 W	500 Hz à 20 kHz	113 dB .....	530 € .ttc
<b>950 PB :</b> 2 pouces	100 W	500 Hz à 20 kHz	111 dB Neodin .....	850 € .ttc

bobine 4 pouces.



Pour tout achat d'un système ou d'un ensemble de composants d'une réalisation, CICE vous offre un abonnement à Led

### Haut-parleurs

<b>2208B :</b> 8 pouces	200 W	58 Hz à 4,5 kHz	95 dB à 100 Hz .....	182 € .ttc
<b>2212B :</b> 12 pouces	300 W	52 Hz à 3,5 kHz	93 dB .....	242 € .ttc
<b>2312 :</b> 12 pouces	400 W	48 Hz à 3,5 kHz	96 dB .....	389 € .ttc
<b>2215B :</b> 15 pouces	500 W	45 Hz à 2,5 kHz	97 dB .....	390 € .ttc
<b>2216 :</b> 15 pouces	600 W	45 Hz à 3,5 kHz	96 dB .....	400 € .ttc
<b>2218 :</b> 18 pouces	600 W	26 Hz à 280 Hz	95 dB .....	455 € .ttc

### Haut-parleurs coaxiaux

<b>365 :</b> 6,5 pouces	75 W	60 Hz à 18 kHz	92 dB .....	100 € .ttc
<b>365 T :</b> 6,5 pouces	75 W	60 Hz à 18 kHz, ligne 100 V	92 dB .....	143 € .ttc
<b>508/2B :</b> 8 pouces	200 W	55 Hz à 20 kHz HF 1P	95 dB .....	340 € .ttc
<b>5208 B :</b> 8 pouces	200 W	55 Hz à 20 kHz HF 1P	96 dB .....	322 € .ttc
<b>5212 B :</b> 12 pouces	300 W	55 Hz à 20 kHz HF 1P	94 dB .....	415 € .ttc
<b>5312 :</b> 12 pouces	500 W	60 Hz à 20 kHz HF 2P	96 dB .....	698 € .ttc
<b>5215 B :</b> 15 pouces	500 W	45 Hz à 20 kHz HF 2P	97 dB .....	803 € .ttc

SYSTÈMES HAUT RENDEMENT en démonstration permanente.  
Équipement : RADIAN / TAD / ELECTRO VOICE et production  
CICE Industrie, Haut Parleur et compressions.  
Réalisation : en 2, 3, et 4 Voies : Actif ou Passif.  
Pavillons : Bois ou Métal.  
Amplification : à Transistors ELECTRO VOICE /  
DYNACORD ou Tubes, VERDIER ou Réalisation LED.  
Nos Kits sont fournis avec plan complet, et conseils de  
réalisation pour petits et gros systèmes.



### HAUT PARLEUR RADIAN.

Toute la nouvelle gamme en présentation et développement des systèmes coaxiaux de tous diamètres.



### Pavillon bois massif



2208B

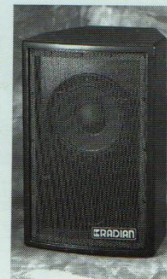


950PB



2216

Enceintes finies  
**RADIAN** de  
type RCX utilisant  
les Coaxiaux, et une  
gamme très complète  
de composants acoustiques  
vous permettant de réaliser toute  
configuration HiFi et Home Cinéma.



Sortez des sentiers battus et ne vous laissez plus abuser par des légendes obsolètes qui n'ont plus lieu d'être, souvent de fabrication douteuse, et n'hésitez pas à découvrir des produits modernes qui bénéficient des dernières technologies que vous utilisez dans la vie de tous les jours.

**RÉPARATION ENCEINTES  
HIFI ET PROFESSIONNELLES  
RECONDITIONNEMENT ET RÉFECTION**

**OPTIMISATION DES SYSTEMES ACOUSTIQUES  
SONORISATION  
INSTRUMENTATION - HIFI**



Coaxiaux

SYSTEME d'amplification et de filtrage numérique DYNACORD

Station technique : Electro Voice - RADIAN - JBL - Reconditionnement et optimisation de tous systèmes.  
Distributeur officiel : DYNACORD - Haut Parleurs Electro Voice - Composants et enceintes RADIAN.