



Mars 2006

276

**Réalisations**Le Forty 2 :  
un E/R BLU 40 m (fin)Antenne Lévy :  
une réalisation pratique**Débutants**Code Morse :  
comment l'apprendre**Essais**Commutateur  
LDG DTS-14Antenne active  
AOR LA380

© Philippe BERENQUIER, F6ECK

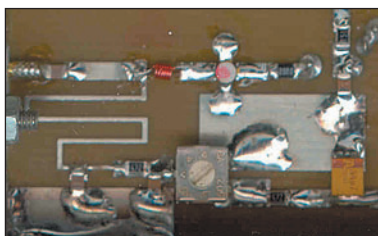
**Réalisation :  
Construisez un lampemètre universel****Essai**  
ICOM IC-7000 :  
un petit surdoué !**Réalisation**  
Préamplificateur  
sélectif pour 1090 MHz**Reportage**  
TM50BA : les 50 ans de  
la BA 128 Metz-Frescaty

Imprimé en France / Printed in France

M 06179 - 276 - F: 4,75 €



# COMPLETEZ VOTRE EQUIPEMENT

## WATT/ROS-METRES

**DIAMOND**  
ANTENNA

Imités mais pas égaux !



Référence	Type	Fréquences	Calibre	Affichage	Prix
SX-100	de table	1,8-60 MHz	30/300/3000 W	à aiguille	175,83
SX-20C	de poche	3,5-30 MHz + 50-54 MHz + 130-150 MHz	30/300 W	2 aiguilles croisées	83,00
SX-200	de table	1,8-200 MHz	5/20/200 W	à aiguille	74,50
SX-600	de table	1,8-160 MHz + 140-525 MHz	5/20/200 W	à aiguille	142,00
SX-1000	de table	1,8-160 MHz + 430-1300 MHz	5/20/200 W	à aiguille	225,00
SX-20P	de poche	140-150 MHz	15/60 W	à aiguille	75,14
SX-27P	de poche	140-150 MHz	15/60 W	à aiguille	85,57
SX-40C	de poche	+ 430-450 MHz 144-470 MHz	15/150 W	2 aiguilles croisées	79,00
SX-400	de table	140-525 MHz	5/20/200 W	à aiguille	83,50
SX-70P	de table	430-450 MHz	15/60 W	à aiguille	75,14

## ANTENNES et ROTORS

**hy-gain**  
by Telex

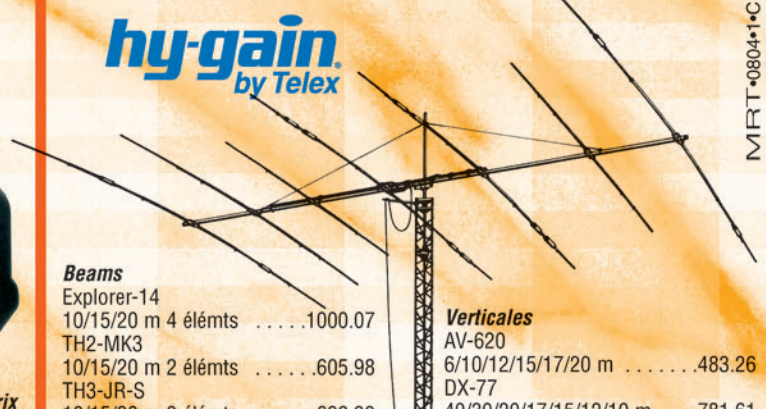

MRT-0804-1-C

### Beams

Explorer-14	10/15/20 m 4 élémts	1000.07
TH2-MK3	10/15/20 m 2 élémts	605.98
TH3-JR-S	10/15/20 m 3 élémts	628.39
TH3-MK4	10/15/20 m 3 élémts	811.03
TH5-MK2	10/15/20 m 5 élémts	1293.68
TH7-DX	10/15/20 m 7 élémts	1506.50
TH11-DX	10/12/15/17/20 m 11 élémts	2003.48

### Verticales

AV-620	6/10/12/15/17/20 m	483.26
DX-77	40/30/20/17/15/12/10 m	781.61
DX-88	80/40/30/20/17/15/12/10 m	645.62
12-AVQ	20/15/10 m	212.82
14-AVQ	40/20/15/10 m	296.82
18-VS	80/40/20/15/10 m	141.02

## Les ACCESSOIRES de la STATION



MFJ-1778  
Dipole  
10/12/15/17/20/30/40/8 m  
type G5RV .....72.87

MFJ-1795  
Verticale 40/20/15/10 m  
pour espace réduit. Hauteur  
ajustable 2/3 m ... 255.00

MFJ-1796  
Verticale  
40/20/15/10/6/2 m. Hauteur  
3,65 m. ....392.71

MFJ-4103  
Alimentation fixe 13.8 Vdc 2,9 A à  
découpage pour FT-817et TX QRP .70.00



MFJ-461  
Décodeur CW sans connexion.  
Fonctionne instantanément en le plaçant  
à proximité du haut-parleur de votre récepteur ... 144.06

MFJ-267 Charge HF/54 MHz 100 W  
+ wattmètre à aiguilles croisées ... 225.00



MFJ-890  
Indicateur de propagation. Affiche l'acti-  
vité des balises du réseau international  
sur 14/18/21/24/28 MHz.  
Synchronisation manuelle  
ou horloge www.....180.00



Analyseurs de ROS  
MFJ-259B (HF/VHF)  
MFJ-269 (HF/UHF)  
pour régler les  
antennes, les lignes,  
les réseaux



## ANTENNES

**CUSHCRAFT**  
COMMUNICATIONS ANTENNAS



Beams		Prix
A3S	10/15/20 m 3 élémts	775,00
A3WS	12/17 m 3 élémts	634,00
A4S	10/15/20 m 4 élémts	958,00
MA5B	10/12/15/17/20 m 1/2 élémts	606,00
TEN-3	10 m 3 élémts	367,00
X-7	10/15/20 m 7 élémts	1190,00

Verticales		Prix
AR-10	10 m	139,00
MA5V	10/12/15/17/20 m	400,00
R-8	6/10/12/15/17/20/30/40 m	823,00
R-6000	6/10/12/15/17/20 m	550,00

Prix en euros TTC au 20/04/2004, port en sus

## GENERALE ELECTRONIQUE SERVICES

205, rue de l'Industrie - Zone Industrielle - B.P. 46 - 77542 SAVIGNY-LE-TEMPLE Cedex  
Tél.: 01.64.41.78.88 - Télécopie: 01.60.63.24.85 - VoIP-H.323: 80.13.8.11  
http://www.ges.fr — e-mail: info@ges.fr

G.E.S. - MAGASIN DE PARIS: 212, avenue Daumesnil - 75012 PARIS - TEL.: 01.43.41.23.15 - FAX: 01.43.45.40.04  
G.E.S. OUEST: 1 rue du Coin, 49300 Cholet, tél.: 02.41.75.91.37 G.E.S. COTE D'AZUR: 454 rue Jean Monet - B.P. 87 -  
06212 Mandelieu Cedex, tél.: 04.93.49.35.00 G.E.S. LYON: 22 rue Tronchet, 69006 Lyon, tél.: 04.78.93.99.55  
G.E.S. NORD: 9 rue de l'Alouette, 62690 Estrée-Cauchy, tél.: 03.21.48.09.30

Prix revendeurs et exportation. Garantie et service après-vente assurés par nos soins. Vente directe ou par  
correspondance aux particuliers et aux revendeurs. Nos prix peuvent varier sans préavis en fonction des cours  
monétaires internationaux. Les spécifications techniques peuvent être modifiées sans préavis des constructeurs.

# SOMMAIRE 276

# EDITORIAL



## ICOM IC-7000 : descendant de l'IC-706

Denis BONOMO, F6GKQ

Cet E/R tant attendu couvre les bandes amateurs décamétriques, le six mètres, les VHF/UHF et il offre, en outre, une couverture générale en réception. Héritier de l'IC-706, il profite également du savoir-faire acquis par ICOM avec la gamme des 756PRO. Portrait d'un petit surdoué qui fait franchir une nouvelle marche au matériel de cette catégorie...

11



## Réalisez un lampemètre universel

Armand RUIZ, F-14521

Parmi les passionnés de radio, certains ne veulent plus entendre parler des tubes car pour eux, seuls les semi-conducteurs comptent. Pour d'autres touche-à-tout, qui disposent de matériel de surplus et autres à tubes, un appareil de mesure comme celui décrit dans cet article est indispensable pour la maintenance, et présente l'assurance d'utiliser des tubes en parfait état.

24



## Code Morse : pourquoi l'apprendre

Francis FÉRON, F6AWN

La télégraphie est-elle un plaisir ? On ne peut guère en juger sans l'avoir essayée. Ce procédé de communication peut paraître rébarbatif à celui qui est obligé de l'apprendre parce qu'il fait partie du programme d'un examen. Il n'en est pourtant rien. Ceux qui en doutent ne soupçonnent pas la satisfaction que l'on éprouve à entrer facilement en contact avec les pays du monde entier.

42

Actualité .....	4
Shopping .....	6
Les News de radioamateur.org .....	8
Le relais R0 F5ZPJ : un beau cadeau.....	10
Essai du commutateur coaxial LDG DTS-4.....	16
Essai antenne active AOR LA380 .....	18
Réalisez un préampli sélectif 1 090 MHz.....	20
Le FORTY2, émetteur-récepteur BLU complet pour le 40 m (2/2) ..	29
Antenne Lévy : Une étude de réalisation basée sur la pratique ! ..	38
Les nouvelles de l'Espace .....	46
La carte QSL électronique .....	48
TO5R – TX5M : Des vacances et la radio .....	50
TM4THO : La grande histoire .....	54
TM50BA : Les 50 ans de la BA 128 .....	56
Des Français au Field Day 2005 !.....	58
Carnet de trafic .....	60
Le B.A. BA de la radio .....	71
Fiches de préparation à la licence .....	73
Les petites annonces .....	76

En couverture : Avec le retour prochain du Printemps, n'hésitez pas à partir trafiquer depuis un point haut. Cette suggestion est formulée en image par Philippe BERENGUIER, F6ECK.

Ce numéro a été routé à nos abonnés le jeudi 23 février 2006.

Nous attirons l'attention de nos lecteurs sur le fait que certains matériels présentés dans nos publicités sont à usage exclusivement réservé aux utilisateurs autorisés dans la gamme de fréquences qui leur est attribuée. N'hésitez pas à vous renseigner auprès de nos annonceurs, lesquels se feront un plaisir de vous informer.

Tous les week-ends ou presque, il y a un contest sur les bandes amateurs. Cela n'est pas du goût de tout le monde tant il devient difficile de trafiquer en fin de semaine, notamment sur la bande des 40 mètres, la plus propice aux contacts entre stations françaises. Certes, on peut ignorer les concours en pestant contre leur prolifération, mais il y a aussi plusieurs bonnes raisons d'y participer... Chacun a la sienne, tel le plaisir de se retrouver entre amis (au sein d'un radio-club), l'envie de concourir pour se jauger face à des "pointures", d'améliorer antennes et station(s) ou, plus simplement, de s'imposer un challenge personnel : tenter de faire mieux que l'an passé sur le même concours. J'avoue ne plus être très attiré par les contests mais je confesse avoir pris bien du plaisir lors du récent Championnat de France en télégraphie. Quelques jours avant la date, notant que le week-end me laissait un créneau parmi les activités familiales, je m'étais dit qu'il serait bon de participer en petite puissance, pour voir jusqu'où je pourrais aller dans le nombre de départements contactés avec une station très modeste. Ainsi, c'est en monobande sur 40 m, avec le K1 (5 W HF) et ma center-fed que je me suis aligné pendant huit petites heures. C'est peu, cela prouve que je n'avais aucune ambition particulière mais... seulement l'envie de trafiquer autrement qu'en discutant avec les copains. Afin de contacter un maximum de départements pendant le peu de temps où je pouvais participer, j'ai donc décidé de ne répondre qu'aux stations françaises appelantes, sans lancer moi-même appel. Ce n'est pas une surprise, j'ai pu à nouveau vérifier qu'il est possible de se faire entendre, dans la cohue d'un concours, avec seulement 5 W. C'est aussi une bonne raison d'apprendre et pratiquer le Morse, comme on vous invite à le faire dans ce numéro. Au final, en 155 QSO, j'ai contacté 70 départements et j'en ai entendu une dizaine que je n'ai pu mettre dans le log car ils répondaient à des stations appelantes. Mon unique frustration : les 599 reçus qui ne veulent, bien sûr, plus rien dire... Pourquoi ce témoignage ? Tout simplement pour démontrer que l'on peut encore s'amuser quelques heures en concours, sans se prendre pour un grand contesteur, et y trouver du plaisir ! Pour changer de l'ordinaire, donnez-vous l'occasion d'en faire autant...

Denis BONOMO, F6GKQ

### INDEX DES ANNONCEURS

GES – Complétez votre équipement .....	2
OND'EXPO – Salon radioamateur .....	5
GES – Mesure Kenwood .....	6
RADIO DX CENTER – Antennes ITA .....	7
GES – Mesure .....	9
RADIO DX CENTER – Appareils LDG .....	15
UNICEF – Lutte contre le sida chez les enfants .....	17
GES – Météo DAVIS .....	23
GES-Nord – Les belles occasions .....	27
GES-Lyon – Matériel radioamateur .....	34
GES – VHF-UHF Yaesu .....	63
BATIMA – Matériel radioamateur .....	37
SARCELLES-DIFFUSION – Importe SANGAN .....	40
SARCELLES-DIFFUSION – Antennes FRITZEL .....	41
SELECTRONIC – Commandez le catalogue 2006 .....	51
RADIO DX CENTER – Appareils MALDOL .....	53
SARCELLES-DIFFUSION – SBS-1 .....	55
RADIO DX CENTER – Appareils MALDOL .....	59
GES – Câbles Pope .....	65
MEGAHERTZ – Nouveaux Licenciés .....	65
CTA – Pylônes .....	67
COMLEC – Les matériels 2,4 GHz .....	76
SELECTRONIC – Module d'affichage LASCAR .....	77
MEGAHERTZ – Cours de CW sur 2 CD audio .....	77
COMLEC – PNP Blue - Feuilles pour gravure CI .....	77
MEGAHERTZ – Numéro spécial SCANNERS .....	77
MEGAHERTZ – Livre : La télégraphie .....	77
MEGAHERTZ – Bon de cde CD & anciens n° .....	77
MEGAHERTZ – Bulletin d'abonnement .....	78
GES – FT-DX9000 Yaesu .....	79
GES – HF Yaesu fixes, portables, mobiles .....	80

# L'actualité

## GAGNEZ UN ABO DE 12 MOIS AVEC LE CONCOURS PHOTO

Nous recevons beaucoup de photos inutilisables en couverture. Un abo de 12 mois, ça se mérite ! La composition, l'originalité du sujet (radio obligatoirement), la qualité technique de la prise de vue, sont déterminantes. Rappelons que la photo doit être dans le sens vertical, au format 10 x 13 cm mini, sur papier brillant. Si vous envoyez un fichier informatique, il doit être en 13 x 16 cm à 300 dpi. Nous attendons vos œuvres...

La photo de couverture est de **Philippe BERENQUIER, F6ECK**.

## Radioamateurs

### INDICATIF SPÉCIAL TM5CMC

Les radio-clubs F8KHD, F6KPR et celui de Nœuds-les-Mines, vont opérer une station avec l'indicatif TM5CMC, pour commémorer le centenaire de la plus grande catastrophe ouvrière, survenue le 10 mars 1906 aux Mines de Courrières.



La journée du 10 mars sera donc le point d'orgue de cette activité qui s'étalera du 6 au 20 mars. Trafic prévu toutes bandes, en BLU et CW. La QSL sera via F8CSD.

### HOT LINE "MEGA" :

La Rédaction peut vous répondre le matin entre 9 h et 12 h du lundi au vendredi au : **02 99 42 37 42**.

Nous ne prendrons pas d'appel en dehors de ces créneaux horaires mais vous pouvez communiquer avec nous par Fax : **02 99 42 52 62** ou par E-mail : [redaction@megahertz-magazine.com](mailto:redaction@megahertz-magazine.com). Merci pour votre compréhension.

Pensez aux dates de bouclage : toute information doit être en notre possession avant le 3 du mois pour parution dans le numéro du mois suivant.

INTERNET : Notre site est à l'adresse suivante :

<http://www.megahertz-magazine.com>

Informations par E-mail à l'adresse suivante :

[redaction@megahertz-magazine.com](mailto:redaction@megahertz-magazine.com)

### SUITSAT : LA DÉCEPTION...

C'est un peu la déception pour tous ceux qui attendaient avec impatience l'expérience SuitSat (combinaison de spationaute larguée dans l'espace par ISS, équipée d'une caméra pour transmettre des images SSTV). Faiblesse de l'émetteur, antenne endommagée lors du largage ? À l'heure où nous bouclons ce numéro, la cause n'est pas connue mais l'émission de SuitSat est reçue sur Terre avec un signal très faible, fortement affecté par le fading. De ce fait, si quelques bribes des messages enregistrés ont pu être entendues, la réception d'une trame SSTV complète ne semble pas avoir été effectuée. Dommage...

### EN LANGUE FRANÇAISE, DEPUIS LA TURQUIE

F6ETQ TA3ZP opérera une station au lycée St Joseph d'Izmir, en Turquie, avec l'indicatif YM3SF pour la semaine de la francophonie, du 20 au 24 mars. Le suffixe doit se comprendre ainsi : SF pour Semaine Française. Station à rechercher entre 14,115 et 14,130 MHz. QSL spéciale via le bureau ou directe via F6ETQ. QSO uniquement avec les stations francophones ayant pour but d'effectuer une démonstration de l'activité

radioamateur et participer au développement de la langue française en Turquie et sur les ondes !

### ACTIVITÉ DU SWISSATV

Le SwissATV a décidé d'organiser des journées d'activité ATV chaque 3e dimanche du mois, d'avril à octobre de 06h00 à 17h00 locale. Ce n'est pas un contest mais une activité motivante destinée à relancer l'activité ATV. Renseignements quant à la présentation du log et règlement disponibles sur : [www.swissatv.ch](http://www.swissatv.ch). Organisateur : F4CXQ, trafic manager du SwissATV. Participer, c'est la seule solution pour démontrer qu'on existe encore !

Info : Paul, HB9RXV

## Manifestations

### VIDE-GRENIER À CESTAS-GAZINET (33)

Deuxième vide-grenier radio, le samedi 11 mars, à Cestas-Gazinet (33), organisé par le radio-club de Cestas (F6KUQ) et la Fédération des radioamateurs de la Gironde. Installation des exposants de 7h à 8h30. Ouverture au public de 8h30 à 18h. Entrée gratuite.

Même lieu qu'en 2005 : salle du Rink Hockey, 62 avenue de Verdun à Cestas-Gazinet. Fléchage depuis l'autoroute d'Arcachon A63, sortie 25 Cestas (suivre direction Pessac).

Radioguidage 145,550 MHz. Plan et inscriptions sur : <http://radiobroc.free.fr>.

Info : Eric, F5NSL

### JOURNÉE D'ACTIVITÉ DE F5KCU À MONTPELLIER

Le radio-club "Radioamateurs Montpellier" nous informe que la première journée "radioamateur sport orientation" aura lieu le dimanche 12 mars sur le site du Bois de Montmaur, à Montpellier, à partir de 9 h.



Au programme, démonstrations de techniques de transmission (CW, phonie, numérique). Une course d'orientation aura lieu, suivie d'une épreuve d'initiation à la recherche de balises avec matériel fourni.

Nous vous attendons tous : curieux, néophytes, débutants ou participants confirmés. Venez nombreux ! Renseignements au : 06.24.88.65.29

### SEIGY (41)

La 16e réunion VHF/UHF/Micro-ondes aura lieu les 1er et 2 avril 2006 à Seigy (41). Retenez et réservez dès à présent votre week-end ! À ne pas confondre avec un vide-grenier ou un salon commercial, cette rencontre annuelle a pour vocation de

partager et débattre des aspects "technique et trafic" de nos activités V/U/SHF.

Il y aura cette année un concours de réalisations dont le but est de motiver à monter, utiliser et faire connaître les nombreuses bonnes récupérations et bonnes réalisations de ces dernières années.

Comme cela a déjà commencé lors des précédentes éditions, la radioastronomie amateur sera l'un des thèmes du programme.

Et, comme d'habitude, mesures de préamplis, les "pucés", repas du samedi soir, la bonne humeur des retrouvailles.

La logistique sur place sera assurée par F5JCB, Gilles HUBERT (Tél./Fax 02 54 71 50 50 ou [F5JCB@aol.com](mailto:F5JCB@aol.com)), le foyer rural et le radio-club de Seigy, F6KCS.

Réservez auprès de lui vos emplacements pour les "pucés" qui se dérouleront sous chapiteau (les tables et tréteaux seront fournis).

Consultez le site de CJ :

<http://cj.ref-union.org>.

Ce site sera mis à jour au fur et à mesure de l'avancement du programme.

Info : Philippe, F6ETI

## BOURSE D'ÉCHANGE AU RADIO-CLUB F5KEE

Le radio-club de Viry-Châtillon (91) F5KEE organise, le 29 avril 2006, et ce pour la deuxième année consécutive, une bourse d'échange de matériel de communication radioélectrique & TSF.

Cette journée est ouverte à tous, radioamateurs, téléphonistes, télégraphistes, écouteurs d'ondes courtes, collectionneurs, etc. mais aussi à toute personne curieuse, désireuse de connaître cet univers. Un accueil chaleureux des membres du radio-club vous sera particulièrement réservé, suivi d'une visite de nos locaux et de la station F5KEE (Championne de France depuis plusieurs années).

La présence exceptionnelle de l'AMSAT-France et de l'équipe Astroradio 2006 et beaucoup d'autres surprises vous seront proposées. Pour tout contact supplémentaire vous pouvez consulter notre site Internet sur :

<http://f5kee.free.fr>.

Info : Eric, F5TKA

## Calendrier

### CLERMONT DE L'OISE (60)

Le XVIIIe Salon International Radiocommunication se tiendra les 4 & 5 mars 2006 à Clermont de l'Oise, en la Salle Pommery (voir détails dans nos précédents numéros).

### CHENÔVE (21)

Bourse à l'électronique et micro-informatique, à Chenôve (21) le samedi 11 mars, de 9h à 19h (info détaillée dans MHZ N° 275).

### CESTAS-GAZINET (33)

2e vide-grenier radio, le samedi 11 mars, à Cestas-Gazinet (33), organisé par le radio-club de Cestas (F6KUQ) et la Fédération des radioamateurs de la Gironde (info complète plus haut).

### MONTPELLIER (34)

Journée d'activité organisée par F5KCU, le dimanche 12 mars sur le site du Bois de Montmaur, à Montpellier, à partir de 9h (voir informations ci-dessus).

### TOULOUSE-MURET (31)

SARATECH 2006 les 18 et 19 mars 2006 à Toulouse - Muret (voir les détails dans MHZ N° 275).

### SEIGY (41)

La 16e réunion VHF/UHF/Micro-ondes aura lieu les 1er et 2 avril 2006 à Seigy (41) (information détaillée plus haut).

### ECULLY (69)

OND'EXPO 2006 organisé par l'Association des Radioamateurs de Lyon, le 9 avril 2006 à Ecully banlieue nord de Lyon.

### LA ROCHE-SUR-YON (85)

L'association départementale de la CB de Vendée "India-Fox 85" organise un forum de la Cibi et des Amateurs de la Radio qui aura lieu le 8 avril 2006 à la salle polyvalente SNCF - 107, Bd. Louis Blanc à la Roche-sur-Yon. Le parcours balisé et radio-guidage sur le canal 8. L'exposition et l'entrée sont gratuites.

Plus au 02.51.62.26.68 ◆

**l'Association Lyonnaise de Radioamateurs**  
vous invite au **16ème salon**  
**OND'EXPO**  
dimanche 9 avril 2006  
à l'**ESPACE ECULLY**  
7, rue du stade 69130 ECULLY

**NOUVEAUX MATERIELS**  
chez les PROS,  
**DÉMONSTRATIONS:**  
DRM - SDR 1000  
Système NICOLA  
137 KHz - EME  
METEOR SCATTER

entrée: 5 €,  
réduit: 3 €

Femmes et  
enfants de  
moins de 15  
ans: gratuit



**BROCANTE**

**SOUSCRIPTION**

concours de dessins  
d'enfants

**UN VRAI SALON DU LOISIR TECHNIQUE ET DE LA COMMUNICATION**

ALR - 23 bis rue Roger Radisson - 04.78.36.63.73 - [f8kly@free.fr](mailto:f8kly@free.fr) - <http://f8kly.free.fr>

# Le Shopping

**KENWOOD**  
LA MESURE

## OSCILLOSCOPES



Plus de 34 modèles portables, analogiques ou digitaux couvrant de 5 à 150 MHz, simples ou doubles traces.

## ALIMENTATIONS



40 modèles digitaux ou analogiques couvrant tous les besoins en alimentation jusqu'à 250 V et 120 A.

## AUDIO, VIDÉO, HF



Générateurs BF, analyseurs, millivoltmètres, distorsiomètres, etc. Toute une gamme de générateurs de laboratoire couvrant de 10 MHz à 2 GHz.

## DIVERS



Fréquencemètres, générateurs de fonction ainsi qu'une gamme complète d'accessoires pour tous les appareils de mesure viendront compléter votre laboratoire.

**GENERAL ELECTRONIQUE SERVICES**

205, RUE DE L'INDUSTRIE  
Zone Industrielle - B.P. 46  
77542 SAVIGNY-LE-TEMPLE Cedex  
Tél. : 01.64.41.78.88  
Télécopie : 01.60.63.24.85

## TEN-TEC ORION 2

Le transceiver haut de gamme Ten-Tec Orion 2 est disponible en France chez RFHam. Couvrant les bandes amateurs en émission, il est doté d'un double récepteur pouvant travailler sur deux bandes simultanément. Voici, extrait de la fiche de présentation diffusée par le fabricant, les caractéristiques principales de la partie récepteur.



- CAG digital programmable en seuil et en temps indépendamment du récepteur
- Pass-band tuning (PBT) indépendant pour chaque récepteur
- Niveau de puissance BF 2 W sous 4 ohms
- Sortie ligne à 0 dBm sous 600 ohms
- Filtre notch DSP, 50 dB maxi, réglable en largeur (possibilité d'auto notch)
- Sensibilité du récepteur principal (en SSB/CW) :
  - 0,18  $\mu$ V pour 10 dB SINAD avec filtre 2,4 kHz préampli en marche
  - 0,5  $\mu$ V pour 10 dB SINAD avec filtre 2,4 kHz préampli coupé
- Filtres sélectifs sur 1e FI 9 MHz : 20 kHz, 6 kHz, 2,4 kHz, 1 kHz (en option 1,8 kHz, 600 Hz, 300 Hz) avec sélection automatique ou manuelle.
- Filtres sélectifs DSP 590 possibilités de 100 - 6 000 Hz
- Point d'interception du 3e ordre (IP3) : +25 dBm typiques à 20 kHz d'espacement sous filtre 2,4 kHz, préampli en marche
- Dynamique IMD3 : 101 dB typique préampli coupé pour 5 à 20 kHz d'espacement.

## SBS-1 : LES NOUVEAUTÉS

### IL PILOTE VOTRE SCANNER

La nouvelle version du logiciel BaseStation, destinée au Kinetic SBS-1, possède une partie payante (déverrouillable par une clé achetée chez le revendeur) destinée au pilotage de votre récepteur scanner.

nelle du SBS-1 peut également être commandée chez SARDIF. La fiche descriptive complète peut d'ailleurs être téléchargée sur le site de notre annonceur. En voici un court extrait :

*"Le SBS-2, monté en rack 19 pouces, est la version professionnelle du fameux radar virtuel en temps réel SBS-1. Le SBS-2 est une station de réception autonome, permettant le traitement des modes A/C/S et ADS-B, la surveillance des fréquences radio et offrant une base de donnée intégrée. Une option permet la surveillance des échanges de signaux d'interrogation entre le sol et les avions, sur 1 030 MHz."*

## YAESU FT-1802 NOUVEAU MOBILE VHF

Un nouveau mobile VHF est annoncé chez YAESU. Ce transceiver FM, délivrant 50 W sur la bande 144-146 MHz est construit suivant des normes sévères lui garantissant une robustesse extrême. Couvrant, en émission, la bande amateur, avec une puissance de 5, 10, 25 ou 50 W, il permet une écoute élargie entre 136 et 174 MHz. Le micro MH-48A6J autorise l'entrée directe des fréquences. Doté de 221 mémoires, d'un encodeur et décodeur CTCSS et DCS, d'un générateur permettant l'entraînement au Morse, il est équipé du mode Wires II de YAESU. À découvrir bientôt chez GES...

Pour le moment, tous les types de scanners ne sont pas reconnus, seulement une petite demi-douzaine. En cliquant sur un point de l'écran, le récepteur bascule automatiquement sur la fréquence radio correspondant au secteur aérien concerné...

### ANTENNE GP-1090 CHEZ SARDIF

L'antenne Wimo GP-1090, présentée dans notre précédent numéro, est maintenant commercialisée en France, par SARDIF. Quand vous lirez ces lignes, SARDIF aura également reçu des préamplis qui permettront de compléter avantageusement votre station de réception radar (voir aussi l'article de F1JGP dans ce numéro).

## SBS-2 : LA VERSION PRO DU SBS-1

Son prix (voisin de 60 000 euros) ne le destine nullement aux amateurs, mais le SBS-2 existe. Cette version profession-



# ITA International Technology Antenna

www.rdxcc-ita.com

Tél. : 01 34 86 49 62

CONSTRUCTION 100% FRANÇAISE



Dipôle filaire ITA DPL7

ITA MTFT



ITA MTFT VB

**ITA DL102** : DELTA-LOOP 2 éléments  
28 MHz (bande passante >3,5 MHz),  
gain : 11,5 dBi, rapport AV/AR : 25 dB,  
longueur du boom : 2,3 m, puissance  
max. : 3 kW PEP. Existe aussi en 4 et  
6 éléments...

295 €\*\*

nouveau !



ITA DL102

**ITA MTFT** : Abaisseur d'impédance 1:9 bobiné sur véritable torse de ferrite HF pour construire des antennes "long fil", peu onéreuses et destinées à un usage ponctuel : week-end, vacances, etc. Puissance max. : 300 W PEP.

45 €\*

Utilisation avec boîte de couplage recommandée selon la longueur du fil (minimum 5,5 m).

ITA MTFT VB II

**ITA MTFT-VB** : MTFT Vertical Broadband (verticale bande large) avec sortie PL. A utiliser avec un fouet vertical genre 27 MHz.

45 €\*

**ITA MTFT-VB II** : Idem au MTFT-VB mais avec sortie sur cosse électrique.

45 €\*

**ITA MTFT-HP** : MTFT avec puissance max. : 1000 W PEP.

60 €\*

**KIT MTFT** : kit de fixation pour MTFT, baluns BLN-11/12/14/16/19 et 115 ainsi que pour les antennes filaires ITA.

12 €\*

**KIT MTFT-HP** : kit de fixation pour MTFT-HP et balun BLN1114.

13 €\*

ITA MTFT, l'original !

Attention aux imitations...

**ITA OTURA-II** : Fouet vertical de 7,5 m (1,5 m replié) diam. à la base 35 mm sans trappe ni radian. Gamme de fréquences : 1,8 à 60 MHz. Utilisable en haute impédance (twin-lead, simple fil ou "échelle à grenouille"... avec ou sans contre-poids) ou basse impédance avec abaisseur 1:9 (fourni) et câble coaxial. Espace entre les fixations réglable. Utilisation avec coupleur recommandée. Puissance max. : 500 W PEP.

199 €\*

**ITA OTURA-IIP** :

Version "portable" avec serrage par vis et "papillons".

215 €\*

**ITA OTURA-HP** :

Version avec sortie sur abaisseur d'impédance 1:9 et puissance max. : 1000 W PEP.

245 €\*\*

La **ITA LCB** est une version améliorée de la TTFD grâce à son double système de fixation ; suspendue ou fixée sur un mat (diam. 50 mm max.) ! Dans ce dernier cas, il est possible d'installer au-dessus de la **ITA LCB** une autre antenne (VHF/UHF par exemple). Le positionnement horizontal des "lignes de rayonnement" limite les effets du fading (QSB). Fonctionne sans réglage, longueur : 22 m et puissance max. : 800 W PEP.

299 €\*

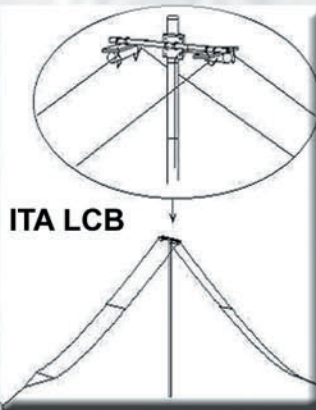

ITA LCB



ITA - International Technology Antenna est une marque déposée de RADIO DX CENTER.

Revendeurs nous consulter.

Antennes filaires...

**ITA DPL3,5/7** : DIPOLE FILAIRE, bandes des 80 m & 40 m, longueurs 2 x 20 m + 2 x 10 m 135 €\*

**ITA DPL3,5** : bande des 80 m, longueur 2 x 20 m 105 €\*

**ITA DPL7** : bande des 40 m, longueur 2 x 10 m 90 €\*

**ITA DPL10** : bande des 30 m, longueur 2 x 7,5 m 90 €\*

**ITA DPL14** : bande des 20 m, longueur 2 x 5 m 75 €\*

**ITA DPL18** : bande des 17 m, longueur 2 x 4,5 m 75 €\*

**ITA DPL21** : bande des 15 m, longueur 2 x 3,7 m 75 €\*

**ITA DPL24** : bande des 12 m, longueur 2 x 3 m 75 €\*

**ITA DPL27** : bande des 11 m, longueur 2 x 2,7 m 75 €\*

**ITA DPL27DX** : bande des 11 m, longueur 2 x 8 m 90 €\*

**ITA DPL28** : bande des 10 m, longueur 2 x 2,6 m 75 €\*

**ITA DPL28DX** : bande des 10 m, longueur 2 x 7,9 m 90 €\*

**ITA F5B** : CONRAD WINDOM, bandes des 80/40/20/17/12/10 & 6 m, longueur ±40 m 106 €\*

**ITA F4B** : bandes des 40/20/11/10 & 6 m, long. ±20 m 98 €\*

**ITA F3B** : bandes des 20/11/10 & 6 m, long. ±10 m 90 €\*

**ITA BA3,5** : DOUBLE BAZOOKA, bande des 80 m, longueur 2 x 19,5 m 105 €\*

**ITA BA7** : bande des 40 m, longueur 2 x 10 m 90 €\*

**ITA BA10** : bande des 30 m, longueur 2 x 7 m 90 €\*

**ITA BA14** : bande des 20 m, longueur 2 x 5 m 75 €\*

**ITA BA18** : bande des 17 m, longueur 2 x 3,9 m 75 €\*

**ITA BA21** : bande des 15 m, longueur 2 x 3,3 m 75 €\*

**ITA BA24** : bande des 12 m, longueur 2 x 2,9 m 75 €\*

**ITA BA27** : bande des 11 m, longueur 2 x 2,6 m 75 €\*

**ITA BA28** : bande des 10 m, longueur 2 x 2,5 m 75 €\*

Baluns

**ITA BLN11** : BALUN, rapport 1:1 45 €\*

**ITA BLN12** : rapport 1:2 45 €\*

**ITA BLN14** : rapport 1:4 45 €\*

**ITA BLN16** : rapport 1:6 45 €\*

**ITA BLN19** : rapport 1:9 45 €\*

**ITA BLN115** : rapport 1:1,5 45 €\*

**ITA BLN114** : rapports 1:1 et 1:4 65 €\*



Le balun **ITA BLN114** (60 mm de diamètre) est destiné aux "expérimentateurs" d'antennes filaires.

Construisez vous même vos antennes filaires !  
Puissance : 1 kW PEP, corps en aluminium (50 mm de diamètre).

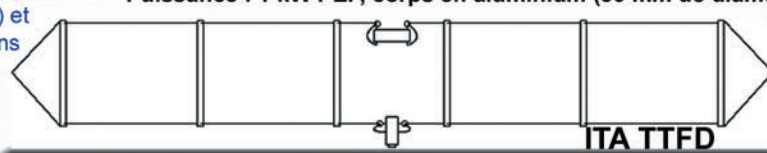

ITA TTFD

L'antenne **ITA TTFD** est un dipôle replié sur une résistance de charge non inductive. Elle fonctionne de 1,5 à 30 MHz en continu avec un ROS n'excédant pas 3:1 (1:1 avec boîte de couplage). La **ITA TTFD** est peu sensible aux parasites électriques et autres "bruits de fond". L'installation est possible à l'horizontale ou en "slopper". Fonctionne sans réglage, connecteur SO-239, longueur : 22 m et puissance max. : 800 W PEP.

260 €\*

BON DE COMMANDE à retourner à :

RADIO DX CENTER - 6, rue Noël Benoist - 78890 Garancières

Nom : ..... Prénom : .....

Adresse : .....

Code postal : ..... Ville : .....

Téléphone : ..... Indicatif : .....

Modèle : ..... Quantité : ..... Total : ..... €

Modèle : ..... Quantité : ..... Total : ..... €

+ frais de port, soit un total de : .....

\* = port 12 € (Colissimo Suivi) \*\* = port 25 € (transporteur)

Création RDXC B. CLAEYS (F5MSU)

# Les News de

par Bertrand CANAPLE, F-16541



## BILL MCARTHUR : LE WAC EN UHF ET LE WAS EN VHF

Semaine 2, l'astronaute Bill McArthur a trafiqué sur l'ISS en UHF seulement. Un message de Keith ZS6TW nous annonce que Bill a obtenu son WAC en UHF le 14 janvier 2006. Keith écrivait sur les pages web de l'ISS Fan-club à l'URL <http://www.issfanclub.com>, que Bill était actif sur la RSA au passage de 20:00 UTC le 14 janvier 2006. "Bill m'a contacté puis après Gerald, ZS6BTD de Johannesburg. C'est à ce moment-là qu'il a complété son WAC. Il était content de pouvoir encore me parler. 73 Keith ZS6TW." La QRG de NA1SS était 437,55 MHz en mode simplex, une fois actif. C'est la première fois qu'un astronaute obtient le WAC (7 continents) sur UHF. Bill avait déjà fait la même chose en VHF, il était le second astronaute à l'avoir réussi après le cosmonaute Mike Fincke d'Expedition 9. Pour vos QSL, vous pouvez consulter le site à l'adresse internet suivante <http://www.rac.ca/ariss/oindex.htm#QSL's>. Nos félicitations à Bill qui nous a permis ces QSO sur la radio !

Source : Bulletin AMSAT  
(<http://www.amsat-france.org>)  
Auteur : Kenneth, N5VHO

## W5ZN : NOUVEAU PRÉSIDENT DE L'ARRL



Joel Harrison W5ZN, âgé de 47 ans, a été élu quatorzième président de l'ARRL et le sera pour une durée de 2 ans. Il succède à Jim Haynie, W5JBP.

Source : ARRL

## AMSAT : SPACE DAY 2006 AURA LIEU LE 5 MAI !

L'AMSAT a encore été invitée à présenter une activité au Space Day qui se tiendra au Steven F. Udvar-Hazy Center le 5 mai prochain. Le thème cette année est "Vivre et travailler sur la Lune". L'AMSAT avait tenu une station radio l'année dernière avec une activité ARISS en photos et réponses aux nombreuses questions posées par les visiteurs.

Source : Bulletin AMSAT  
(<http://www.amsat-france.org>)  
Auteur : KB3LKI

## RÉSEAUX F9TM : CLASSEMENT À FIN JANVIER

Voici le classement réseau 3 536 kHz à fin janvier 2006 : le premier est F5SPW, le second est F3KT, le troisième est F5BTT, le quatrième est F6BAZ et le cinquième est F8GOV.

Source : Bulletin F8REF  
(F6BSP)

## DL : AUGMENTATION DES FRAIS D'AFFRANCHISSEMENT

Selon Axel, DL6KVA, l'augmentation est effective depuis le 1er janvier 2006. Les nouvelles valeurs d'affranchissement de l'Allemagne vers les autres pays européens sont de 0,70 euros, et en dehors de l'Europe de 1,70 euros. (2 \$US = 1,65 euros).

Source : URC

## WEBCAM MÉTÉO À RODANGE

LX1LE Emile nous signale l'installation à Rodange (Luxembourg), près de son domicile, d'une caméra qui diffuse

en permanence le paysage environnant et les conditions météorologiques. Ces informations sont consultables directement sur le site : <http://wetter.rlx.lu>.

Source : GRAC

## HIGH SPEED CW À PRIMORSKO (BULGARIE)

La BFRA qui est l'association sœur de l'UBA au sein de l'IARU, organise le "5th IARU Region 1 High Speed Telegraphy Championships" à Primorsko, du 20 au 24 septembre 2006. Les membres UBA qui veulent s'inscrire à cet événement, ou simplement y participer, sont invités à lire attentivement la brochure d'information sur le site du BFRA.

Source : UBA

## RECOURS DE LINZ AG CONTRE UNE DÉCISION SUR LE CPL

Les perturbations causées par l'exploitation du réseau à courant porteur de ligne de la compagnie touchaient aussi les pays voisins de l'Autriche. Une décision du tribunal enjoignait la société de cesser toute exploitation au plus tard pour le 10 décembre 2005.

Cette société a déposé un recours, indiquant que la décision du tribunal manque de précision. Toutes les installations en service ne sont pas pour autant perturbatrices. Il n'est donc pas juste, à son avis, de promulguer une interdiction généralisée pour régler des cas individuels...

Source : Bulletin HB9g.ch

## DH3ZK EN TÊTE DU CLASSEMENT SOTA

Le 5 janvier 2006, DH3ZK prend la tête du classement SOTA avec 2 135 points. Il a activé 262 sommets en deux ans. En décembre 2005, on l'a entendu sur 40 et 20 mètres depuis 21 sommets différents

alors que la température avoisinait les -10 degrés.

Source : Bulletin HB9g.ch

## NIAR : HAMFEST À PORT BLAIR DU 18 AU 20 AVRIL 2006

Du 18 au 20 avril 2006, l'Indian National Institute of Amateur Radio (NIAR) organise un Hamfest à Port Blair. Un forum sera organisé pour présenter les divers aspects de la radio d'amateur. D'autres événements se dérouleront concomitamment. Des exposants présenteront les techniques de radiocommunication amateur et feront des démonstrations. Les OM étrangers pourront trafiquer depuis Andaman et Nicobar. NIAR demande aux associations amateur et aux individuels souhaitant trafiquer depuis Port Blair d'envoyer par courriel une lettre d'intention à l'adresse suivante [niarhamfest@gmail.com](mailto:niarhamfest@gmail.com) dès que possible. Pour de plus amples informations, merci de bien vouloir consulter le site internet : [www.niar.org/hf\\_vu4\\_06.html](http://www.niar.org/hf_vu4_06.html).

Source : URC

## ISS : NOUVEL ÉQUIPAGE 13

Les remplaçants de l'équipage 12 sont maintenant connus. Jeffrey Williams (USA) et Pavel Vinogradov (Russie) seront les futurs pensionnaires de l'ISS pendant 6 mois. Mike Fincke et Fyodor Yurchikhin sont les astronautes remplaçants. Ils rejoindront l'ISS par un vaisseau Soyuz TMA-8 vers la fin mars 2006.

Source : ARISS  
(<http://www.amsat-france.org>)





### TLMECHO VERSION 1.1.1 & KIDS' DAY 2006

Mike Kingery KE4AZN, AMSAT Vice-President Operations, nous annonce une nouvelle version du logiciel TlmEcho. Le Telemetry Decoding Program d'AO-51 est disponible sur le site <http://home.centurytel.net/ke4aznsatellite/echo.htm>.

Le logiciel TlmEcho permet aux utilisateurs de voir et de capturer la télémétrie qui est envoyée par le Sat Echo en temps réel. Si vous avez utilisé la version précédente de TlmEcho, vous avez juste besoin de télécharger la version 1.1.1 et de la placer dans le dossier existant sur votre PC. C'est tout ce que vous avez à faire pour mettre à jour cette nouvelle version.

Si c'est votre première version de TlmEcho, il vous faut télécharger la version 1.0.5 dans laquelle se trouve l'installateur et ensuite le mettre à jour avec la version 1.1.1. Les instructions sont sur le site web.

Il y a aussi un fichier EchoCef qui a été placé sur le site pour le télécharger. Il améliore

les limites haute et basse des canaux de Tlm.

Echo est planifié en haute puissance pour le prochain Kids' Day le 17 juin 2006. Rappel de l'activité Kid Day :

- Montée : 145,880 MHz FM phonie.
- Descente : 435,300 MHz FM phonie.

Le transpondeur numérique sur 435,150 sera stoppé pendant cette activité Kids' Day. De plus amples informations figurent sur le site de l'ARRL et sont accessibles sur <http://www.arrl.org/FandES/ead/kd-rules.html>.

Source : Bulletin AMSAT  
Info : KE4AZN

### LE 5 GHZ EST LIBRE !

Afin de se conformer avec les textes et lois européens, la décision n° 2005-1081 a été publiée dans le Journal Officiel le 22 janvier 2006 permettant l'utilisation libre de la bande de fréquences 5 GHz sous réserve du respect des conditions d'utilisation.

Tout appareil fonctionnant dans les fréquences 5150 -

5350 MHz pourra être utilisé à l'intérieur des bâtiments. Tout appareil fonctionnant dans les fréquences 5470 - 5725 MHz pourra être utilisé à l'intérieur comme à l'extérieur.

Aucune autorisation individuelle d'utiliser ces fréquences n'est à demander à l'ARCEP ! Toute interférence ou brouillage ne pourra être évitée, car la disponibilité d'une fréquence ne pourra être garantie.

Mise à jour : Selon la norme ETSI EN-301 893 (V1.3.1), la PIRE (puissance isotrope rayonnée équivalente) moyenne maximale autorisée est de :

- 200 mW dans la bande de fréquences 5150-5350 MHz (donc en intérieur) ;
- 1 W dans la bande de fréquences 5470-5725 MHz (donc en intérieur et en extérieur).

Nouvelle mise à jour : Le 802.11a exploite la bande de fréquences de 5,15 à 5,35 GHz. Donc le 802.11a est à utiliser exclusivement à l'intérieur des bâtiments. Par contre, les technologies

(comme Hiperlan/2) exploitant la bande de fréquences 5,47 à 5,725 GHz peuvent être utilisées à l'extérieur comme à l'intérieur.

Source : CanardWifi.com

### BELGIQUE : LE NOUVEAU SITE DE L'UFRC



L'UFRC, l'Union Francophone des Radio-Clubs (Belgique) vient de mettre en ligne la nouvelle version de son site. Vous y accédez depuis l'URL suivante <http://www.ufrc.be/NPDS/> avec de nouveaux services récemment installés tels que des DX Cluster, des diplômes, le JavAPRS, la recherche de préfixes, un entraînement au Morse, etc. À vous de les découvrir !

Source : ON6FS



## MESURE

## GENERALE ELECTRONIQUE SERVICES

205, rue de l'Industrie - Zone Industrielle  
B.P. 46 - 77542 SAVIGNY-LE-TEMPLE Cedex  
Tél.: 01.64.41.78.88 - Télécopie: 01.60.63.24.85  
<http://www.ges.fr> - e-mail: [info@ges.fr](mailto:info@ges.fr)

### FREQUENCEMETRES OPTOELECTRONICS de 10 Hz à 3 GHz

Documentation sur demande

CD-100	10 MHz à 1 GHz	3000Aplus	20 Hz à 3 GHz
CUB	1 MHz à 2,8 GHz	3300	1 MHz à 2,8 GHz
MicroCounter	10 MHz à 1,2 GHz	8040	10 Hz à 3 GHz
MINI SCOUT	10 MHz à 1,4 GHz		
M1	10 Hz à 2,8 GHz		
SCOUT (40)	10 MHz à 2 GHz		



**Digital Scout - Fréquence-mètre digital et analogique 10 MHz à 2,6 GHz.** Sensibilité <3 mV @ 150 MHz. 1000 mémoires de 65 kb chacune. Capture des signaux digitaux et analogiques selon les protocoles APCO 25, Tetrapol, TDMA, GSM, FHSS, On/Off Keying et fréquences pulsées (300 µs mini). Fonction mesureur de champ -45 à -5 dBm (±5 dBm) et affichage bargraph. Port RS-232 pour sauvegarde mémoires vers PC avec option CBDS-KIT. Vibreur incorporé et bipeur. Sortie C15 permettant d'accorder automatiquement un récepteur compatible sur la fréquence capturée (uniquement analogique). Commande le volume et le squelch de l'IC-PCR-1000.

### WATTMETRE BIRD PROFESSIONNEL



**Boîtier BIRD 43**  
450 kHz à 2300 MHz  
100 mW à 10 kW  
selon bouchons de mesure tables 1 / 2 / 3 / 6



Autres modèles et bouchons sur demande

### MIT-3201 ANALYSEUR DE SPECTRE, MESUREUR DE CHAMPS, RECEPTEUR LARGE BANDE de 100 kHz à 2 GHz

- FM bande étroite, FM bande large, AM et BLU
- Précision de fréquence assurée par PLL
- Sensibilité environ 0-6 dB µV EMF
- Impédance 50 ohms
- Toutes les fonctions sélectionnables par menu
- HP intégré
- Interfaçable RS-232 pour connexion PC...



Documentation sur demande

### TUBES EIMAC



**Charges de 5 W à 50 kW**  
Wattmètres spéciaux pour grandes puissances  
Wattmètre PEP

# Le relais RØ F5ZPJ : un beau cadeau pour les radioamateurs de La Rochelle et du Sud Vendée !



1 – L'équipe d'installation de l'antenne.

**D**epuis août 2002, le relais F5ZPJ était en fonction à la limite des départements 17 et 85. Réalisé par une équipe d'OM, qui ont mis en commun leurs matériels et leur savoir, le relais devait palier la migration du R6 de Rochefort, dans le sud du département 17, qui, comme chacun sait, est un département tout en longueur, environ 150 km... Il s'intercale donc entre le R6 au sud du 17, et le R7 au nord du 85. À l'ouest l'océan, à l'est le relais le plus proche étant celui de Poitiers, il y avait peu de risque de perturbations entre relais.

Le matériel mis en place est un relais TMF 531, un jeu de cavités de la bande FM modifiées et 2 antennes 2 x 5/8, fabrication OM.

Et, le Père Noël est passé, représenté par toute l'équipe du REF 17, avec à sa tête son président, F1SEN, qui, il y a quelques mois, proposait de mettre à disposition de

**Le relais F5ZPJ (RØ) vient d'être installé sur un nouveau site, à La Rochelle-Port-Neuf. Voici, en quelques lignes et photos, son faire-part de naissance.**



2 – Le montage de l'antenne.

l'association AGIR, (qui gère le matériel prêté par les OM), un point haut de La Rochelle, 60 mètres tout près de l'océan, et un jeu de cavités neuves taillées à la fréquence, spécialement commandées aux Etats-Unis.

Le relais RØ, F5ZPJ, de La Rochelle / Sud Vendée se trouve donc depuis le mardi 27 décembre sur son nouveau site à La Rochelle-Port-Neuf, locator IN96JE, avec une antenne neuve, don d'un OM, 10 watts PAR. Pour y accéder : fréquence d'entrée 145,000 MHz, de sortie 145,600 MHz. Le relais est géré par l'association AGIR, président F4LCV, le responsable administratif du relais est F5RHE. Les premiers contacts sont encourageants, surtout pour les îliens de Ré et Oléron qui peuvent maintenant déclencher le relais avec des moyens portables.

Alors, si vous passez par nos belles plages de Vendée ou bien visitez les vieux murs

de La Rochelle, le relais RØ F5ZPJ est à votre disposition pour le contact avec les radioamateurs du coin, et ils sont nombreux !

Merci à tous les OM qui ont participé, à un moment ou à un autre, à l'aboutissement de ce projet et mille excuses à celui que j'aurais oublié, il s'agit de : F5GBS, F1PIX, F4CPX, F4CLV, F1UJT, F1HTU, F1USA, F4CSG, F1TXK, F6ANW, F1OAK, F5AGO, F6CIL, F5GHP, F5RHE, F1SEN, F1IE, F1SBK, F4EGH, F1MMR, SWL Christophe, SWL Michel.

*Jean-Pierre, F5RHE*



3 – Le matériel composant le relais.

# ICOM IC-7000 : un descendant de l'IC-706



1



2

L'IC-7000 est un appareil très complet, le plus complet de sa catégorie, doté de nombreuses fonctions qu'il n'est pas évident de maîtriser parfaitement en peu de temps. Alors, nous tenterons d'être aussi exhaustif que possible mais si nous oublions quelque chose dans ce banc d'essai, ne tirez pas sur le pianiste !

## PEU DÉROUANT POUR LES POSSESSEURS D'UN 706 !

Déjà, à l'occasion de l'HAMEX-PO (Salon d'Auxerre), on avait pu faire connaissance avec ce transceiver mobile/portable et vérifier qu'il ressemblait, en de nombreux points, à l'IC-706. Même volume - en fait il est légèrement plus petit - et même aspect global. Même philosophie également au niveau du pilotage par menus, nous y reviendrons. Esthétiquement, il est assez réussi, un peu plus en rondeurs que le précédent. Tout comme le 706, le 7000 dispose d'un panneau de commande séparable du corps du

**On commençait à en parler comme de l'Arlésienne... Mais finalement, au début du mois de janvier, les premiers acheteurs intéressés ont enfin pu acquérir leur IC-7000. C'est vrai qu'il en a généré des discussions et des hypothèses ! Cet émetteur-récepteur tant attendu couvre les bandes amateurs décimétriques, le six mètres, les VHF et UHF et il offre, en outre, une couverture générale en réception. Héritier de l'IC-706 (succès décliné en trois versions), il profite également du savoir-faire acquis par ICOM avec la gamme des 756PRO. Portrait d'un petit surdoué qui fait franchir une nouvelle marche au matériel de cette catégorie...**

transceiver (mais il faut acquérir câble et support optionnels). Première différence visible, le micro HM-151 doté d'un ensemble de touches assurant l'essentiel du pilotage de l'E/R. Ce micro, que l'on peut voir sur la photo 2, est, bien entendu, assez important en volume, mais qui s'en plaindra ? De ce fait, les touches sont facilement accessibles ! Seconde différence, visible cette fois lorsque l'on met l'appareil sous tension, l'écran est en couleur. C'est un TFT de 2,5" de diagonale (soit environ 6,35 cm). Parfaitement réussi, cet écran n'est pas sans rappeler ceux des 756PRO. Même finesse de caractères, mêmes luminosité et contraste, le tout en réduction mais parfaitement exploitable (nous mettrons simplement un bémol pour le band scope). Par défaut, le fond d'écran est noir (et c'est la "couleur" qui nous

a le plus satisfait) mais on peut le paramétrer en bleu ou en gris clair. Et si cet écran ne vous suffit pas, sachez qu'il est possible de relier l'IC-7000 à un moniteur extérieur, grâce à la sortie vidéo prévue à cet effet ! Bien vu, ICOM !

Tout tourne autour de cet écran car l'IC-7000 fait grande utilisation des menus. Si vous êtes de ceux qui pensent que "les menus, c'est bon au restaurant", vous risquez d'être assez dérouterés par l'appareil. Il faut en effet paramétrer le transceiver en fonction du mode de trafic dans lequel on se trouve mais, rassurez-vous, avec le temps on s'y fait très vite. Certes, il n'est pas aussi pratique qu'un appareil où toutes les commandes sont directement accessibles par un bon vieux bouton ou une touche... mais comment faire dans un si faible



3

volume pour donner accès à toute la richesse embarquée dans l'IC-7000 ? De toute façon, les menus ne vous conduiront pas à "planter" l'appareil, une touche de retour au réglage par défaut est prévue dans la plupart des contextes. C'est bien pensé !

Si l'on se penche sur l'ergonomie du panneau avant, on retrouve la disposition des commandes du 706 et le rôle contextuel des touches F1 à F4. Volume et squelch se partagent le même axe, PBT/RIT sélection de canaux mémoires également. Huit touches, réparties en deux colonnes de 4, encadrent l'écran. Une rangée de 4 touches (F1 à F4) est disposée juste en dessous. Enfin, à l'extrême droite de la face avant, on trouve deux dernières touches assurant les changements de bandes. La commande rotative, permettant de se déplacer en fréquence ou d'effectuer les choix dans les menus, est toujours aussi souple, dotée d'une empreinte pour le doigt qui la rend agréable à utiliser. Elle est complétée par un dispositif de freinage situé sur la droite du bouton, assez malaisé à manipuler car un peu dur... mais

nous l'avons laissé à son réglage par défaut, en fait le plus satisfaisant à notre goût.

À l'arrière du transceiver (photo 3), on trouve deux prises antennes, l'une pour la HF et le 50 MHz (SO-239), l'autre pour les VHF/UHF. On pourra regretter que cette dernière soit également une SO-239 et non une N. Les autres connecteurs permettent de relier l'IC-7000 au monde extérieur : HP, manip, micro (une autre prise micro se trouve sous la face avant), accessoires, DATA, RTTY, CI-V (interface ordinateur), coupleur automatique, sortie vidéo et, bien sûr, prise alimentation. Cette dernière devra fournir 13,8 V sous 25 A en émission.

Une béquille, escamotable, placée sous l'IC-7000 permet de relever le transceiver. Qu'attendons-nous, maintenant, pour aller plus loin ?

### PARTONS À LA DÉCOUVERTE

L'utilisateur pressé pourra mettre sous tension son IC-7000 et commencer à "tripoter" les boutons. Toutefois, il sera incontestablement obligé de lire le manuel à un moment

ou à un autre, car de nombreuses fonctions ne sont pas évidentes à trouver. Ce manuel est très bien fait, il aura été traduit en français quand vous découvrirez ce banc d'essai. Mais point n'est besoin du manuel pour partir un peu à la découverte et écouter les bandes avec le 7000. D'emblée, on sera agréablement surpris par la qualité "audio". Le signal BF issu du haut-parleur interne n'est pas mauvais mais il est vivement suggéré de connecter rapidement le transceiver à un HP extérieur. Et là, même si vous écoutez de la musique sur la bande FM (couverte d'origine par l'appareil), vous ne regretterez pas votre achat ! Poursuivons, toujours en réception, pour s'apercevoir que l'IC-7000 est d'une bonne sensibilité (important pour ceux qui le destinent au mobile, avec une antenne médiocre), y compris en VHF/UHF (en position préampli sur ces bandes). L'écoute "test" de la bande des 40 mètres, pratiquée le week-end et surtout le soir en présence des stations de radiodiffusion, permet de se rassurer quant à la résistance aux signaux forts. Le préampli n'est utile qu'à partir du 18 ou du 21 MHz. Certes, ce n'est pas un 756PRO3 mais il est brillant ce petit IC-7000 ! Faute de schémas disponibles, nous ne nous étendrons pas sur l'architecture du récepteur. Sachez cependant qu'une grande partie du filtrage est confiée à la technologie DSP, circuit auquel nous consacrerons un paragraphe.

### PLUS À FOND DANS LA RÉCEPTION

Lors de nos essais en écoute sur HP, nous n'avions pas

relevé deux petits défauts qui se sont révélés lors de l'utilisation du casque. L'amplificateur BF souffle un peu et c'est évident dès que l'on tourne le potentiomètre sur la première position où il produit un son (vers 8 heures). Ce souffle n'est certes pas gênant puisqu'il ne sera perceptible que sur les faibles signaux et, surtout, à très bas niveau de BF. On se demande toutefois comment les ingénieurs qui ont conçu l'IC-7000 ont pu le laisser passer. L'autre petit défaut, nous l'avons remarqué par hasard, en écoutant (toujours au casque) l'AM sur la bande aviation : il s'agit d'un sifflement très aigu, lui aussi audible à très faible niveau en l'absence de signal. Il disparaît en FM mais on le retrouve en WFM ! L'oscilloscope connecté à la sortie BF de l'IC-7000 nous a permis de mesurer la fréquence de ce signal : du 8 000 Hz (photo 8).

### LE DSP EN RÉCEPTION

Le filtrage DSP se fait en FI, avec un traitement assuré par deux circuits intégrés. Ce filtrage DSP est inséré dans la boucle du contrôle automatique de gain, réduisant les risques de pompage sur les signaux puissants. Avec l'IC-7000, aucun filtre optionnel n'est à prévoir. Puisque l'on évoque le CAG, ouvrons une brève parenthèse pour dire que la constante de temps est programmable en 3 niveaux (lent, moyen, rapide), avec des valeurs différentes pour chacun des modes, ce qui permet d'adapter la réception à tous les cas de figures. Excellent ! Quant aux filtres, ils sont eux aussi programmables mode par mode, à raison de 3 filtres pour chaque mode... Songez à ce que cela coûterait en technologie analogique traditionnelle ! Cette bande passante est ajustable par pas de 50 Hz ou 100 Hz, suivant la largeur définie et le mode dans lequel on se trouve. Par exemple, en CW de 50 à 500 Hz par pas de 50 Hz puis de 600 Hz à 3,6 kHz par pas de 100 Hz... c'est un vrai régal ! Outre la bande passante, l'utilisateur peut également choisir



4

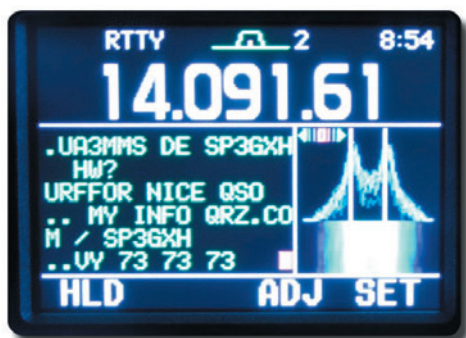

5

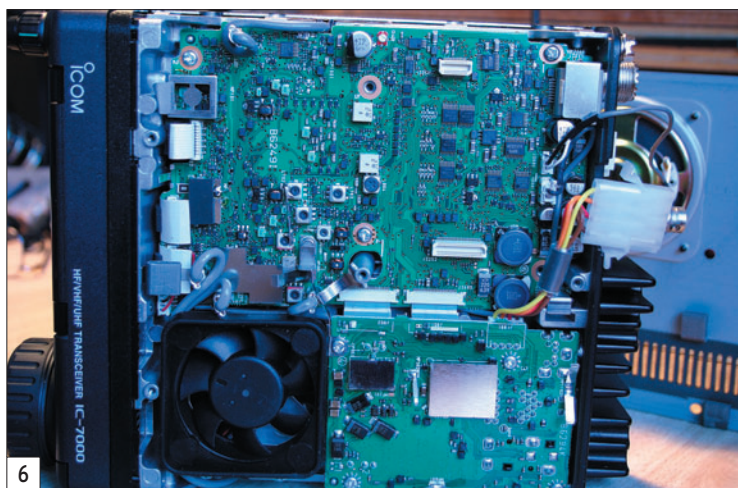

6

la pente des flancs du filtre (deux niveaux commutables - raide ou douce - mais pour l'ensemble des modes), un critère qui détermine la qualité de restitution du signal. Très bien, tout ça !

Ce DSP agit également en Pass Band Tuning (PBT), commandé par deux boutons concentriques qui permettent de décentrer la fenêtre de la FI, un moyen efficace pour éliminer (ou au moins, atténuer) une station gênante.

Le filtre Notch (élimination de porteuses gênantes) est aussi l'une des "casquettes" attribuées au DSP. On pourra agir sur ce filtre manuellement ou le positionner en mode automatique. Le notch de l'IC-7000 est original en ce sens qu'il élimine deux fréquences en même temps, avec bien sûr la possibilité pour l'opérateur de régler la largeur d'action du filtre. La réjection est de 70 dB. Il est efficace, nous avons pu le constater, mais il faut attentivement le régler en manuel si on veut en tirer le maximum. Par contre, si l'on se contente d'une atténuation sommaire, sur un signal perturbant assez

peu la réception, le mode automatique est épatant.

Finissons-en avec le DSP en réception par l'évocation du réducteur de bruit et du noise blanker. Le premier permet une amélioration du rapport signal/bruit, en dégradant toutefois l'intelligibilité du signal si on le pousse trop loin dans les 16 niveaux disponibles (voix "robotisée" en BLU). La règle d'or est donc de le régler au minimum nécessaire pour réduire le bruit gênant. Quant au noise blanker, nous avons utilisé le "test de la mini-perceuse" pour vérifier son efficacité. En faisant tourner cet outil électrique générateur de parasites, on peut se rendre compte de la qualité de suppression des impulsions ainsi produites. Le réglage est ajustable en niveau et en largeur mais, là encore, attention à ne pas aller trop loin si on ne veut pas dégrader la BF. Comme il n'y avait pas d'autre parasite à caractère impulsionnel pendant la période d'essai (en partie grâce à l'enterrement du réseau électrique), nous ne pourrions en dire plus sur l'efficacité de ce circuit !

### LE BAND SCOPE

Voir ce qu'il se passe sur une bande, d'un seul coup d'œil, sans devoir tourner le bouton du VFO... c'est le but du band scope. L'affichage s'effectue sur la partie basse de l'écran

TFT, avec la largeur de bande programmée par l'utilisateur. Si l'IC-756PRO s'acquittait fort bien de cette tâche, l'IC-7000 est moins convaincant dans ce rôle car il ne dispose que d'un seul récepteur qui, dès que l'on souhaite jouer avec le band scope, travaille en temps partagé : un peu de réception, un peu d'affichage... Il en résulte un signal désagréablement haché. Le manuel suggère de changer la vitesse du balayage pour atténuer ce problème, nous n'avons guère été convaincus. De plus, la taille de l'écran permet-elle réellement de voir l'activité sur la bande ? Nous vous laissons juger sur la photo 4 reproduite à l'échelle 1/1. Dans leur quête du "toujours plus", destinée à prouver leur avance technologique par rapport aux concurrents, les ingénieurs se laissent parfois emporter dans le futile. Ceci étant dit, puisque cette fonction est disponible, on peut toujours l'utiliser quand on reste en veille sur une bande peu occupée, ou sur laquelle on guette une ouverture de propagation.

### LES MODES AM, FM ET WFM

Pour l'écoute des stations de radiodiffusion, de la VHF aviation... ou de certains radio-amateurs qui se sont remis à la modulation d'amplitude, le mode AM de l'IC-7000 est très satisfaisant (abstraction faite de la remarque effectuée plus haut) et on peut ouvrir la bande passante jusqu'à 10 kHz. Pour la FM, la bande passante est prédéfinie : 7, 10 ou 15 kHz. Quant à la WFM, elle est fixée à 280 kHz.

### LA RÉCEPTION RTTY (FSK)

L'IC-7000 embarque un décodeur RTTY à 45 bauds (sauf erreur de notre part, il n'est pas programmable à une autre vitesse, ce qui interdit l'écoute des stations utilitaires) et l'on peut programmer le shift entre 170, 425 et 850 Hz. L'affichage du texte décodé s'effectue sur l'écran, comme on peut le voir sur la photo 5. Une représentation "waterfall" et un bargraphe

facilitent le calage sur les bonnes valeurs de Mark et de Space. Ces deux fréquences sont renforcées dans la bande passante ("Twin Peak Filter"), afin de privilégier leur détection, rendant ainsi la réception plus fiable. Pour l'émission dans ce mode, vous ferez appel à un PC connecté à l'IC-7000.

### L'IC-7000 EN ÉMISSION

La puissance d'émission de l'IC-7000 est ajustable en continu (valeur indiquée en pourcentage du maximum), de 2 à 100 W en HF et 50 MHz, 50 W en VHF et 35 W en UHF. Nous avons mesuré et résumé dans le **tableau 1**, les valeurs obtenues sur 28 MHz (courant consommé 21 A sous 13,8 V pour 95 W). Sur 145 MHz, nous avons mesuré 45 W et sur 432 MHz, 32 W.

%PWR	MESURE (W)
1	1,2
10	5,5
25	22
50	44
60	51
70	60
100	95

Tableau 1

Les premiers essais d'émission ont été effectués sur 7 MHz, avec des stations françaises qui ignoraient que nous utilisions cet appareil. Sans aucune sollicitation de notre part, les 3 premières stations contactées ont indiqué "Une très bonne modulation" (F6BBT), "Une modulation très agréable" (ON4JM), "Une modulation excellente" (F5CAC), commentaires confirmés par la suite au fil du trafic. Effectivement, la modulation est bonne, si l'on en juge par celle que nous avons pu entendre lors d'un contact avec Jean-Claude F6HDH, heureux utilisateur de l'un des premiers IC-7000 commercialisés. La mise en œuvre du compresseur de modulation, à une valeur raisonnable (entre 3 et 5), ramène un léger effet d'écho. Une écoute attentive permet de repérer, sur la fin de certaines syllabes, une sorte de note cristalline que l'un de nos correspondants (F5SDH) a comparée au son

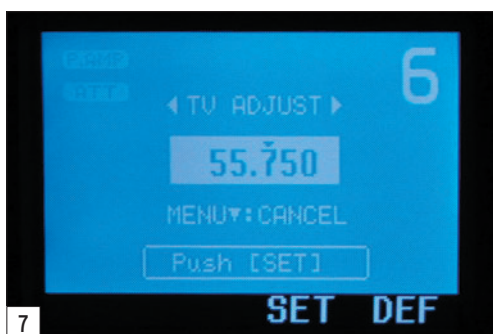

7

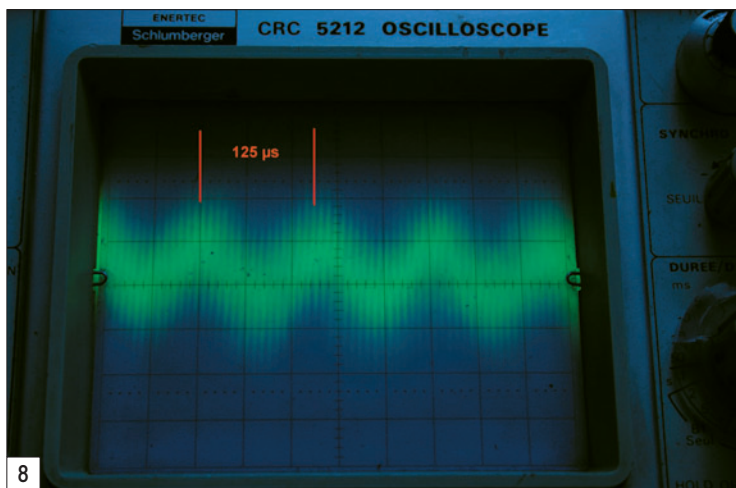

8

que l'on ferait en donnant un petit coup d'ongle sur un verre en cristal... Merci aussi à ceux qui, comme FOCYF et F5MPW, connaissant bien la voix de l'opérateur, ont pu nous passer report en VHF et souligner l'aspect un peu trop métallique de la modulation en FM.

De tout ce qui précède, il est ressorti que le réglage idéal de la bande passante transmise (réglage permis par le DSP mis à contribution également en émission par la fonction TBW) se situait en programmant 100/2 900 Hz. Si l'on réduit cette valeur de bande passante, la modulation devient rapidement métallique voire désagréable sur la position la plus étroite.

L'IC-7000 dispose d'un circuit de monitoring, permettant d'écouter son émission au casque mais, curieusement, il ne semble pas détecter la mise en service du compresseur, aucun changement n'ayant pu être observé en le mettant en œuvre... L'écoute locale sur un récepteur auxiliaire le démontre.

Quant au ventilateur, il est relativement silencieux ce que nous saurons tous apprécier.

### LE TRAFIC EN TÉLÉGRAPHIE

L'IC-7000 sera vraisemblablement apprécié par les télégraphistes. Outre le fait que l'on puisse réduire la bande passante en réception jusqu'à 50 Hz (cas extrême !), l'écoute dans ce mode est très agréable, comme l'est

l'émission d'ailleurs (nous ne l'avons toutefois pas testée à grande vitesse, faute de maîtriser le QRQ). L'utilisation du DSP peut laisser craindre des sons "de cloche", ce n'est pas le cas avec cet appareil. Le pitch peut être finement réglé, adaptant la note écoutée aux préférences de l'opérateur. Le lanceur d'appels (55 caractères dans chacune des 4 mémoires) permet de trafiquer confortablement pendant les contests, avec émission du numéro de série. Le manipulateur électronique dispose de tous les réglages que l'on trouve habituellement.

### TOUS LES PETITS PLUS QUI FONT LA DIFFÉRENCE

Nous avons évoqué, plus haut, l'essentiel de ce que l'on pouvait dire sur l'IC-7000. Il nous reste à souligner les "plus" offerts par cet appareil, comme l'enregistreur vocal et lanceur d'appels en phonie par exemple. Ce circuit est installé d'origine et permet d'enregistrer les correspondants ou toute émission que l'on souhaite réécouter ensuite. En tout, il y a 99 canaux pour la réception. On peut enregistrer jusqu'à 120 s dans un canal et 1 500 s au total, dans l'ensemble des mémoires. Pour l'émission, 4 canaux sont disponibles, contenant jusqu'à 90 s de message. Pendant l'enregistrement d'un signal en réception, il est possible d'ajouter un commentaire en parlant devant le micro. Par contre, sage précaution pour contrer les petits plaisantins (qualificatif plus sympathique

que celui qu'ils méritent en réalité), il n'est pas possible de retransmettre un enregistrement fait en réception... Domage pour ceux qui auraient souhaité en faire une utilisation conventionnelle, destinée à passer un report.

Les messages enregistrés sont gérés dans une liste où figure la fréquence, le mode de réception et la durée, l'heure et la date. Les messages destinés à l'émission peuvent, eux, recevoir un label permettant de les identifier plus facilement.

Toujours d'origine, l'IC-7000 dispose d'une synthèse vocale, annonçant (en anglais ou en japonais) la fréquence et le mode affichés, une fonction bien utile à tous les non-voyants.

Certains trouveront cela un peu "gadget", ce n'est pas entièrement notre avis : l'IC-7000 dispose d'une fonction permettant de visualiser, sous forme d'une représentation en histogramme, la courbe de ROS d'une antenne. On programme la fréquence, la largeur à couvrir (par le nombre de pas) et la courbe se trace pas à pas, à chaque appui sur le PTT, avec incrémentation automatique de la fréquence. Cela peut être intéressant quand on ajuste une antenne sur le terrain, en portable...

Le transceiver offre 500 mémoires, réparties en 5 banques et un dispositif de scanning. Ces mémoires peuvent recevoir un nom sur 9 caractères. Il dispose aussi de deux horloges et timers.

Nous n'avons pas, non plus, évoqué les fonctions de tone squelch, DTMF, DTCS, fonctionnellement sur les répéteurs qui sont, bien entendu, présentes.

Si l'on s'intéresse au sujet, on aura certainement entendu parler de la possibilité de recevoir la TV avec l'IC-7000. Grâce à ICOM France, qui nous a communiqué la modification à effectuer (ce sera à votre revendeur de la faire car il faut

de bons yeux et une main qui ne tremble pas car l'intérieur est un nid à CMS, voir photo 6), nous avons validé ce mode de réception, bloqué d'origine. La réception s'effectue en PAL, ce qui permet de pratiquer la DX-TV (en bande I par exemple) ou de mettre un convertisseur devant l'IC-7000 pour recevoir des correspondants en ATV. Nous vous laissons également imaginer d'autres applications, avec une caméra HF transmettant en PAL dans la bande où la réception TV est possible, c'est-à-dire entre 40 et 220 MHz. 12 canaux sont prévus pour mémoriser vos stations favorites... La photo 7 montre l'IC-7000 en cours de programmation sur l'un de ces canaux.

### TRÈS COMPLET, CET IC-7000 !

Comme on peut le constater, l'IC-7000 est un transceiver très complet. Il ne déroutera pas les utilisateurs d'un 706 qui souhaiteraient l'acquérir, la philosophie d'utilisation est la même. Quant à ceux qui possèdent un PROxx et qui voudraient s'équiper d'un matériel pour le portable ou le mobile, ils se retrouveront, là encore, en terrain connu. On soulignera l'effort fait par ICOM de mettre sur le marché un matériel performant, laissant peu de place aux options puisque tout est prévu d'origine (même le TCXO garantissant une excellente stabilité en fréquence), doté d'une très bonne réception et couvrant l'ensemble des bandes amateurs les plus prisées. Nous avons souligné plus haut quelques petits défauts relevés lors de cette courte période d'essai, gagnons que les ingénieurs nippons auront à cœur de les corriger dans le futur.

Pour l'heure, ne boudez pas votre plaisir : si vous disposez de la somme nécessaire (1 690 euros), et que les fonctions proposées sur l'IC-7000 vous semblent indispensables pour bien vivre votre passion, vous pouvez vous offrir ce petit bijou de technologie !

Denis BONOMO, F6GKQ

# Radio DX Center

VENTE PAR CORRESPONDANCE



195 €

# Radio DX Center

6, rue Noël Benoist - 78890 GARANCIERES

Tél. : 01.34.86.49.62 et FAX. : 01.34.86.49.68

Ouvert du mardi au samedi de 10H à 12H30 et 14H à 19H

**LDG Z-100** Boîte d'accord automatique 1,8 à 54 MHz (6 à 800 ohms), puissance : 1 à 125 Watts (50 Watts sur 6 MHz), 200 mémoires d'accord incorporées, temps d'accord de 1 à 6 secondes, compatibles avec tous les transceivers.



270 €

**LDG AT-100PRO** Boîte d'accord automatique 1,8 à 54 MHz (6 à 1000 ohms), puissance : 1 à 125 watts, bargraph pour le ROS et la puissance, 1000 mémoires d'accord incorporées, temps d'accord de 1 à 3 secondes, compatibles avec tous les transceivers. AT-200PRO (idem AT100PRO en version 200 watts) : 319 e.

## LDG Interfaces et câbles optionnels pour AT-100PRO et Z-100



**K-OTT** Interface pour piloter et alimenter le Z-100 ou AT-100PRO depuis votre transceiver Kenwood TS2000S, TS570S, TS870, TS850S, TS450S, TS690, TS50S...

75 €

**IC-1** Câble (3 m) pour alimenter et piloter le Z-100 ou AT-100PRO depuis votre transceiver Icom IC706, IC-718, IC725, IC728, IC736, IC746, IC756, IC765...

27 €

**IC-2** Idem IC-1 (Câble court 25 cm)

12 €

**ALIC-1** Câble pour alimenter et piloter le Z-100 ou AT-100PRO depuis votre transceiver Alinco DX-70, DX-77

27 €

**LDG TW-1** Ros-Wattmètre digital parlant anglais, espagnol ou allemand. Fonctionnement de 1,8 à 54 MHz avec une puissance admissible de : 2000 W (pep), alimentation 11 à 15 volts 200 mA.

199 €



**LDG TW-2** Ros-Wattmètre digital parlant anglais, espagnol ou allemand. Fonctionnement de 50 à 440 MHz avec une puissance admissible de : 250 W (pep), alimentation 11 à 15 volts 200 mA.

## LDG DTS-4



129 €

Commutateur d'antennes 4 positions fonctionnant de 1,8 à 54 MHz. avec une puissance admissible de 1500 W (1000 W sur 6 m), mise à la terre, alimentation de 11 à 15 volts.

## LDG AT-1000

Boîte d'accord automatique 1,8 à 54 MHz (6 à 800 ohms), Puissance max. : 1000 W (SSB), 750 W (CW) et 500 W (modes digitaux), 100 W sur 50 MHz, Alimentation de 11 à 15 volts, compatibles avec tous les transceivers.



649 €

## LDG RT-11

Ce coupleur automatique étanche est idéal pour une installation en bateau, coffre de voiture... Boîte d'accord automatique 1,8 à 54 MHz (6 à 800 ohms), Puissance max. : 125 W, alimentation de 11 à 15 volts, compatibles avec tous les transceivers. A utiliser avec interfâces et câbles optionnels ou REMRT-11.



275 €

**LDG REMRT-11** Contrôle à distance pour coupleur RT11 (livré avec câbles).



59 €

Depuis 1995, LDG innove en proposant de nouveaux types de coupleurs automatiques. Performants, fiables et à la pointe de la technologie, les "tuners" LDG sont fait pour répondre aux besoins des radioamateurs... LDG est importé en France par Radio DX Center.



[www.rdx.com](http://www.rdx.com) et [www.rdx-ita.com](http://www.rdx-ita.com)

# LDG DTS-4: un commutateur coaxial à relais



1

Dès que l'on peut monter plusieurs antennes, il ne faut pas s'en priver ! L'ennui c'est qu'ensuite, il faut pouvoir en changer rapidement quand on passe d'une bande à une autre. Dévisser le transceiver n'est pas chose bien pratique. Aussi, beaucoup d'amateurs adoptent un commutateur coaxial. L'ensemble des câbles coaxiaux arrive sur ce commutateur, un seul en repart vers le transceiver. C'est une bonne solution, mais souvent on constate que les câbles prennent des positions peu académiques et finissent parfois par présenter des défauts à force d'être manipulés. Sans parler du fait que, la plupart du temps, ce commutateur est fixé au mur, justement pour ne pas bouger et faire souffrir les câbles...

Avec le commutateur LDG DTS-4 (photo 1), vous n'aurez plus besoin de vous contorsionner pour atteindre la commande du commutateur coaxial : celui-ci reste à votre portée. Peu encombrant, voyez la photo 2, il est alimenté en 12 V et sélectionnera l'antenne choisie lorsque vous appuierez sur le bouton correspondant.

**Vous avez un transceiver et plusieurs antennes et vous êtes fatigué de plonger sous la table pour passer d'un aérien à un autre lorsque vous changez de bande ? LDG a une solution : le commutateur DTS-4, commercialisé en France par Radio DX Center. Nous l'avons testé pour vous... et grandement apprécié les services qu'il rend !**



2

## UN COMMUTATEUR À RELAIS

Un commutateur coaxial HF, c'est simple à réaliser, à condition de disposer de relais de qualité. LDG propose une solution prête à l'emploi avec, comme nous allons le voir, un bonus non négligeable en terme de sécurité. Le DTS-4 est un boîtier métallique robuste et peu volumineux (13 x 12 x 8 cm). Il est prévu pour une utilisation à l'intérieur, en aucun cas il ne doit être exposé aux intempéries. Il peut

être associé au DTS-4R (nous n'avons pas testé cette option que l'on voit sur la photo 3) permettant sa commande à distance. Il est prévu pour les bandes HF et le 6 m. Sur les premières, il peut accepter jusqu'à 1 500 W HF ; sur 6 mètres, il est limité (si l'on peut dire !) à 1 kW. Ce commutateur utilise des relais à faibles pertes d'insertion (photo 4). LDG garantit une isolation meilleure que 50 dB entre ses ports (prises antennes).



3



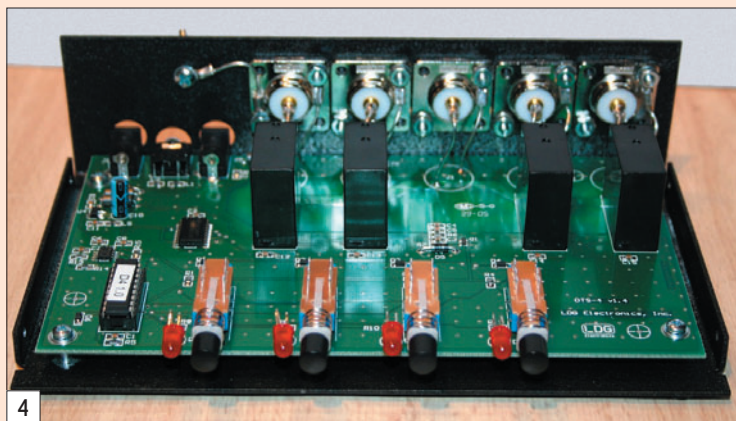

4

Il est alimenté en basse tension (12 V sous 500 mA). Chaque antenne est commandée par un bouton-poussoir de la face avant, la mise en service de l'une d'entre elles étant soulignée par l'allumage d'une LED. Ces antennes peuvent être repérées (utiliser de préférence un crayon) par une inscription sur un rectangle peint en blanc prévu à cet effet, placé au-dessus de chaque poussoir.

Au dos du DTS-4 (photo 5), on trouve 5 prises coaxiales SO-239 : 4 pour les antennes, une (au centre) pour le transceiver. L'alimentation parvient au boîtier par une fiche coaxiale jack, positif au centre. Vous noterez la présence d'une borne à relier à la terre, munie d'un écrou papillon. Il reste encore deux prises. L'une est marquée "Remote Sense", l'autre "Cntl".

- La première, Remote Sense, mettra à la terre toutes les antennes quand vous éteindrez votre transceiver. Pour ce faire, il suffit de récupérer une tension continue (supérieure à 2 V), en général présente sur l'une des prises "Accessoires" de votre équipement et de l'envoyer vers cette prise Remote Sense du DTS-4. Quand ce dernier voit disparaître la tension en question, il met l'ensemble des antennes à la terre... Cette opération peut être réalisée manuellement par une pression des boutons-poussoir 3 et 4 du DTS-4.

- La seconde, Cntl pour "Control", permet de relier ensemble le DTS-4 et l'option DTS-4R par le câble fourni avec ce

dernier. Dans ce cas, le DTS-4 peut être déporté là où arrivent les câbles d'antennes (éventuellement à l'extérieur si on prévoit un boîtier étanche pour le protéger), le DTS-4R se plaçant alors à portée de main de l'opérateur.

### À L'UTILISATION

L'utilisation du DTS-4 est donc très simple. Comme il n'y a pas de bouton "marche-arrêt", le boîtier est sous tension dès que le cordon d'alimentation est raccordé. Pour sélectionner une antenne, il suffit d'appuyer sur le poussoir correspondant. Attention, ne pas changer d'antenne pendant l'émission ! Si vous le faites, le DTS-4 manifesterà son mécontentement en se plaçant dans le mode erreur (4 LED clignotantes). Pour sélectionner le mode "Remote Sense", il suffit de presser simultanément les boutons 1 et 2. Un garde-fou est prévu pour le cas où vous tenteriez de sélectionner une antenne mise à la terre, indiqué par le clignotement des LED 1 et 2.

Le port de commande "Cntl" (relié au boîtier optionnel) est en fait une entrée-sortie à niveau TTL. Elle est donc compatible avec une interface PC et, si le cœur vous en dit, vous pourrez réaliser un petit programme pour piloter ainsi votre DTS-4, les commandes sont fournies dans le manuel.

### QUATRE TRANSCEIVERS, UNE ANTENNE

Est-il possible de faire fonctionner le DTS-4 "à l'envers" ?

Oui, c'est prévu, à condition de ne pas dépasser une puissance de 200 W, ce qui satisfera la plupart des radioamateurs...

Dans ce cas, l'antenne est connectée à la prise habituellement réservée au transcei-

### CONCLUSION

Le DTS-4 est un accessoire utile, évitant de plonger sous la table de trafic ou de se contorsionner pour atteindre un commutateur manuel. Vu sous cet aspect, il apporte un confort indéniable à l'opérateur.



5

ver (marquée TX au dos du DTS-4) et les transceivers (ou récepteurs) connectés aux entrées antennes. On sélectionne alors le transceiver voulu comme on l'aurait fait pour une antenne. Pratique, non ?

Comme son prix est assez modeste (130 euros), la faible différence par rapport au coût d'un commutateur manuel de bonne qualité fait qu'on l'adoptera avec plaisir.

Denis BONOMO, F6GKQ

**LE PREMIER ENDROIT OÙ IL FAUT PROTÉGER UN ENFANT DU SIDA, C'EST DANS LE VENTRE DE SA MÈRE.**

**Unicef. Unissons-nous pour les enfants.**

Grâce à vous, l'Unicef fournit des traitements adaptés aux femmes enceintes afin de réduire la transmission mère-enfant et propose un dépistage volontaire et gratuit afin que 1,3 million de transmissions soient évitées d'ici 2010.

Envoyez vos dons à Unicef - ENFANTS ET SIDA - BP 600 - 75006 Paris  [www.unicef.fr](http://www.unicef.fr)

# Antenne active AOR LA380



1 – L'antenne AOR LA380.

**Q**uand il est impossible d'ériger une antenne extérieure, il ne faut pas tirer immédiatement un trait sur les activités d'écoute : la solution existe, c'est l'antenne intérieure. Beaucoup d'entre nous ont commencé à écouter avec un simple "bout de fil", souvent tendu le long d'un mur, près du plafond. Après tout, mieux vaut ça que rien du tout ! Avec les avancées technologiques, on a vu apparaître les antennes actives, ainsi baptisées car elles intègrent un préamplificateur. Ces antennes sont uniquement destinées à la réception, cela va de soi, et la solution proposée par AOR avec la LA380 ne déroge pas à la règle : ce n'est en aucun cas une antenne d'émission. Ceci étant posé, voyons ce à quoi on peut s'attendre avec une telle antenne.

## UN MOT DE THÉORIE

Sans entrer dans la théorie, l'onde radio dite "électromagnétique" se compose d'un champ électrique (E) et d'un champ magnétique (H) aux plans perpendiculaires. Une antenne de type "boucle magnétique", comme la LA380, va essentiellement capter le champ magnétique.

**Destinée aux radio-écouteurs qui veulent rester discrets, ou qui ne peuvent, pour une quelconque raison, disposer d'un aérien extérieur, l'antenne active AOR LA380 représente une solution de choix, couvrant l'ensemble des bandes jusqu'à 500 MHz. Nos photos le montrent, elle est particulièrement compacte et trouvera sa place dans les placards les plus étroits dans lesquels nous sommes parfois contraints d'abriter l'ensemble du matériel composant notre station...**

C'est intéressant pour plus d'une raison, la principale étant que les parasites industriels ou domestiques, surtout d'origine électrique, seront "atténués" par ce genre d'antenne... Dans notre univers quotidien, où les appareils électroménagers, téléviseurs, ordinateurs, chargeurs et alimentations à découpage sont rois, c'est un atout. De fait, nous en avons eu la preuve lors de nos essais, les perturbations reçues étaient moins importantes avec l'antenne LA380 qu'avec le fil qui a servi de témoin.

Avec ce genre d'antenne, la réception est à son maximum lorsque le plan contenant la boucle est perpendiculaire au signal reçu (imaginons l'onde traversant la boucle). Si on présente le profil de la boucle en direction de l'émetteur, on affaiblit le signal. On pourra mettre à profit cette caractéristique pour atténuer des signaux indésirables.

## PRÉSENTATION

L'antenne AOR LA380 est présentée dans un carton qui contient :

- la boucle, solidaire d'un boîtier de réglage contenant une partie de l'électronique (préampli et circuits d'accord),
- un boîtier électronique de support, contenant l'autre partie de l'électronique (régulation d'alimentation),
- une alimentation (bloc secteur). Cette alimentation secteur peut être remplacée par une source de 9 à 15 V, délivrant 50 mA.

La notice, en anglais, est composée de 4 pages.

L'antenne, d'un diamètre de 30 cm, est un tube d'aluminium dans lequel passent les conducteurs formant la boucle magnétique. Elle se fixe

sur son support à l'aide d'une prise BNC. Par ailleurs, c'est grâce à cette BNC que l'on peut faire pivoter l'antenne sur son support, une solution simpliste s'il en est ! Le tout est stable, grâce au poids du boîtier support réalisé en fonte d'aluminium. C'est sur ce boîtier support que se trouvent le bouton-poussoir marche-arrêt et le témoin (LED) de mise sous tension. Sur l'autre boîtier, celui qui est solidaire de la boucle, on trouve un commutateur à 5 positions :

- 40 kHz ;
- 60 kHz ;
- 3 à 10 MHz ;
- 9 à 40 MHz ;
- Others (autres)

Les deux premières positions ne nous offriront qu'un intérêt assez limité : elles concernent des stations de signaux horaires, au Japon et en Angleterre. Les deux suivantes permettent de couvrir les bandes correspondantes. La dernière position "Others", couvre toutes les fréquences de 60 kHz à 3 MHz et de 40 à 500 MHz.

## UTILISATION

Sur la prise BNC du support, vous raccorderez le récepteur au moyen du cordon coaxial d'un mètre, fourni avec l'antenne. Nous avons bien dit "récepteur" ; si vous utilisez la LA380 avec un émetteur-récepteur, prenez toutes vos dispositions pour ne pas passer accidentellement en émission, vous détruiriez de ce fait le préamplificateur...

En lisant ce qui précède, vous l'aurez compris, l'antenne est bâtie autour d'un préamplificateur à large bande. On accorde son entrée à l'aide du circuit composé par la boucle et un CV. La sélectivité est très importante, le réglage du CV sur la fréquence



2 – Testée ici avec un FT-990.

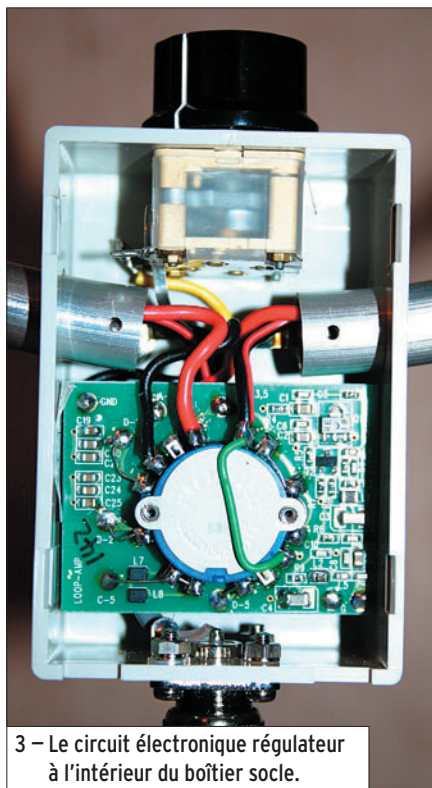

3 – Le circuit électronique régulateur à l'intérieur du boîtier socle.

voulue est donc pointu : c'est intéressant si le récepteur est, par nature, peu sélectif comme certains matériels grand public ou de gamme plutôt moyenne. Il n'y a aucune difficulté pour procéder à l'accord auditif, le son (souffle ou émission) monte brutalement et redescend tout aussi vite dès que l'on a dépassé la bonne position du CV.

Pour utiliser la LA380, rien de plus simple : choisissez votre fréquence de réception, positionnez le commutateur de l'antenne sur la bonne gamme, tournez lentement le CV placé sur le haut du boîtier préamplificateur (sa course est de 180°) de façon à obtenir le maximum de signal reçu. Ne négligez pas d'affiner ce réglage, les dB chutent de façon spectaculaire quand le CV n'est pas bien ajusté, nous avons constaté jusqu'à 25 dB d'écart sur 7 MHz de part et d'autre de la bonne position.

Le prêt de la LA380 ne nous a été consenti que pour une petite semaine pendant laquelle la propagation était exécrable sur les bandes hautes. Nous avons donc fait l'essentiel de nos essais sur 3,5 et 7 MHz, à l'écoute de stations radioamateurs. Il est étonnant de voir le résultat que l'on peut obtenir avec cette antenne : placée devant le FT-990 de la station, il n'y avait pas photo entre elle et un fil de 5 mètres parcourant une partie du demi-périmètre de la pièce ! Des signaux jusqu'à 59+30 sur le S-mètre du 990 en 80 m, avec une antenne de taille ridicule...

Profitant de la présence d'un bavard impénitent, nous avons relevé l'atténuation procurée par le positionnement de la boucle à 90° : environ 20 dB, ce n'est pas mal du tout ! Mais c'est aussi fonction de l'éloignement de la station écoutée : l'onde de sol peut être très fortement atténuée, l'onde venant des couches ionosphériques un peu moins.

L'ennui, avec les antennes intérieures, c'est qu'elles voisinent avec les ordinateurs et autres matériels électroniques très polluants : si le fil ne permet pas de se débarrasser du bruit ainsi généré,

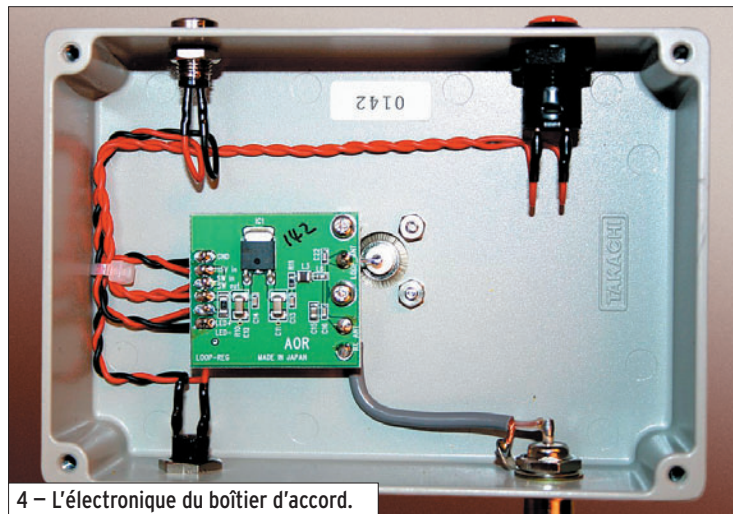

4 – L'électronique du boîtier d'accord.

l'antenne boucle, elle, tire un peu mieux son épingle du jeu. Malgré tout, ne vous attendez pas à des miracles. Et surtout, n'allez pas chercher à comparer cette antenne à un aérien extérieur ! Quant à la résistance aux signaux forts, elle semble bien établie. Le constructeur annonce un IP3 de +10 dBm en se gardant toutefois de préciser les conditions de la mesure. Quant au gain, toujours annoncé par le constructeur, il est de 20 dB entre 10 kHz et 250 MHz.

Pour la position "Others", nous avons fait l'essai sur les stations de radiodiffusion en GO et sur la balise radiocompas (NDB) de Rennes sur 349 kHz. Dans ce dernier cas, la réception est 15 dB supérieure à celle obtenue sur l'antenne filaire intérieure (-30 dB par rapport à l'antenne filaire extérieure). Tous ces relevés sont effectués avec un atténuateur au pas de 1 dB et calibré...

Ah, oui ! Qu'en est-il des bandes VHF et UHF ? Nous avons fait quelques essais : pas question de comparer

à une discône extérieure et haut perchée mais, si on met la LA380 en compétition avec une simple antenne télescopique (ou le petit "boudin" en caoutchouc de certains portatifs), elle sort gagnante, nous avons pu le vérifier sur les fréquences aviation. En UHF, ce fut moins évident mais force est de constater que la réception demeure correcte...

### CONCLUSION

Alors, elle est pour qui cette antenne active ? Nous l'avons écrit en introduction : pour tous ceux qui ne peuvent disposer d'une antenne extérieure, ou qui veulent rester discrets. Et ceux qui possèdent un récepteur de qualité très moyenne, dont la sélectivité laisse à désirer, en tireront davantage profit car le Q élevé de la LA380 apporte un remède aux faiblesses de leur équipement, en particulier pour la protection vis-à-vis des signaux hors bande. Les produits de la marque AOR sont commercialisés par GES.

Denis BONOMO, F6GKQ

**COURS DE TÉLÉGRAPHIE**

### Cours audio de télégraphie

Cours de CW en 20 leçons sur 2 CD-ROM et un livret

Ce cours de télégraphie a servi à la formation de centaines d'opérateurs radiotélégraphistes. Adapté des méthodes utilisées dans l'Armée, il vous amènera progressivement à la vitesse nécessaire au passage de l'examen radioamateur...

**Bon de commande page 77 de ce numéro**

**SRC - 1, tr. Boyer - 13720 LA BOUILLADISSE - Tél.: 04 42 62 35 99**

# Réalisez un préampli sélectif 1 090 MHz



## FONCTION

Mais à quoi peut bien servir un préampli sélectif pour la bande 1 090 MHz ? Tout simplement pour une application aéronautique, afin d'accroître les performances du Kinetic Avionic SBS-1, un récepteur "radar virtuel" présenté dans MEGHERTZ magazine N° 273. Notons que ce préampli pourra également être utilisé avec la version professionnelle, le SBS-2...

## CARACTÉRISTIQUES

Gamme de fréquence : 1 090 MHz  
 Bande passante à -3 dB : 1 070 MHz à 1 113 MHz  
 Gain : 32 dB, peut être réduit grâce à l'atténuateur optionnel  
 Sensibilité : -140 dBm (mode USB)  
 Facteur de bruit : 0,8 dB  
 Alimentation : 8 à 15 V externe ou via le câble de sortie

## SCHÉMA DE PRINCIPE

Il est donné par la figure 2.

## IMPLANTATION DES COMPOSANTS

Les composants sont implantés des deux côtés du circuit imprimé :

**Pour obtenir d'excellents résultats en réception UHF/SHF, rien de tel qu'un bon préampli, disposé au plus près de l'antenne. La réalisation présentée ici est un peu spéciale puisqu'elle est destinée au SBS-1 de Kinetic Avionic dont elle va sérieusement accroître les performances ! Rappelons que le rôle d'un préampli consiste également à compenser les pertes occasionnées par le câble coaxial, pertes non négligeables à 1 GHz.**

## RÉALISATION

- Ajuster le circuit aux dimensions du boîtier.
- Percer le boîtier afin d'y installer les prises d'entrée et sortie, l'axe des pinoches est positionné à 10 mm du fond du boîtier (côté CMS).
- Percer les pastilles du circuit à l'aide d'un forêt de 0,8 mm, 1 mm pour la pastille de masse du filtre.
- Implanter les deux rivets de traversée pour le transistor.
- Souder le circuit dans le boîtier, en commençant par souder les pinoches des prises d'entrée sortie, puis souder le plan de masse sur tout le tour, y compris sur la face opposée de l'arrière des pinoches, (sinon il y aura une rupture d'impédance).

- Côté CMS (figure 3).
- Côté plan de masse (figure 4).

Le circuit imprimé est reproduit sur la figure 5.

## LISTE DES COMPOSANTS

Elle est résumée dans le tableau 1.

Désignation	Valeur	Remarques
C1 C2 C3 C4 C5 C6.....	8,2 pF .....	CMS 805
C7 C8 C9 C10 C11.....	1 nF .....	CMS 805
C12 C13 C14 .....	4,7 uF.....	CMS tantale
C20 C21 .....	22 uF .....	Chimique radial
R1 .....	39 .....	CMS 805
R2 .....	150 .....	CMS 805
R3 R6 .....	47 .....	CMS 805
R4 .....	10 k.....	ajustable CMS cermet série 3314G
R5 .....	10 k.....	CMS 805
R7 .....	atténuateur.....	CMS 805
R8 R9.....	optionnel .....	CMS 805
T1.....	MGF1302 .....	—
D1.....	LL4148 .....	4148 CMS
D10.....	1N4148.....	—
L1.....	6 spires .....	jointives fil 0,2 mm sur diamètre 1 mm
L2 L3.....	0,1 uH.....	CMS
FH1.....	filtre hélice.....	5HW-109060A
IC1.....	ERA3.....	—
IC10.....	78L05.....	régulateur 5 V
IC11 .....	ICL7660 .....	—
Boîtier fer étamé.....	Shubber 74 x 37 x30	
2 prises N ci.....	à souder sur le boîtier	
Bypass .....	1 nF .....	à souder sur le boîtier
2 rivets de traversée ...	0,8 mm .....	—
Circuit époxy .....	FR4 0,8 mm....	F1JGP

Tableau 1 – Liste des composants.



# RÉALISATION

matériel

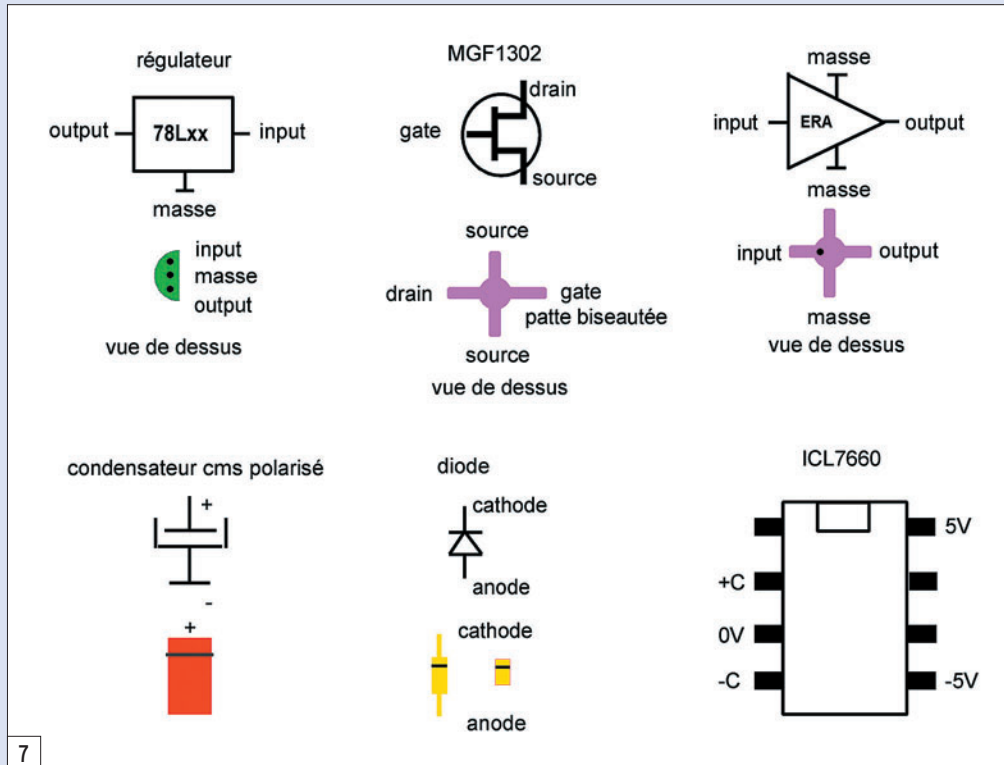

## PHOTOS

Afin d'aider les lecteurs à réaliser au mieux ce préampli, nous présentons ici deux photos du prototype :

- Vu côté CMS (figure 8).
- Vu côté plan de masse (figure 9).

## RELEVÉS DE LA BANDE PASSANTE POUR 1 090 MHz

L'auteur tient ici à remercier F1NYN pour la photo figure 10.

Marqueur N° 1 : 1 090 MHz gain 32 dB (12 dB + 20 dB atténuateur d'entrée).

Marqueur N° 2 : 950 MHz atténuation de 26 dB la bande GSM.

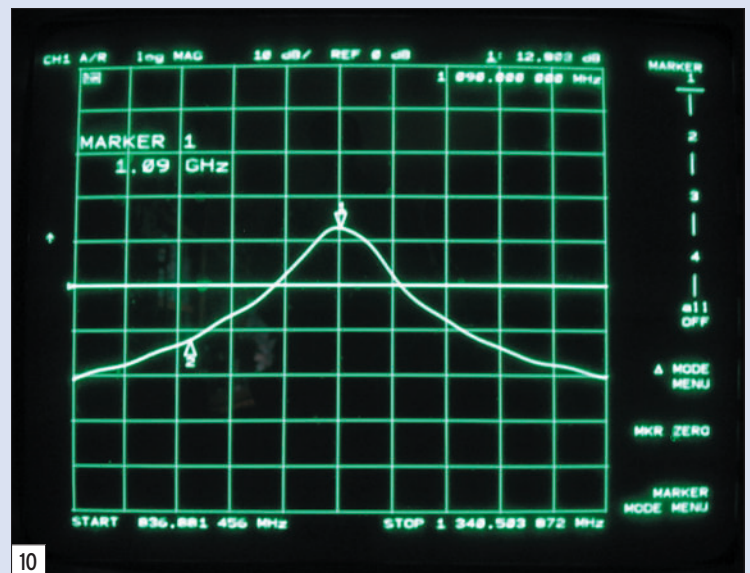
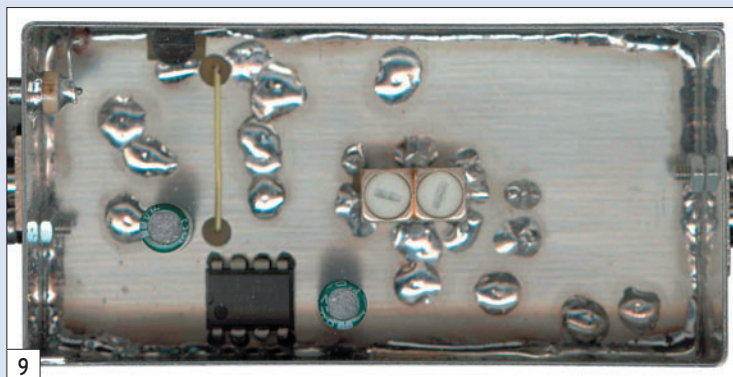
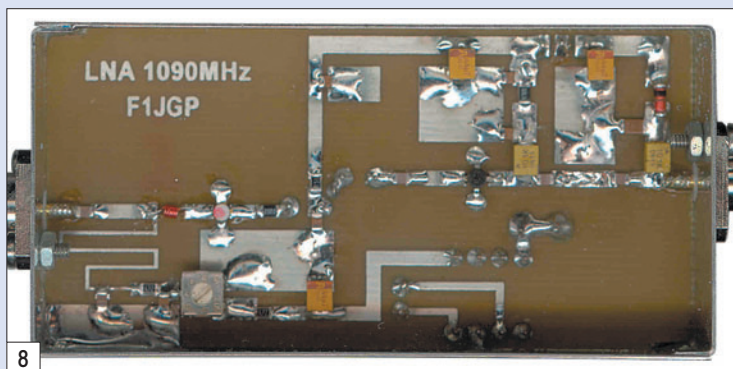

(-2,5 V) et connecter une charge 50 ohms sur l'entrée et la sortie.

- Mettre sous tension et vérifier la présence de la tension de 5 V en sortie du régulateur 78L05.
- Vérifier que le courant de repos de l'ampli ERA3 est de l'ordre de 30 mA (3,5 V en sortie de la résistance d'alimentation R6).

- Régler le courant de repos du premier étage à 15 mA à l'aide de la résistance ajustable (2,7 V en sortie de la résistance d'alimentation R2).
- Connecter la sortie du préampli sur le récepteur et l'entrée sur un générateur, une balise et régler le filtre hélice au maximum de signal reçu.
- Coller un morceau de mous-

se graphitée à l'intérieur du couvercle utilisé côté CMS afin d'éviter des résonances parasites.

## BROCHAGES DES COMPOSANTS

Les brochages des différents composants sont reproduits sur la figure 7.

## COMPOSANTS

Tous les composants sont disponibles, me contacter pour obtenir les coordonnées des distributeurs. Je peux fournir le circuit imprimé sur demande. Bonne réalisation !

Patrick FOUQUEAU, F1JGP  
Patrick.fouqueau@wanadoo.fr

**SCANNERS**  
RADIOCOMMUNICATIONS  
tout ce que vous avez toujours voulu savoir sur l'écoute.  
Bon de cde page 77

**SI VOUS AVEZ MANQUÉ CE NUMÉRO SPÉCIAL,**  
vous pouvez le commander sur CD à :  
**SRC éditions - 1, tr. Boyer**  
**13720 LA BOUILLADISSE**  
Tél. : 04 42 62 35 99 - Fax : 04 42 62 35 36

# LA METEOROLOGIE AVEC **DAVIS**

Les STATIONS METEOROLOGIQUES DAVIS offrent précision et miniaturisation, alliées à une technologie de pointe. Que vos besoins soient d'ordre professionnel ou privé, l'un de nos modèles vous offrira une solution pratique et souple.

**6150 - VANTAGE PRO** - Station météo de nouvelle génération conçue selon les toutes dernières technologies. Grand afficheur LCD de 90 x 150 mm rétro-éclairé avec affichage simultané des mesures de tous les capteurs, icônes, graphiques historiques, messages. Intervalle de mesure : 2,5 secondes. Algorithme sophistiqué de prévision prenant également en compte le vent et la température. Capteurs déportés à transmission radio jusqu'à 250 m (et plus avec relais). 80 graphiques et 35 alarmes disponibles sans ordinateur.  
**Mesures :** •Pression barométrique •Prévisions •Températures intérieure et extérieure •Humidité intérieure et extérieure •Index de cha-

leur •Point de rosée •Phases de la lune •Pluviométrie avec cumul minutes, heures, jours, mois, années et tempêtes •Pluviométrie des 24 dernières tempêtes •Direction et vitesse du vent •Abaissement de température dû au vent •Heure et date •Heures des levers et couchers de soleil.  
**Avec capteur solaire optionnel :** •Evapotranspiration journalière, mensuelle, annuelle •Intensité d'irradiation solaire •Index température-humidité-soleil-vent.  
**Avec capteur UV optionnel :** •Dose UV •Index d'exposition UV.  
**6150-C** - Station identique mais capteurs avec liaison filaire.

**NOUVEAU**

- Icône désignant la donnée affichée sur le graphique.
- Rose des vents à 16 directions avec direction instantanée du vent et direction du vent dominant.
- Affichage de la direction du vent (résolution 1°) ou de la vitesse du vent.
- Icône d'alarme pour 35 fonctions simultanées avec indicateur sonore.
- Graphique des mini ou maxi des dernières 24 heures, jours ou mois. Environ 80 graphiques incluant l'analyse additionnelle des températures, précipitations, vents, pressions barométriques sans la nécessité d'un ordinateur.
- Echelle verticale variant selon le type de graphique.
- Message détaillé de prévision (environ 40 messages).
- Indication de donnée instantanée ou mini/maxi pour les 24 derniers jours, mois ou années.
- Icônes de prévision (soleil, couvert, pluie ou neige).
- Icône des phases de la lune (8 quartiers).
- Affichage date et heure courante ou des mini/maxi ou heure des levers et couchés de soleil.
- Flèche de tendance de variation de la pression barométrique à 5 positions.
- Zone d'affichage fixe montrant en permanence les variations les plus importantes.
- Zone d'affichage variable : •température interne ou additionnelle ou humidité du sol ; •humidité interne ou additionnelle, index UV ou arrosage foliaire ; •refroidissement dû au vent, point de rosée ou deux indices différents de chaleur.
- Touche +/- facilitant la saisie.
- Touche permettant le déplacement dans les graphiques ou affichage des mini/maxi.
- Total mensuel ou annuel des précipitations, taux de précipitation, évapotranspiration ou intensité d'irradiation solaire.
- Pluviométrie journalière (ou précipitation pendant la tempête en cours).
- Icône parapluie apparaissant lorsqu'il pleut.

**7425EU - WEATHER WIZARD III**

- Température intérieure de 0 à 60°C
- Température extérieure de -45 à 60°C
- Direction du vent par paliers de 1° ou 10°
- Vitesse du vent jusqu'à 282 km/h
- Vitesse du vent maximum mesurée
- Abaissement de température dû au vent jusqu'à -92°C, et abaissement maximum mesuré
- Alarmes température, vitesse du vent, chute de température due au vent et heure

**Options**

- Relevé journalier et cumulatif des précipitations en utilisant le pluviomètre

**7440EU - WEATHER MONITOR II**

- Température intérieure de 0 à 60°C
- Température extérieure de -45 à 60°C
- Direction du vent par paliers de 1° ou 10°
- Vitesse du vent jusqu'à 282 km/h
- Vitesse du vent maximum mesurée
- Abaissement de température dû au vent jusqu'à -92°C, et abaissement maximum mesuré
- Pression barométrique (avec fonction mémoire)
- Taux d'humidité intérieure + mini-maxi
- Alarmes température, vitesse du vent, chute de température due au vent, humidité et heure
- Alarme de tendance barométrique pour variation de

**Options**

- 0,5 mm, 1,0 mm ou 1,5 mm de mercure par heure
- Eclairage afficheur
- Relevé journalier et cumulatif des précipitations en utilisant le pluviomètre
- Taux d'humidité extérieure et point de rosée en utilisant le capteur de température et d'humidité extérieures

**CARACTERISTIQUES COMMUNES Wizard III, Monitor II**

- Températures mini-maxi
- Tous les mini-maxi enregistrés avec dates et heures
- Pendule 12 ou 24 heures + Date
- Dimensions 148 x 133 x 76 mm
- Fonctions supplémentaires**
- Données visualisées par "scanning"
- Lecture en système métrique ou unités de mesure américaines
- Alimentation secteur et sauvegarde mémoire par pile
- Support de fixation réversible pour utilisation sur un bureau, une étagère ou murale
- Options**
- Mémorisation sur ordinateur, analyse et tracés de courbes en utilisant Weatherlink

— Catalogue DAVIS sur demande —

**GENERALE ELECTRONIQUE SERVICES**  
 205, rue de l'Industrie - Zone Industrielle - B.P. 46 - 77542 SAVIGNY-LE-TEMPLE Cedex  
 Tél.: 01.64.41.78.88 - Télécopie: 01.60.63.24.85 - Minitel: 3617 code GES  
 http://www.ges.fr — e-mail: info@ges.fr

G.E.S. - MAGASIN DE PARIS: 212, avenue Daumesnil - 75012 PARIS - TEL.: 01.43.41.23.15 - FAX: 01.43.45.40.04  
 G.E.S. OUEST: 1 rue du Coin, 49300 Cholet, tél.: 02.41.75.91.37 G.E.S. COTE D'AZUR: 454 rue Jean Monet - B.P. 87 - 06212 Mandelieu Cedex, tél.: 04.93.49.35.00 G.E.S. LYON: 22 rue Tronchet, 69006 Lyon, tél.: 04.78.93.99.55  
 G.E.S. NORD: 9 rue de l'Alouette, 62690 Estrée-Cauchy, tél.: 03.21.48.09.30

Prix revendeurs et exportation. Garantie et service après-vente assurés par nos soins. Vente directe ou par correspondance aux particuliers et aux revendeurs. Nos prix peuvent varier sans préavis en fonction des cours monétaires internationaux. Les spécifications techniques peuvent être modifiées sans préavis des constructeurs.

NIR •0101•IC

# Réalisez un lampemètre universel



1

**A**vec l'article qui suit, vous aussi, aujourd'hui, vous pourrez réaliser votre lampemètre universel. La philosophie de l'auteur est de confectionner du matériel neuf avec du vieux, pour une raison de "QSJ"\* minimum en employant du matériel de récupération. Ce lampemètre a coûté environ 120 euros pour l'achat des poignées, inverseurs miniatures, ampoules de cadran, et fil de câblage. Il n'y a aucune raison pour que cela vous coûte plus cher, en cherchant bien dans vos réserves, quitte à récupérer sur des vieux appareils, dont vous ne vous servez plus ou à l'état d'épave, ce qui a été le cas pour ce lampemètre (suivant le bon vieux dicton français, "déshabiller Pierre pour habiller Paul").

## ASPECT EXTÉRIEUR

La photo 1 représente l'ensemble du lampemètre dont les dimensions (hors pieds et poignées) sont les suivantes : hauteur 220 mm, largeur 320 mm, profondeur 150 mm, poids environ 4,5 kg. Des poignées ont été placées sur le dessus et en face avant, autant pour le coup d'œil, que pour faciliter la manipulation ou le transport.

**Depuis que la Radio existe, il y a toujours eu des passionnés qui ont éprouvé le besoin de réaliser leur propre matériel. Mais il est prouvé qu'aujourd'hui certains ne veulent plus entendre parler des tubes, car pour eux, seuls les semi-conducteurs comptent. Pour d'autres touche-à-tout, comme l'auteur, qui disposent de matériel de surplus et autres à tubes, un appareil de mesure comme celui décrit dans cet article est indispensable pour la maintenance, et présente l'assurance d'utiliser des tubes en parfait état.**

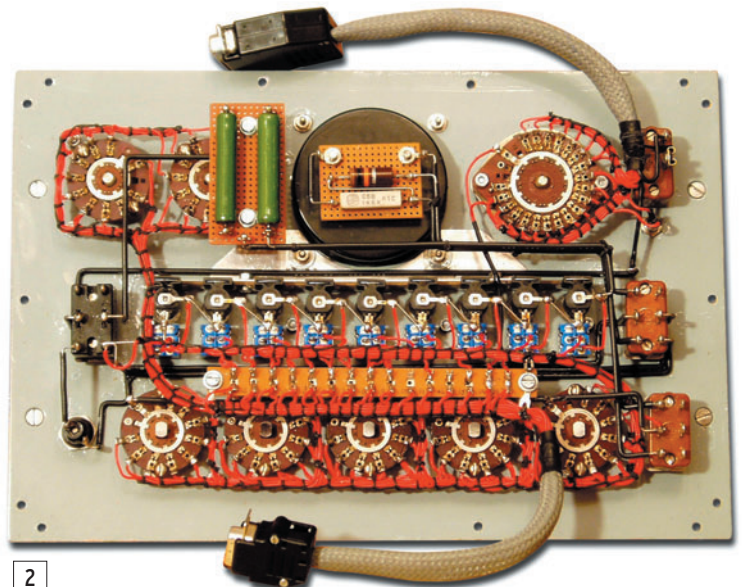

2

## ÉBÉNISTERIE

L'ébénisterie (photo 5), qui supporte la face avant et le dessus, est un petit boîtier en contre-plaqué de 10 mm teinté acajou et vernis. On peut voir aussi, à l'intérieur, le transfo utilisé dans le montage. Le petit transfo qui se trouve à sa droite n'est autre qu'un transfo dont il n'est utilisé que l'enroulement 110 V car le transfo principal est du type américain (RCA) 110 volts lui aussi. Cette combinaison permet, comme vous l'avez deviné, de faire fonctionner l'ensemble en 220 V en plaçant les deux enroulements en série. Dans le fond, en bas à gauche, on distingue aussi le porte-fusible secteur (1 A) et le fil de liaison, muni d'une cosse, qui va se connecter à l'interrupteur (ON - OFF secteur) de la face avant.

## FACE AVANT

(photo 1 et photo 2, vue côté câblage)

La face avant est constituée d'une plaque de Duralumin de 2,5 mm d'épaisseur, peinte de couleur gris acier, aux dimensions suivantes : hauteur 200 mm, largeur 300 mm.

Cette plaque supporte, en partant du haut à gauche et en allant vers la droite, les commandes suivantes : interrupteur secteur plus voyant, le commutateur de distribution tension filament, le galvanomètre de contrôle (50 mA, dont le dessin du cadran est donné en figure 7) et les deux commutateurs 9 positions pour la commutation filament (FO et F1).

En dessous, nous trouvons, toujours dans le même sens de description : un inverseur C.C. (court-circuit) en position haute et débit (courant dans le tube) en position basse, puis un petit panneau comportant en haut 9 ampoules (correspondant aux 9 broches du tube), qui permettent de visualiser un court-circuit entre électrodes du tube en TEST. Dessous, nous trouvons une rangée de 9 petits inverseurs permettant d'ouvrir le C.C. entre tel ou tel élément du tube. En bout, un inverseur qui est la manette de TEST (inverseur comportant un rappel automatique sur la position OFF)

\* QSJ, symbole du code "Q" utilisé par les radioamateurs exprimant le budget alloué pour une dépense.



# RÉALISATION

## matériel

obligeant à le maintenir appuyé pour autoriser le TEST. Au dernier rang, nous trouvons un inverseur Tn (tension normale) en position haute, et Tr (tension réduite) en position basse, à utiliser suivant le type de tube : Tn pour les tubes supportant 150 V HT et plus, Tr pour les tubes sup-

et 30 mA tube faible mais bon, entre 30 et 50 mA tube excellent, ceci pour "Tn" tension normale. En "Tr" tension réduite, entre 0 et 3 mA tube à rejeter, entre 3 et 6 mA tube vraiment faible, entre 6 et 9 mA tube faible mais bon, et entre 9 et 15 mA tube excellent.

tube crayon), miniature 7 broches, Rimlock 8 broches, Octal 8 broches US, Transcontinental 8 broches, 5 broches et 4 broches des années 1900.

Ceci permet le contrôle de tubes des années 1900 à nos jours, sans parler qu'avec la fabrication d'adaptateurs, il est possible d'en tester de nom-

0 V, suivant l'opération effectuée et le type de tube testé.

## RÉALISATION

Pour ce qui est de la réalisation, rien de bien sorcier ! Il faut juste un peu de goût dans son travail et dans la présentation, admettre dès le départ "qu'il y a de la ficelle à étaler"



3

portant une HT inférieure à 150 V. À la suite, une rangée de 5 commutateurs à 9 positions qui sont les commutateurs (cathode, grille G1, grille G2, grille G3 et plaque) distribuant une tension sur les broches "x..." du tube. Pour finir, nous voyons le fusible 50 mA en protection pour le 150 V. Pour ce qui est du dessin du cadran **figure 7**, à coller sur le cadran d'origine de galvanomètre 70 x 70 de 50 mA, il faut interpréter pour la fonction débit, les 3 échelles Rouge, Jaune, Vert, comme suit :

- Rouge tube à rejeter.
- Jaune entre 10 et 20 mA tube vraiment faible, entre 20

## PLATINE SUPPORTS DE TUBES

(**photo 3** et **photo 4**, vue côté câblage)

Passons maintenant à la platine supports de tubes. Tout comme la face avant, cette dernière est des mêmes matière et couleur. Ses dimensions sont : longueur 200 mm et largeur 120 mm. Elle est munie de 14 supports de tubes qui sont :

- Sur la rangée du fond de gauche à droite : subminiature rectangulaire 7 fils en ligne, Noval 9 broches, Loctal 8 broches US, 7 broches US, 5 broches US, 4 broches US.
- Sur la rangée avant, subminiature rond 8 broches (dit

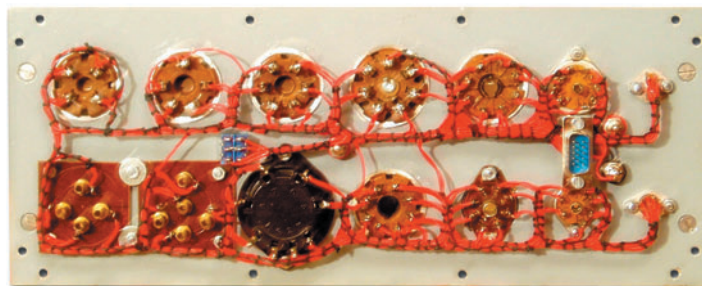

4

breux autres, de tous genres. La **photo 6** montre un adaptateur, conçu pour mes besoins, présenté à titre de suggestion (d'où le nom de cet appareil, "Lampemètre universel").

Sur la platine il apparaît une douille rouge et une noire sur la gauche dont nous verrons l'utilité dans le paragraphe "Utilisation de l'appareil". L'autre douille rouge, au centre, est la sortie corne. La connexion au tube se fait à l'aide d'un fil de 20 cm de long équipé d'une fiche banane à une extrémité et d'une pince croco à l'autre, pour le test des tubes surmontés d'une corne de sortie. À la droite de cette douille, un petit inverseur permet la commutation d'alimentation pour la corne en HT ou

et par conséquent ne pas brûler les étapes. Travaillez d'une façon méthodique, pour éviter toute erreur de câblage, et vous constaterez avec plaisir que fabriquer un lampemètre est un jeu d'enfant, avec juste le défaut de prendre beaucoup de temps pour sa réalisation (de 8 à 15 jours, voire plus, suivant le temps qui lui est consacré).

En ce qui concerne le câblage, rien de compliqué. Pour les supports de tubes, on relie la broche 1 avec les autres 1, la broche 2 avec les autres 2, la broche 3 avec les autres 3 et ainsi de suite pour tous les supports. Il en sera de même pour les 7 commutateurs, le reste du câblage est tout à fait banal.



5



6

# RÉALISATION

matériel

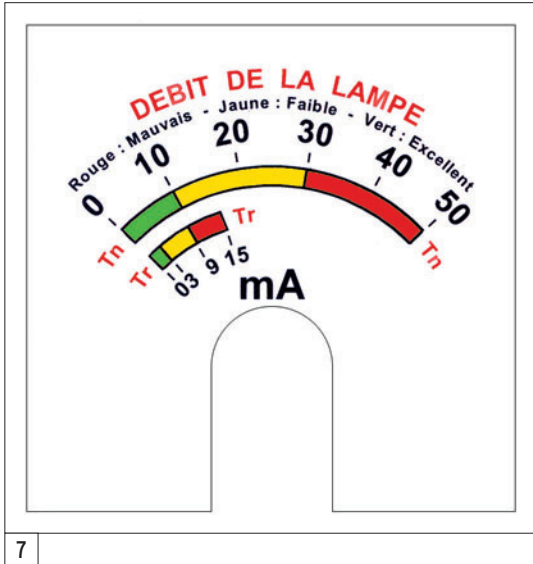

7

## ANALYSE DES SCHÉMAS

(figures 8 à 16)

Vu la simplicité de réalisation de l'appareil, les schémas parlent d'eux-mêmes. Nous ne nous étendrons donc pas sur le sujet. La figure 12 donne le schéma de principe du lampemètre.

## UTILISATION DU LAMPÈMÈTRE

Avant d'entreprendre le TEST d'un tube, la première des choses à faire est de se munir d'un lexique de lampes radio. On place ensuite tous les commutateurs sur zéro, l'inverseur C.C. en position haute. On fera de même avec les 9 petits inverseurs du panneau central, puis on passe sur (ON) côté secteur. On baissera l'inverseur TEST et on vérifiera que les 9 ampoules sont bien toutes allumées qu'il n'y en a pas une d'éteinte, par faux contact ou grillée. On relâche l'inverseur TEST et on enfiche le tube à tester dans le support correspondant (pour notre exemple nous utiliserons une penthode "6F6" Octal 8 broches).

En abaissant l'inverseur TEST, nous observons dans un premier temps que seules les ampoules 1, 7, 8, 9 s'allument, ce qui est normal puisque nous avons un C.C. au niveau du filament entre les électrodes 2 et 7. Abaissons maintenant le petit inverseur N° 2 ou N° 7 du panneau central pour ouvrir le C.C. filament, et nous constatons que toutes les

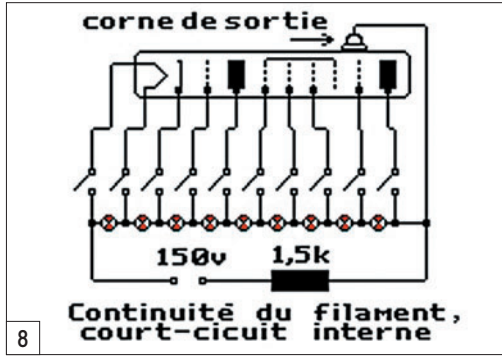

8

ampoules s'allument vu qu'il n'y a pas d'autre C.C. Dans le cas contraire où d'autres am-

poules seraient encore éteintes après cette opération, cela indiquerait un autre C.C. entre deux électrodes. Suite à cela, on utiliserait la même méthode que pour le filament afin de l'éliminer, et admettre que le tube est inutilisable. (Mais attention ! Certains tubes ont des C.C. inter-electrodes volontaires d'où l'intérêt d'avoir en mains un lexique de lampes radio).

En ce qui concerne les tubes surmontés d'une corne, comme dit plus haut dans la partie "Platine support de tubes", on fera la connexion avec un petit câble, et on passera l'inverseur qui se trouve à droite sur la platine en position FO pour

ce type de contrôle. Comme vous le voyez, ce lampemètre en utilisation pour contrôle C.C. est d'une très grande souplesse et simple à opérer.

Après avoir fait le contrôle isolement cathode/filament, nous allons passer maintenant au contrôle de son débit, afin d'avoir la garantie qu'il est en parfait état. Le lexique nous indique que les éléments du tube sont connectés aux broches suivantes (lecture dans le sans des aiguilles d'une montre vu côté broches) :

- Broche 1 = NC ou masse,
  - Broche 2 = F1,
  - Broche 3 = plaque,
  - Broche 4 = G2,
  - Broche 5 = G1,
  - Broche 6 = NC,
  - Broche 7 = F0,
  - Broche 8 = cathode,
- ... que la tension filament est de 6,3 V, et la H.T. de 250 V.

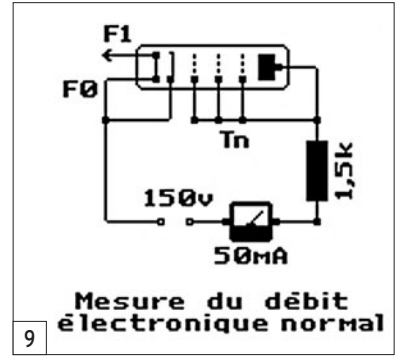

9

Mesure du débit électronique normal

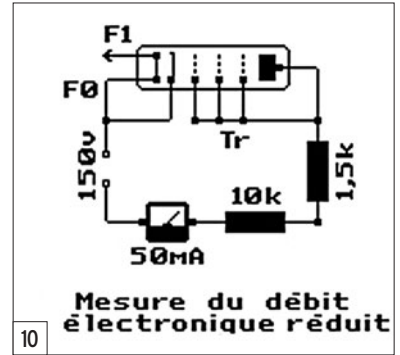

10

Mesure du débit électronique réduit

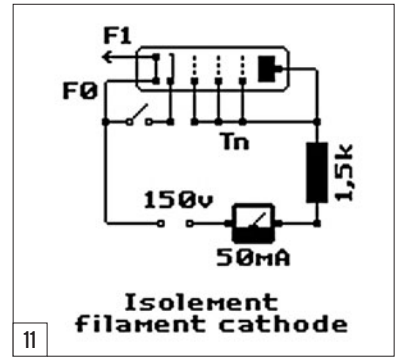

11

Isolement filament cathode

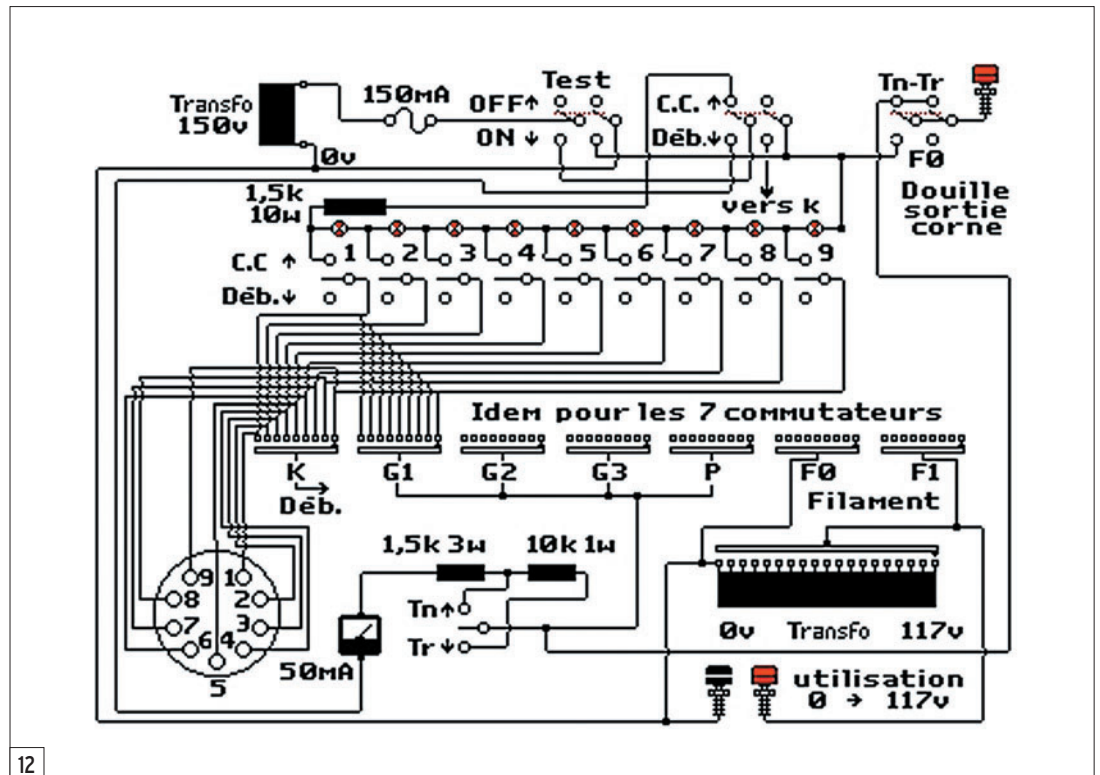

12

# RÉALISATION

matériel

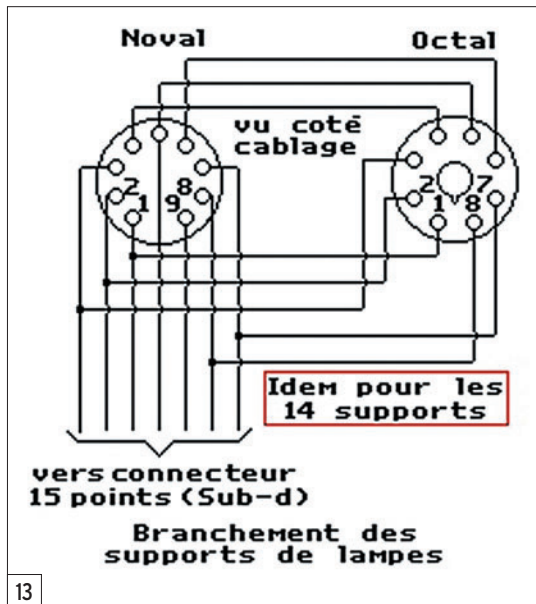

13

Nous programmerons donc le commutateur tension filament sur 6,3 V, le commutateur F1 sur 2, le commutateur cathode sur 8, le commutateur G2 sur 4, et ainsi de suite pour toutes les broches du tube. On abaissera ensuite l'inverseur C.C./Débit "position débit", on s'assura que l'inverseur Tn/Tr est en position "Tn" (tension normale), que tous les petits inverseurs du panneau central sont en position basse pour se désolidariser du circuit C.C. L'appareil est alors prêt à faire la mesure en débit. Il ne reste plus qu'à appuyer sur l'inverseur TEST pour lire le débit, qui doit être de l'ordre de 40 mA si le tube est bon. Tout comme pour le TEST C.C. on constate la simplicité d'utilisation.

Un détail particulièrement important à bien prendre en compte ! Pour les tubes supportant une tension H.T. égale

ou supérieure à 150 V, nous commuterons sur "Tn" (tension normale), et pour les tubes de tension H.T. inférieure à 150 V, nous commuterons sur "Tr" (tension réduite). À ne pas oublier !

Quant aux tubes surmontés d'une corne, là aussi il faut faire très attention. En général, la corne représente une grille ou la plaque, mais... en d'autres cas, cette sortie est la cathode, comme par exemple sur des vieux tubes du genre F 215, E 424, etc. Il faudra donc commuter le petit inverseur de la platine support de lampes sur H.T. s'il s'agit d'une sortie grille ou plaque, et FO s'il s'agit d'une sortie cathode.

Revenons maintenant à nos deux douilles rouge et noire, à la gauche de la platine support de tubes. Celles-ci sont reliées au commutateur tension filament, et nous mettent à disposition les 19 tensions

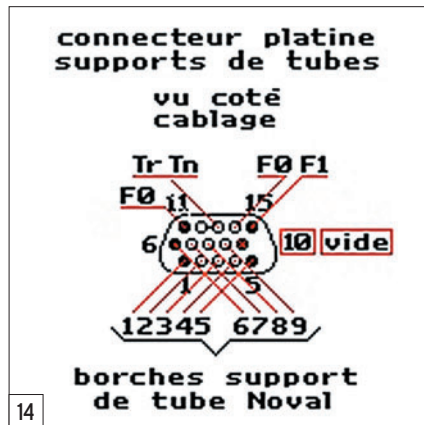

14

entre 0 et 117 V. Avec l'adaptateur décrit figure 16, nous pourrions vérifier ainsi le bon fonctionnement des ampoules à vis ou baïonnette, les néons à vis ou baïonnette, des midjets à vis ou baïonnette, petits matériels que l'on trouve pratiquement toujours sur des appareils à tubes, civils ou de surplus militaires.

## NE BAISSÉZ PAS LES BRAS !

En lisant cet article, il est possible que des lecteurs intéressés par cette réalisation, baissent les bras en partant du principe que le transfo étant, pour ainsi dire, le cœur de l'appareil, et qu'ils n'en disposent pas, l'entreprise du lampemètre est terminée...

Et bien, non ! Vous avez certainement dans vos réserves un bon vieux transfo de poste de télé, équipé d'un répartiteur de tension 110, 120, 130, 150, 220 V... Voilà, le tour est joué ! Vous disposez du 220 V secteur, du 150 V H.T., du 120 V à chuter en 117 V si vous êtes pointilleux, du 6,3 V filament. Certains transfos disposent même du

5 V pour la valve, d'autres du 12 V. À partir de là, il ne vous reste plus qu'à faire une década potentiométrique de résistances, en repartant du 117 V (300 mA de 117 à 10 V, et 3 A de 7,5 à 0,6 V), pour obtenir tous les voltages nécessaires aux tensions filament, qui sont : 0 V, 0,6 V, 1,1 V, 1,5 V, 2 V, 2,5 V, 3 V, 4,3 V, 5 V, 6,3 V, 7,5 V, 10 V, 12,6 V, 20 V, 25 V, 35 V, 50 V, 75 V, 117 V, et vous disposerez de toutes les tensions filament des tubes existants, pour en faire un lampemètre UNIVERSEL.

Vous voyez que lorsque l'on veut se donner la peine, on trouve toujours une solution ! Je reconnais que cela fait un peu bidouille, mais présente le privilège d'arriver à quelque chose. Une autre solution consiste, à partir du 220 V, à chuter avec une résistance jusqu'à 150 V, 50 mA pour la H.T., et utiliser un Variac pour les tensions filament, mais le prix n'est pas le même (entre 80 et 90 euros). En dernière ressource, on peut aussi faire le tour des surplus et trouver un transfo à bon prix.

## CONCLUSION

Je tiens à préciser que ce montage ne peut contrôler une rupture d'électrode, mais je considère que ce n'est pas un handicap pour la simple raison que, si votre matériel est toujours en panne après avoir testé soigneusement votre tube en C.C., débit et isolement cathode/filament, vous êtes sûr des bonnes tensions et des composants qui entourent l'éta-ge de l'appareil défectueux,

**FACILITÉS DE PAIEMENT** (consultez-nous) **Les belles occasions de GES Nord** **FACILITÉS DE PAIEMENT** (consultez-nous)

**TOUTES LES BELLES OCCASIONS DE TOUTES LES MARQUES (ET DE NOMBREUX AUTRES MATÉRIELS) SONT CHEZ GES NORD !**

**CONTACTEZ-NOUS ! JOSIANE, F5MVT ET PAUL, F2YT SONT TOUJOURS À VOTRE ÉCOUTE !**

**GES NORD**  
Tous nos appareils sont en parfait état  
Email : Gesnord@wanadoo.fr  
Josiane F5MVT et Paul F2YT toujours à votre écoute !

**Nous expédions partout en FRANCE et à L'ÉTRANGER... CONTACTEZ-NOUS !**  
9, rue de l'Alouette - 62690 ESTRÉE-CAUCHY • C.C.P. Lille 7644.75W • Tél : 03 21 48 09 30 - Fax : 03 21 22 05 82

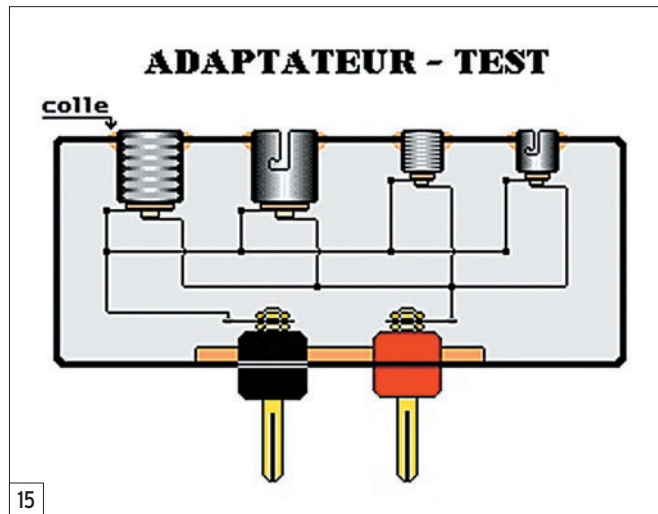

15

vous pouvez partir du principe que ce doit être la raison de la panne. Personnellement, depuis que je fais joujou avec les tubes, je n'ai jamais rencontré ce genre de panne assez rare "bien qu'elle existe". Par contre, des filaments coupés, des C.C. inter-électrodes, des tubes microphoniques, des tubes épuisés, alors là oui !!!

Pour conclure, je vous souhaite bon courage et bonne

réalisation pour ce lampemètre qui vous sera très utile, et vous garantira le bon fonctionnement des tubes testés.

### BIBLIOGRAPHIE

Les APPAREILS de MESURES en RADIO de L. PERICONE - Publication PERLOR-RADIO PARIS (Troisième Edition - 1963).

Armand RUIZ, F-14521

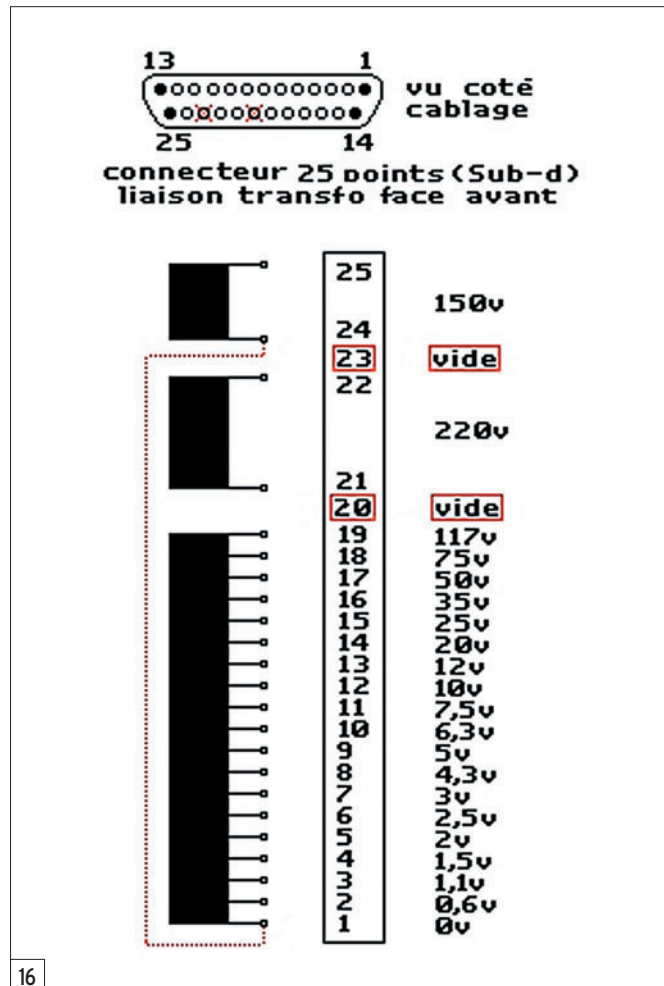

16

## LISTE DU MATÉRIEL

### Boîtier

- 2 Plaques de 300 x 150 x 10 mm
- 2 Plaques de 220 x 150 x 10 mm
- 1 Plaque de 300 x 200 x 10 mm

### Face avant

- 1 Plaque de Duralumin de 300 x 200 x 2,5 mm
- 1 Interrupteur secteur 220 V 3A
- 1 Témoin secteur
- 2 Inverseurs ON/ON
- 1 Inverseur ON/OFF à retour automatique sur OFF
- 1 Porte-fusible miniature (fusible 50 mA)
- 9 Ampoules E10 à vis 7 V 300 mA
- 9 Supports pour ampoules E10 à vis avec étrier de fixation
- 9 Inverseurs miniatures ON/ON
- 1 Commutateur 1 circuit 19 positions (distribution tension filament)
- 7 Commutateurs 1 circuit 10 positions de 0 à 9 pour (FO-F1-K-G1-G2-G3-P)
- 1 Galvanomètre 50 mA, 70 x 70 mm

### Platine supports de tubes

- 1 Plaque de Duralumin de 300 x 120 x 2,5 mm
- 13 Support de tubes :
  - 1 Subminiature rectangulaire 7 broches,
  - 1 Noval 9 broches US,
  - 1 Octal 8 broches US,
  - 1 7 broche US,
  - 1 5 broches US,
  - 1 4 broches US,

- 1 Subminiature 9 broches rond,
- 1 Miniature 7 broches,
- 1 Rimlock 8 broches,
- 1 Octal 8 broches,
- 1 Transcontinental 8 broches,
- 1 5 broches
- 1 4 broches année 1900...
- 2 Douilles banane rouges
- 1 Douille banane noires
- 1 Inverseur miniature ON/ON

### Alimentation

- 1 Transformateur 220 V, 150 V et 19 tensions filament (cité dans le texte).
- 1 Porte-fusible secteur (fusible 1A), cordon secteur, prise.

### Matériels divers

- Vis métaux tête fraisée de 3 x 10
- Vis bois tête fraisée de 3 x 16
- Soudure
- 1 Bobine de 50 m de fil de câblage 7/10 mm
- 1 m de fil 10/10 pour liaison secteur
- 1 Morceau de cosses relais de 15 plots
- 1 Bombe de peinture gris acier
- Teinture acajou, vernis
- 4 Pieds caoutchouc
- 2 Poignées chromées de 100 x 30 x 10 mm
- 2 Poignées chromées de 70 x 30 x 10 mm
- 1 Connecteur M et F 25 points type Sub-D avec capot
- 1 Connecteur M et F 15 points type Sub-D avec capot

# Le FORTY2, émetteur-récepteur BLU complet pour le 40 m



## SECONDE PARTIE ET FIN

### MONTAGE

Les platines doivent être montées avec grand soin si l'on veut que l'appareil fonctionne du premier coup. Les circuits imprimés ont été réalisés de façon à avoir le meilleur plan de masse possible, essentiel en montages HF. De ce fait, les espaces entre pistes et masse sont très restreints, et, si vous réalisez vous-même le circuit, l'utilisation d'un fer à souder à température régulée et à panne ultra fine est indispensable, sinon gare aux faux contacts.

Même remarque pour les composants CMS. Sinon, l'ARTRA fournit les circuits imprimés avec vernis épargne, évitant les courts-circuits lors du soudage. En plus, les composants CMS y sont soudés d'avance.

Bien vérifier les composants et leurs emplacements. Souder au plus court. Les selfs à bobiner seront réalisées suivant les schémas. Ne pas oublier les straps sur la platine du synthétiseur. Les liaisons avec l'afficheur et les

**Le Forty, transceiver BLU ORP pour la bande des 40 m a connu un véritable succès. Son concepteur, Luc F6BQU, a décidé de l'améliorer (modifications publiées dans MEGAHERTZ magazine) puis de passer à la seconde génération : le Forty2 est né, nous vous proposons sa description et sa réalisation dans cet article en deux parties. Dans la première partie (n° 275), nous avons décrit en détail le fonctionnement de l'appareil, nous vous invitons maintenant à le réaliser entièrement ou à partir du kit proposé par l'ARTRA...**

commandes en face avant (figure 17) se feront avec du petit câble plat, c'est plus propre. Les liaisons BF et HF se feront avec du petit câble blindé. Le condensateur C125 est à souder directement sur la prise micro. Voir le schéma d'interconnexions (figure 7).

Ne pas oublier le radiateur de Q6, le transistor dégageant pas mal de chaleur. Idem pour la graisse silicone entre le transistor et le radiateur, ainsi qu'entre la diode D6 et le radiateur. D6 assure ainsi la protection thermique de Q6, en évitant l'emballement de ce dernier.

Des trous sont prévus sur le circuit pour relier les filtres à quartz à la masse. Mais ceci n'est pas indispensable.

Les pattes 1 (émetteurs) des transistors Q9 à Q15 doivent être reliées entre elles par un fil de masse. Cette façon de procéder simplifie l'implantation de ces composants.

Il est également préférable de faire arriver les fils de liaisons entre les platines, côté soudure. Cela fait plus propre.

L'afficheur doit être rapproché au maximum du circuit imprimé (les pattes noires de l'afficheur reposant contre le circuit). Pour cette raison, les condensateurs C118 et C119 sont soudés côté cuivre de la platine de face avant (board 3, CI figures 10, 13 et 16).

Pot1 est simplement vissé sur la platine, les fils étant reliés directement sur les pattes du potentiomètre. La prise micro et l'interrupteur marche-arrêt sont fixés directement sur le boîtier, comme d'ailleurs les connecteurs antenne, audio et alimentation.

Les platines sont prévues pour être facilement intégrées dans le boîtier L640, disponible chez Dahms Electronic. La fixation est très simple et fonctionnelle (en cas de modifications ultérieures). La platine synthétiseur (board 2, CI figures 9, 12 et 15) se fixe sur les rails par des entretoises de 10 mm de long, au plus près de la face arrière. La platine émetteur-récepteur (board 1, CI figures 8, 11 et 14) se fixe sur la platine synthétiseur au moyen d'entretoises de 10 mm de long. Les faces cuivrées tournées l'une vers l'autre (voir photos). Et les fils et câbles de raccordement seront placés entre les deux platines. La platine face avant (board 3, CI figures 10, 13 et 16) se fixe tout naturellement sur la face avant du boîtier. Il est fortement recommandé de se servir du schéma d'interconnexions (figure 7) pour raccorder les différentes platines...

### RÉGLAGES

Appareils nécessaires au réglage :

- antenne fictive (charge) 50 ohms / 10 watts
- wattmètre, TOS-mètre
- contrôleur universel
- fréquencemètre 30 MHz
- oscilloscope 40 MHz
- générateur HF (pas indispensable)

Avant toute mise sous tension, vérifier la valeur de tous les composants en place. Ne pas confondre les selfs moulées avec les résistances, et bien faire attention au code de repérage des condensateurs. Rechercher les faux contacts et les oublis de soudage.

Dans un premier temps, ne pas placer les circuits intégrés dans leur support. Brancher

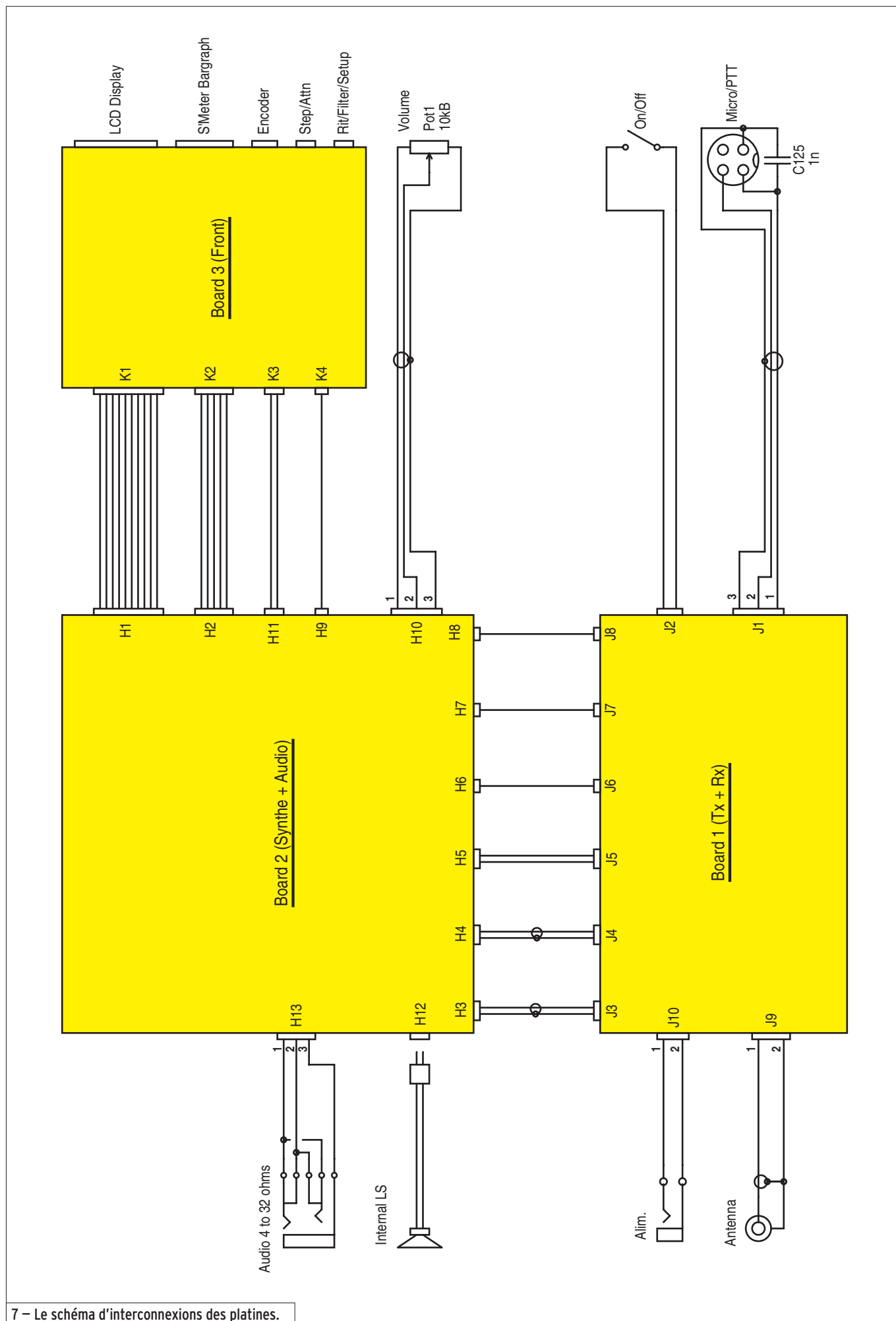

7 - Le schéma d'interconnexions des platines.

# RÉALISATION

matériel

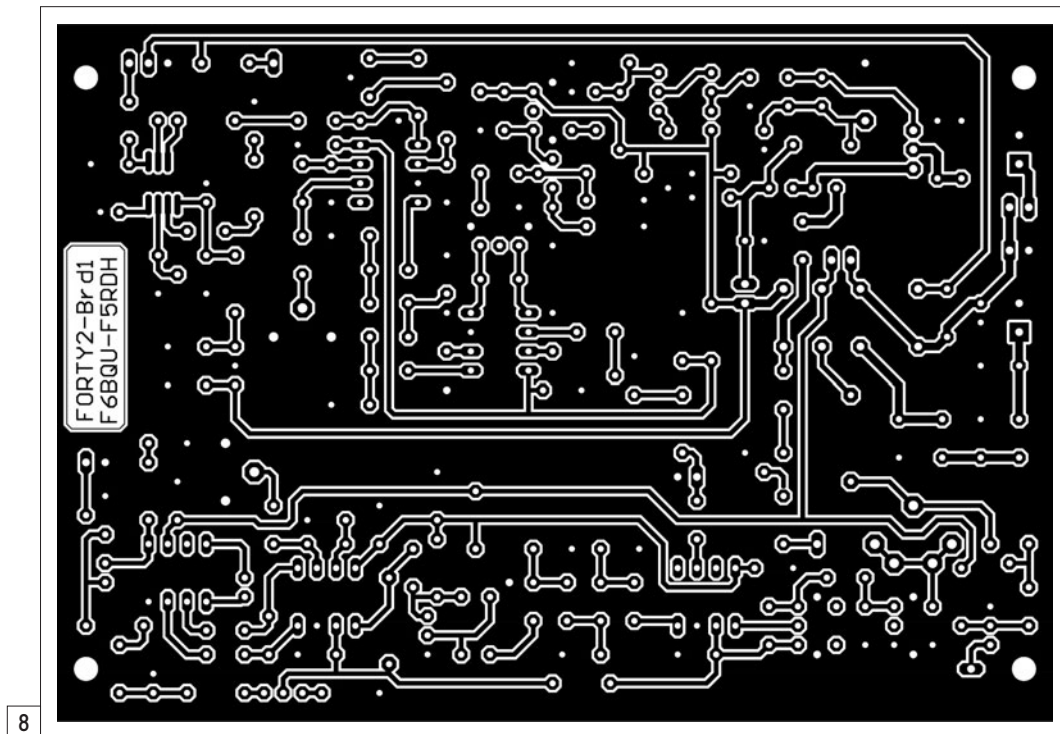

éventuellement une charge de 50 ohms / 10 watts dans la prise antenne.

Mettre sous tension et vérifier la présence des tensions continues régulées aux bornes des diodes Zener et des régulateurs. Les valeurs sont indiquées sur les schémas dans les petites cases rectangulaires, et ne doivent pas être supérieures ou inférieures de plus de 5 % aux valeurs inscrites. Éteindre et mettre en place les circuits intégrés.

## RÉGLAGE RÉCEPTEUR

Prérégler P1, P3 et CA1 à mi-course, CA2 à un quart de la capacité totale.

Mettre sous tension. Après le temps d'initialisation, régler l'affichage sur 7.070.0. La valeur du pas se règle par appuis successifs sur le bouton-poussoir "step". Par un appui prolongé sur "filter" on affiche la valeur du filtre en service. Le changement de valeur se fait au moyen de l'encodeur rotatif. Sélectionner 2.4 kHz. Valider par un appui bref sur "filter".

Pot1 à mi-course, il doit y avoir du souffle dans le haut-parleur. Vérifier que l'atténuateur est hors service et régler CA1, L4 et L5 pour avoir le maximum de souffle. Reprendre ce réglage plusieurs fois pour avoir un maximum franc et unique. Parfaire éventuellement par la suite, soit au générateur HF, soit sur la réception d'une station faible.

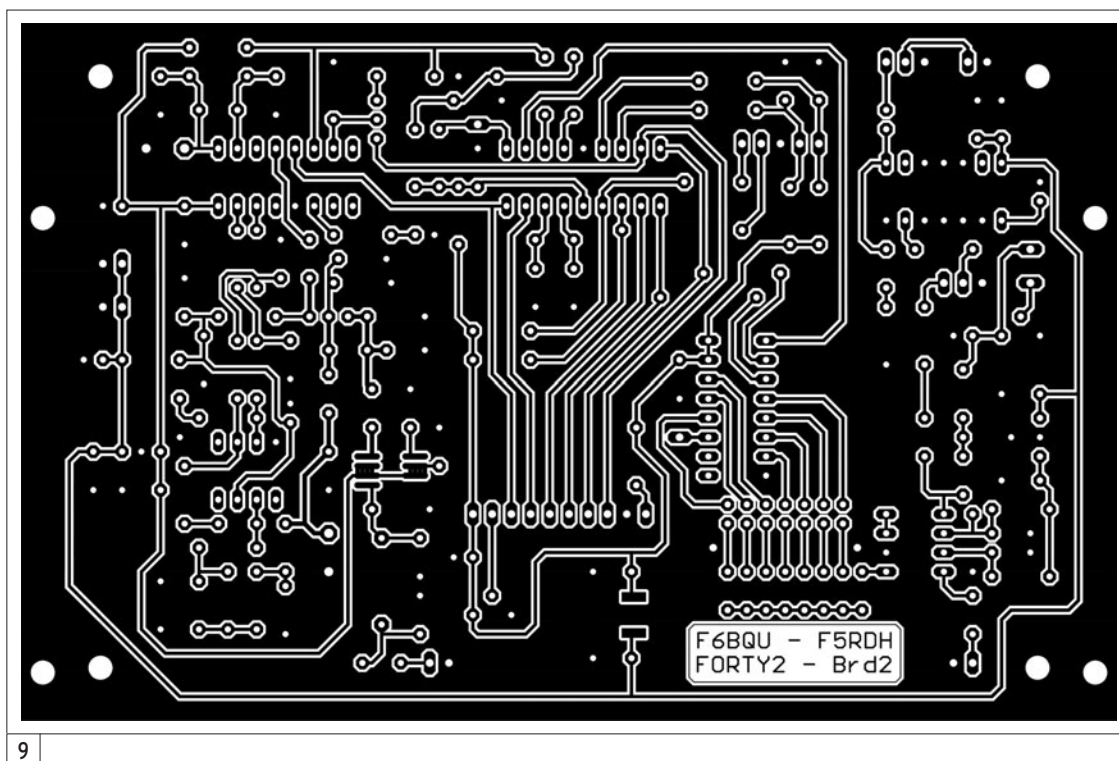

La valeur de la résistance ajustable P1 détermine le niveau d'atténuation HF. Moins de résistance augmente l'atténuation. L'atténuateur est mis en service par un appui prolongé sur "attn". La mise hors service se fait de la même façon. À régler le soir lorsque les signaux perturbateurs sont très puissants.

Le réglage du BFO (CA2) pour décoder la bande latérale inférieure (LSB), est fonction de

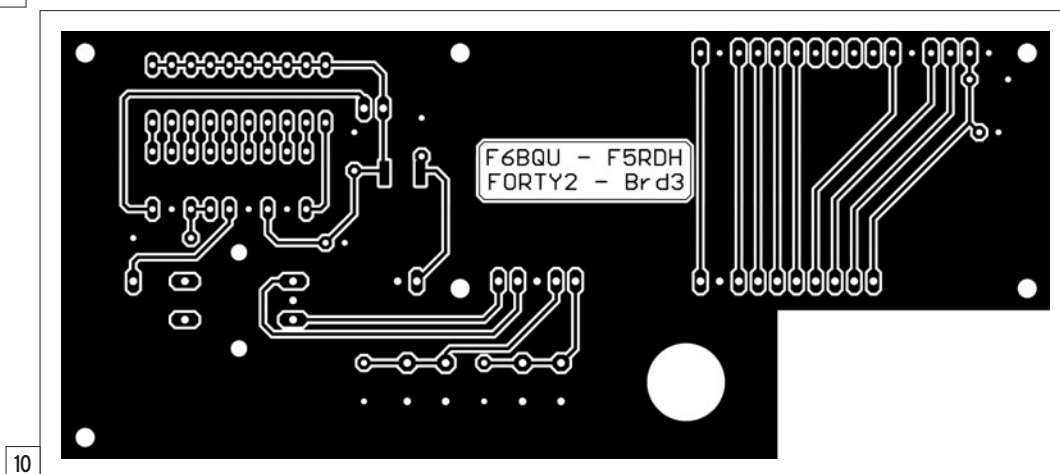

# RÉALISATION

## matériel

la valeur de la fréquence de résonance des quartz. Et celle-ci est variable suivant les fabricants. C'est pourquoi il est impératif de prendre tous les quartz, X1 à X10, de la même série, du même fabricant. Pour le réglage de CA2, procéder comme suit : placer CA2 au maximum de valeur (CA2 fermé). Mesurer la fréquence d'oscillation sur la broche 7 de IC2. Noter cette fréquence. Ajouter la valeur de 1,8 kHz, et régler CA2 jusqu'à lire cette dernière valeur sur le fréquencesmètre. Exemple : CA2 au maximum de valeur, fréquence affichée 4 915,410 kHz.  $4\,915,410 + 1,8 = 4\,917,210$  kHz. Donc faire varier CA2 jusqu'à lire 4 917,210 kHz sur le fréquencesmètre.

### POUR LES PURISTES, QUELQUES COMPLÉMENTS D'INFORMATION

Pourquoi ajouter 1,8 kHz ? Ceci est la valeur centrale corrigée, de la largeur initiale du filtre à quartz. Pourquoi corrigée puisque la largeur calculée du filtre est de 4 kHz, et que cette valeur centrale devrait être de 2 kHz ? Le quartz résonne sur sa fréquence de résonance série avec une capacité en série de 30 pF. Comme CA2 (fermé au maximum) n'est que de 22 pF, les 200 Hz manquants correspondent aux 8 pF manquants.

Vérification du bon fonctionnement du CAG (contrôle automatique de gain) : Sans signal à l'entrée du récepteur, les tensions sur les broches 2 de IC1 et IC2 doivent être de 1,40 volt. Injecter un signal de 50  $\mu$ V à l'entrée, la tension sur 2 de IC1 doit être voisine de 1,02 volt, et la tension sur 2 de IC2 doit être voisine de 0,88 volt. Les valeurs ne sont pas très critiques, il est par contre impératif que ces valeurs diminuent quand le niveau du signal à l'entrée augmente.

Vérifier le récepteur en branchant une antenne, et régler P3 pour qu'il n'y ait pas de distorsion sur les signaux audibles (normalement à mi-course).

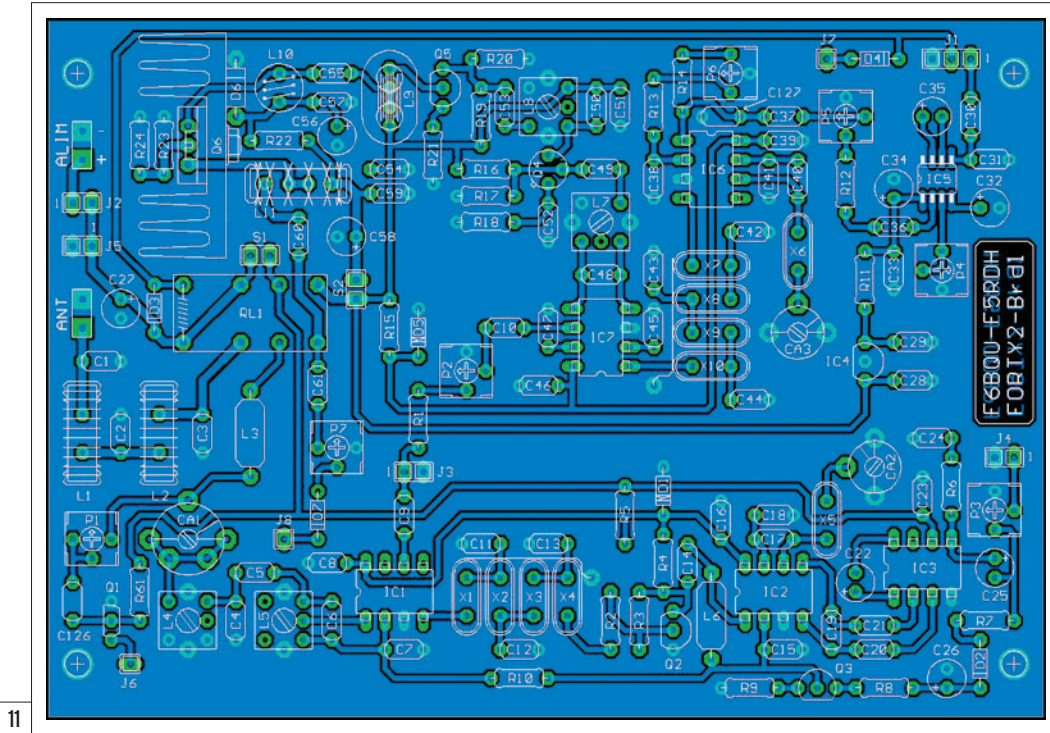

11

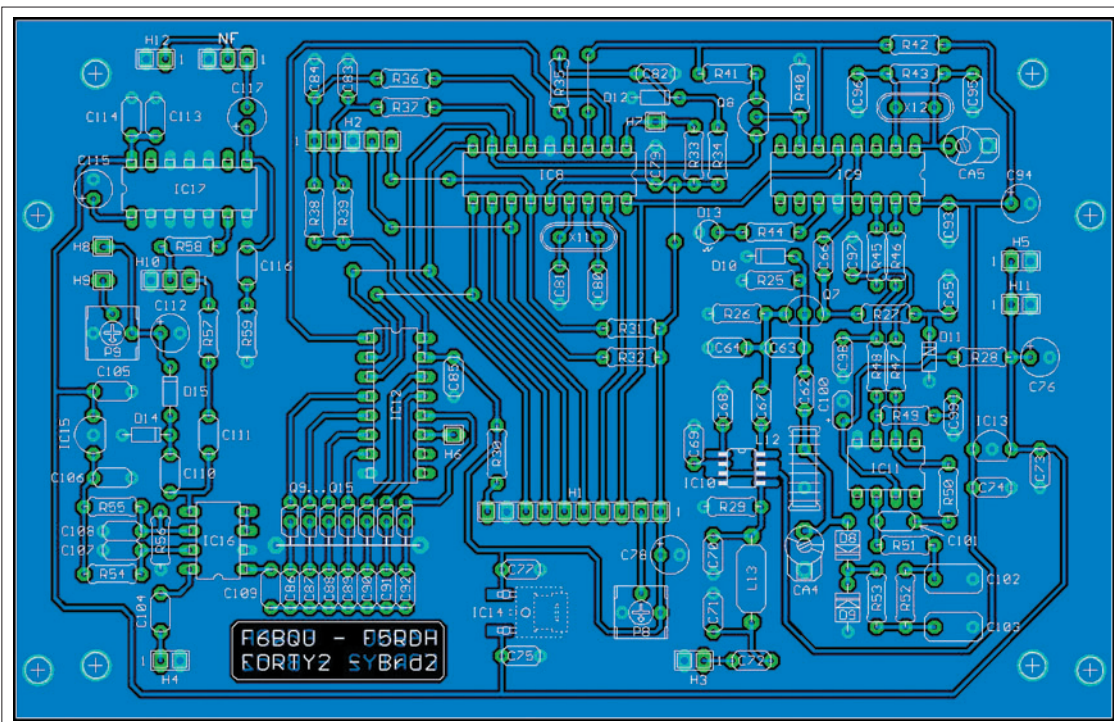

12

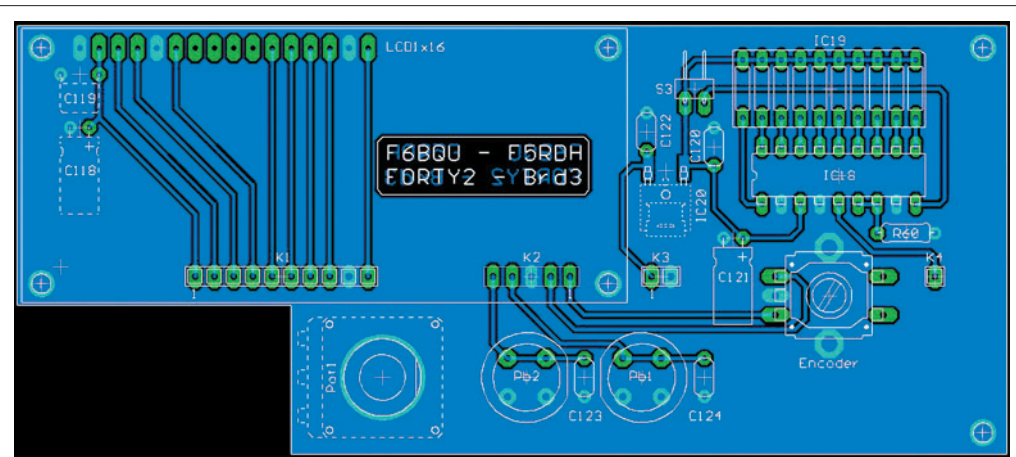

13



# RÉALISATION

matériel

Réinjecter un signal de  $50 \mu\text{V}$  à l'entrée, régler P9 pour allumer le bargraphe jusqu'à la huitième diode, correspondant à S9. Si le cavalier S3 est en place sur la platine face avant (board 3, CI figures 10, 13 et 16), toutes les diodes Led jusqu'à la valeur maximum s'allument. S3 ôté, seule la diode Led de la valeur maximale s'allume. Ce qui peut être utile lors de l'utilisation sur batterie.

## RÉGLAGE DU SYNTHÉTISEUR

Le synthétiseur, s'il a correctement été monté, doit fonctionner dès la mise sous tension. Vérifier la Led D13. Si elle clignote, le synthétiseur n'est pas verrouillé. Régler CA4 jusqu'à avoir un éclat fixe de D6 (utiliser un tournevis non métallique). Pour être plus précis, avec un voltmètre branché en sortie 6 de IC11, régler CA4 pour avoir 2,53 volts pour une fréquence affichée 7.070.0. Passer en limite haute de la bande (7,300 MHz), puis basse (7,000 MHz) et vérifier que le synthétiseur reste verrouillé. Dans le cas contraire, reprendre légèrement le réglage de CA4.

Il faut également vérifier l'exactitude de la fréquence affichée. Il faut comparer avec un autre récepteur étalonné, à affichage précis de la fréquence. Si la différence est inférieure à 100 Hz, l'ajustage précis se fait avec le condensateur ajustable CA5. Si la différence est supérieure à 100 Hz, il va falloir configurer IC8 pour lui indiquer la valeur de la correction. Pour ce faire, éteindre l'appareil puis le rallumer en appuyant simultanément sur le bouton-poussoir "RIT". L'afficheur LCD affiche "Shift +00.0 K". À ce stade, il faut rentrer la valeur du décalage en fréquence notée entre l'affichage du synthétiseur et celle du récepteur de référence. À l'aide de l'encodeur, afficher ce décalage (au pas de 100 Hz). En appuyant sur le bouton-poussoir "step" on choisit entre un décalage positif ou négatif.

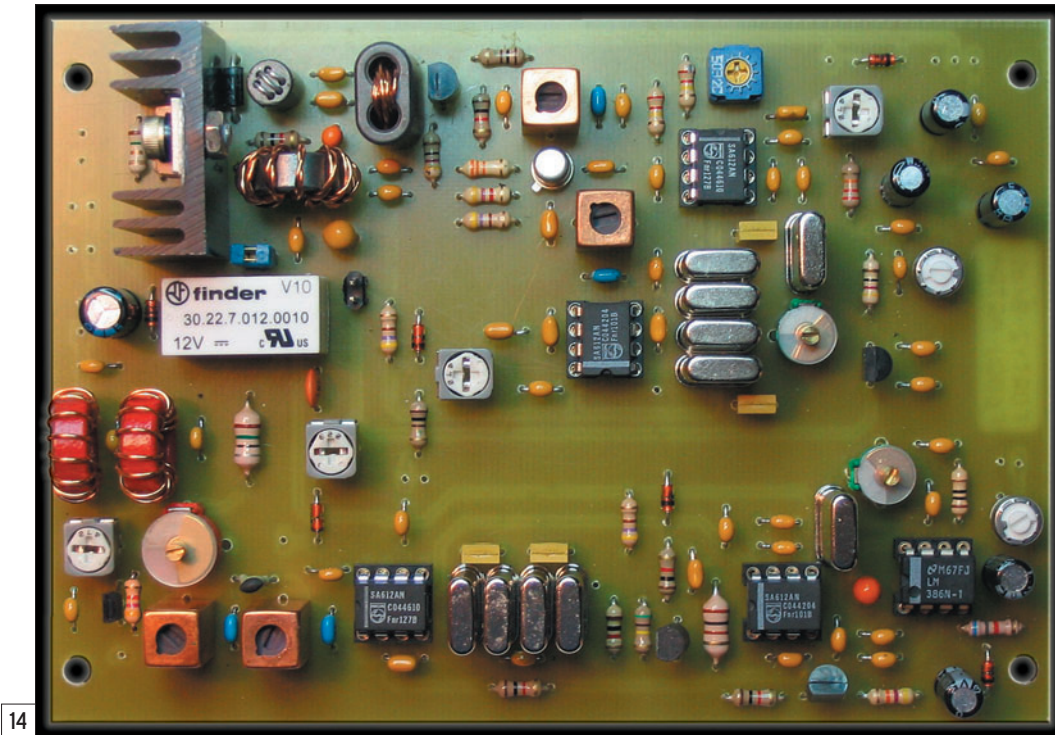

14

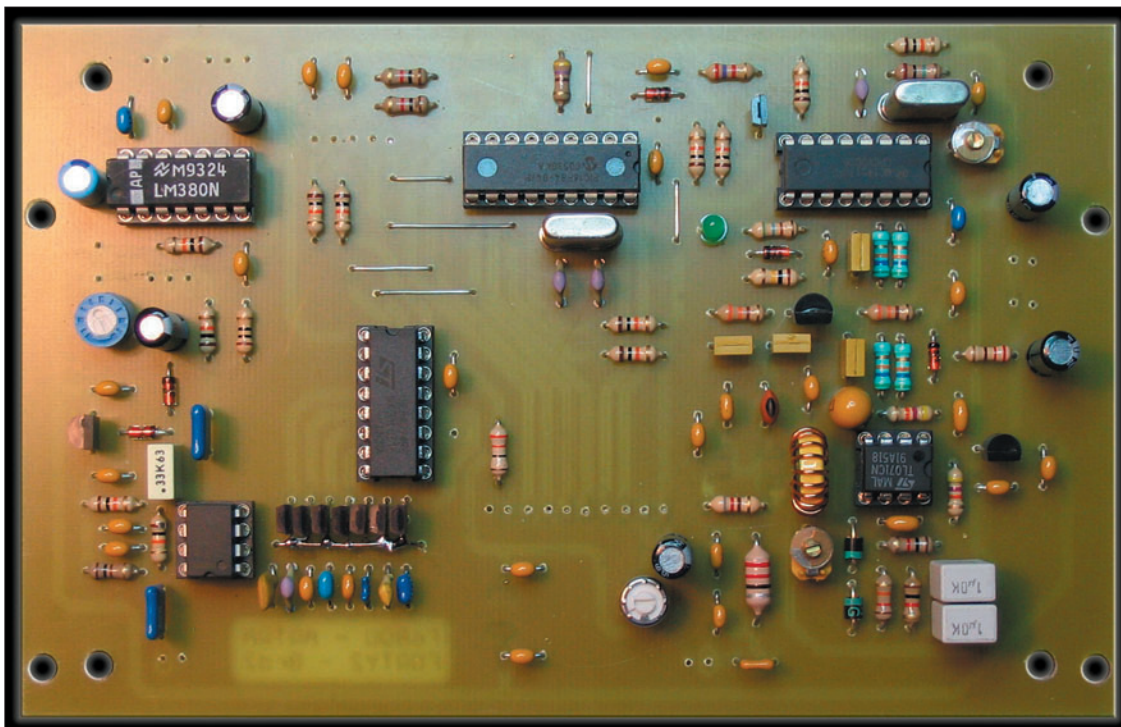

15

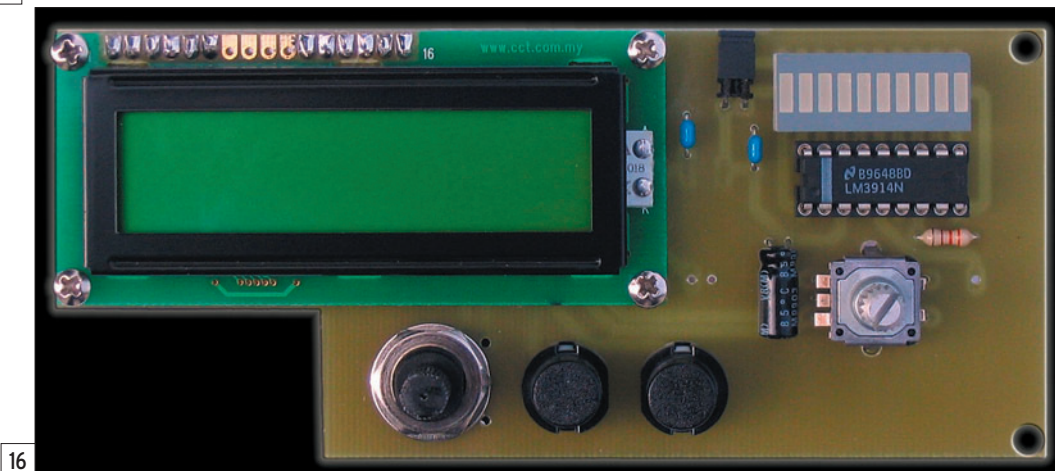

16

## RÉALISATION

matériel



17 – La face avant du Forty2.



18 – La face arrière du Forty2

La mémorisation de la valeur choisie se fait en appuyant sur le bouton-poussoir "RIT". Faire des essais en comparant avec le récepteur étalon ou un générateur HF. Le décalage restera en mémoire et sera actif à chaque mise sous tension. Terminer en corrigeant avec CA5 pour être pile sur la bonne fréquence. C'est plus facile à faire qu'à expliquer.

### RÉGLAGE DE L'ÉMETTEUR

Le réglage de l'émetteur demande un peu plus d'attention.

Préréglages : P2, P4 et P5 au minimum (à fond dans le sens contraire des aiguilles d'une montre), P6 à mi-course

Cavalier sur S1 et pas de cavalier sur S2, ce qui permet d'alimenter la totalité du récepteur en passant en émission, sans alimenter pour autant l'étage de puissance émission.

Brancher une antenne fictive 50 ohms / 10 watts. Insérer un wattmètre TOS-mètre.

Oscilloscope branché sur la broche 6 de IC7, régler P2 de

façon à avoir un signal de 200 à 220 mV crête à crête, valeur maximum admise par le SA612 pour ne pas générer de distorsions en sortie.

Appuyer sur la pédale du microphone. En agissant sur CA3, on entend le signal de la porteuse émission. Ajuster CA3 au battement nul entendu dans le récepteur du Forty2. En augmentant le gain micro avec P5, on s'entend parler. Attention à bien faire ce réglage pour ne pas être décalé en émission par rapport au correspondant. L'idéal est de mesurer la fréquence sur la broche 7 de IC6 et de régler CA3 sur la même fréquence que précédemment avec CA2 (4 917,210 kHz dans notre exemple).

Enlever le cavalier placé sur S1 et le placer sur S2 (position du cavalier en fonctionnement normal).

P5 à fond dans le sens contraire des aiguilles d'une montre (gain micro à zéro), P6 à mi-course. Appuyer sur la pédale du microphone. Oscilloscope branché en parallèle sur la sortie antenne, visualiser le signal de résidu de porteuse.

Régler P6 au minimum de signal. Sans relâcher la pédale du microphone, préréglage L7 et L8 au maximum de signal.

Augmenter la valeur de P5 tout en sifflant dans le microphone. Le signal doit augmenter sur le wattmètre jusqu'à atteindre une valeur maximum entre 3 et 5 watts HF. Ne pas trop pousser ce réglage, la qualité de la modulation en dépend. Si l'aiguille du wattmètre dévie jusqu'à 5 watts sur un coup de sifflet, elle ne doit pas dépasser 2 watts en parlant normalement. Pas de crainte, la puissance crête est bien de 5 watts !

Le transistor Q6 est un transistor HF à grand gain. Ceci est intéressant pour pouvoir sortir 5 watts avec un minimum d'étages d'amplification, mais peut aussi amener ce transistor à auto-osciller. Si tel est le cas, placer un condensateur de 10 nF en série avec une résistance de 1 k entre base et collecteur de Q6, câblés sous le circuit et au plus court. Au contraire, si le montage d'origine n'auto-oscille pas, on peut essayer de remplacer R23 et R24 par des

straps, ce qui permettra de sortir le maximum de puissance HF (comme sur mes prototypes).

Pour le réglage du compresseur de modulation, la meilleure position se trouve entre un quart et un tiers de la valeur de P4. À chacun de faire ses essais, mais attention à ne pas trop pousser !

Le bargraphe permet aussi d'afficher la puissance de sortie relative en émission. Régler P7 pour la déviation correspondant à celle du wattmètre de référence.

Bonne réalisation et bon trafic avec le Forty2 !

**Luc PISTORIUS, F6BQU**  
(développement émetteur-récepteur, circuits imprimés, implantations et prototypes)  
e-mail : [l.pistor@infonie.fr](mailto:l.pistor@infonie.fr)  
site : <http://lpistor.chez-alice.fr>

**Jean-Marc EVEILLE, F5RDH**  
(développement synthétiseur et programme microcontrôleur)  
e-mail : [f5rdh@f5rdh.com](mailto:f5rdh@f5rdh.com)  
site : <http://www.f5rdh.com>



**GES LYON**  
22, rue Tronchet  
69006 LYON  
METRO FOCH

Tél. 04 78 93 99 55  
Fax 04 78 93 99 52

Sébastien

**Le seul point de vente dédié au matériel radioamateur en Rhône-Alpes**

**TOUT LE MATÉRIEL  
YAESU**

SPÉCIALISTE DES MATÉRIELS MÉTÉO

REPRISE DE VOS MATÉRIELS EN BON ÉTAT

TOUTS LES AVANTAGES, TOUTES LES PROMOS DU RÉSEAU GES !

...RÈGLEMENT EN 4 FOIS SANS FRAIS...

MHZ0401131450

# Les "V/UHF" de



Le choix des D<sup>o</sup>cteur's les plus exigeants!

Emetteur/récepteur miniature  
0,3/1/2,5/5 W (V/UHF) avec  
FNB-80LI. Récepteur large bande  
AM/FM. 900 mémoires.  
CTCSS/DCS. Wires intégré.  
Submersible J1S7 (30 mn @ 1 m).

Emetteur/récepteur miniature  
0,5/2/5 W (V/UHF) avec FNB-83.  
Récepteur large bande AM/FM.  
Appel et recherche de personne intégré.  
1000 mémoires. CTCSS/DCS.  
Wires intégré.

Emetteur/récepteur miniature  
1,5/1 W (V/UHF) avec FNB-82LI;  
3/2 W (V/UHF) avec alim externe.  
Réception 500 kHz~999 MHz.  
900 mémoires. CTCSS/DCS.  
Wires intégré.

**VX-6R/E**  
144/430MHz



**NOUVEAU**

**250€**

**FT-60R/E**  
144/430MHz

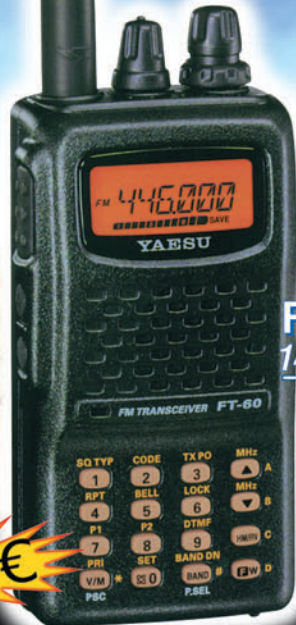

**VX-2R/E**  
144/430MHz

**230€**



MRT-0605-3-C

Emetteur/récepteur mobile 65/25/10/5 W.  
Accès Wires.

**FT-2800M**  
144MHz

**210€**



Emetteur/récepteur mobile 50/20/10/5 W (VHF)  
35/20/10/5 W (UHF). Fonction transpondeur. Accès Wires.

**FT-8800R/E**  
144/430MHz

**430€**



Emetteur/récepteur mobile 50/20/10/5 W (VHF)  
40/20/10/5 W (UHF). Accès Wires.

**FT-7800R/E**  
144/430MHz

**290€**



Emetteur/récepteur mobile 50/20/10/5 W (29/50/144)  
35/20/10/5 W (430). Fonction transpondeur. Accès Wires.

**FT-8900R**  
29/50/144/430MHz

**450€**



Prix TTC valables jusqu'au 31 août 2005 - Port en sus

Garantie 2 ans sur matériels Yaesu radioamatateur



## GENERALE ELECTRONIQUE SERVICES

205, rue de l'Industrie - Zone Industrielle - B.P. 46 - 77542 SAVIGNY-LE-TEMPLE Cedex  
Tél.: 01.64.41.78.88 - Ligne directe OM: 01.64.10.73.88 - Fax: 01.60.63.24.85  
VoIP-H.323: 80.13.8.11 - http://www.ges.fr - e-mail: info@ges.fr  
G.E.S. - MAGASIN DE PARIS: 212, avenue Daumesnil - 75012 PARIS - TEL.: 01.43.41.23.15 - FAX: 01.43.45.40.04  
G.E.S. OUEST: 1 rue du Coin, 49300 Cholet, tél.: 02.41.75.91.37 G.E.S. COTE D'AZUR: 454 rue Jean Monet - B.P. 87 -  
06212 Mandelieu Cedex, tél.: 04.93.49.35.00 G.E.S. LYON: 22 rue Tronchet, 69006 Lyon, tél.: 04.78.93.99.55  
G.E.S. NORD: 9 rue de l'Alouette, 62690 Estrée-Cauchy, tél.: 03.21.48.09.30  
Prix revendeurs et exportation. Garantie et service après-vente assurés par nos soins. Vente directe ou par  
correspondance aux particuliers et aux revendeurs. Nos prix peuvent varier sans préavis en fonction des cours  
monétaires internationaux. Les spécifications techniques peuvent être modifiées sans préavis des constructeurs.

### LISTE DES COMPOSANTS DE L'ÉMETTEUR/RÉCEPTEUR BLU COMPLET POUR LE 40 MÈTRES FORTY2

Les marquages des composants sont entre parenthèses.  
Toutes les résistances 1/4 de watt.  
Tous les condensateurs céramique multicouches, espacement 2 unités, sauf spécifications contraires.

#### COMPOSANTS HORS PLATINES

C125 : 1 nF (102)  
Un connecteur jack stéréo 3,5 mm pour montage châssis  
Un connecteur alimentation 2,5 mm pour montage châssis  
Un connecteur BNC pour montage châssis  
Un interrupteur miniature à levier pour montage châssis  
Un connecteur micro 4 broches pour montage châssis

#### PLATINE ÉMETTEUR-RÉCEPTEUR

(board 1, CI figures 8, 11 et 14)

R23, R24 : 1,5 ohms (brun-vert-or)  
R6 : 10 ohms (brun-noir-noir)  
R21, R11 : 47 ohms (jaune-violet-noir)  
R1, R20 : 100 ohms (brun-noir-brun)  
R5, R15, R18 : 470 ohms (jaune-violet-brun)  
R2, R4, R9, R10, R19, R22 : 1 k (brun-noir-rouge)  
R17, R61 : 4,7 k (jaune-violet-rouge)  
R7 : 6,8 k (bleu-gris-rouge)  
R12 : 22 k (rouge-rouge-orange)  
R16 : 33 k (orange-orange-orange)  
R8 : 47 k (jaune-violet-orange)  
R13, R14 : 220 k (rouge-rouge-jaune)  
R3 : 510 k (vert-brun-jaune)  
P3 : mini ajustable à plat 1 k  
P1, P2, P5 : mini ajustable à plat 4,7 k  
P7 : mini ajustable à plat 22 k  
P6 : mini ajustable à plat 50 k  
P4 : mini ajustable à plat 220 k  
C61 : 1,5 pF (1p5)  
C5 : 2,2 pF (2p2)  
C11, C13, C42, C44 : 27 pF (270 ou 27p)  
C12, C43 : 47 pF (470 ou 47p)  
C9, C17, C18, C40, C41, C53 : 100 pF (101)  
C4, C6, C48, C50 : 150 pF (151)  
C1, C3 : 470 pF (471)  
C2, C31, C33, C49 : 1 nF (102)  
C7, C10, C14, C45, C47, C52, C55, C57, C127 : 10 nF (103)  
C126 : 47nF (473)  
C8, C15, C16, C19, C20, C21, C23, C24, C28, C29, C30, C36, C38, C39, C46, C51, C54, C59, C60 : 100 nF (104)  
C37 : 220 nF (224)  
C56 : 2,2 uF tantale  
C26, C35 : 2,2 uF chimique radial  
C22, C58 : 10 uF tantale  
C32, C34 : 22 uF chimique radial  
C25 : 47 uF chimique radial  
C27 : 100 uF chimique radial  
CA2, CA3 : 22 pF ajustable vert 7 mm  
CA1 : 80 pF ajustable rouge 10 mm  
IC1, IC2, IC6, IC7 : SA612 ou NE612  
IC3 : LM386  
IC4 : 78L05  
IC5 : SSM2165-1 (CMS)  
Q1 : DTC114  
Q2 : BC548C  
Q3 : 2SC1841  
Q4 : 2N2222A  
Q5 : 2SC2053

Q6 : 2SC1971 avec radiateur adapté (plus graisse silicone)  
D1, D5 : Zener 6,2 V  
D2, D3, D4 : 1N4148  
D6 : 1N4007  
D7 : 1N60  
X1 à X10 : quartz 4 915 kHz  
L1, L2 : 13 spires fil émaillé 0,5 mm sur tore T50-2  
L3 : self moulée 15 uH axiale (brun-vert-noir)  
L6 : self moulée 100 uH axiale (brun-noir-brun)  
L4, L5, L7, L8 : selfs Néosid 5164  
L9 : 5 spires deux fils émaillés 0,5 mm en parallèle sur ferrite 2 trous BN43-202  
L10 : self de choc VK200 entièrement bobinée avec sorties radiales  
L11 : 10 spires deux fils émaillés 0,5 mm torsadés sur tore FT50-43  
RL1 : relais 12 volts 2RT  
Cinq supports DIL8 (tulipe)  
Deux supports cavaliers et un cavalier

#### PLATINE SYNTHÉTISEUR ET FILTRES BF

(board 2, CI figures 9, 12 et 15)

R59 : 10 ohms (brun-noir-noir)  
R30 : 15 ohms (brun-vert-noir)  
R54 : 100 ohms (brun-noir-brun)  
R28 : 220 ohms (rouge-rouge-brun)  
R26, R27 : 330 ohms (orange-orange-brun)  
R35 : 470 ohms (jaune-violet-brun)  
R44 : 560 ohms (vert-bleu-brun)  
R29 : 820 ohms (gris-rouge-brun)  
R36, R37, R51, R52 : 1 k (brun-noir-rouge)  
R41 : 2,2 k (rouge-rouge-rouge)  
R31, R32, R33, R34, R38, R39, R40, R42, R55, R56, R57, R58 : 10 k (brun-noir-orange)  
R53 : 12 k (brun-rouge-orange)  
R49, R50 : 47 k (jaune-violet-orange)  
R45, R46, R47, R48 : 56 k (vert-bleu-orange)  
R25 : 100 k (brun-noir-jaune)  
R43 : 1 M (brun-noir-vert)  
P8 : mini ajustable à plat 10 k  
P9 : mini ajustable à plat 470 k  
C67 : 3,3 pF (3p3 ou 339)  
C63, C64 : 33 pF (330)  
C86, C95 : 47 pF (470)  
C80, C81, C96 : 56 pF (560)  
C87 : 82 pF (820)  
C62, C66, C87 : 100 pF (101)  
C88 : 120 pF (121) + 15 pF (150)  
C89 : 150 pF (151)  
C70 : 180 pF (181)  
C90 : 220 pF (221)  
C91 : 390 pF (391)  
C71 : 470 pF (471)  
C92 : 680 pF (681)  
C68, C109 : 1 nF (102)  
C72 : 2,2 nF (222)  
C93, C114 : 10 nF (103)  
C97, C98 : 15 nF (153)  
C65, C69, C73, C74, C75, C77, C79, C82, C83, C84, C85, C105, C106, C107, C108, C113, C116 : 100 nF (104)  
C99, C101 : 220 nF (224)  
C110 : 330 nF (334)  
C104, C111 : 680 nF (684)  
C102, C103 : 1 uF non polarisé

# RÉALISATION

matériel

C112 : 1 uF chimique radial  
C115 : 4,7 uF chimique radial  
C76, C78, C94, C100 : 47 uF chimique radial  
C117 : 220 uF chimique radial  
CA4, CA5 : ajustable 10 pF  
IC8 : PIC 16F84 programmé (le fichier hexa est disponible en téléchargement sur mon site ou celui de l'ARTRA)  
IC9 : MC145170-2  
IC10 : MC12080  
IC11 : TL071  
IC12 : 4094  
IC13 : 78L05  
IC14 : 78M05 (CMS)  
IC15 : 78L06  
IC16 : MAX293  
IC17 : LM380-14  
Q7 : 2SK937  
Q8 : 2SA933  
Q9 à Q15 : DTC114  
D8, D9 : 11EQS04  
D10, D12 : 1N4148  
D11 : Zener 10 V  
D13 : Led 3 mm  
D14, D15 : 1N60  
X11 : quartz 4,000 MHz  
X12 : quartz 12,000 MHz  
L12 : 15 spires fil émaillé 0,5 mm sur tore T37-6  
L13 : self moulée 15 uH (brun-vert-noir)  
Deux supports DIL8 (tulipe)  
Un support DIL14 (tulipe)  
Deux supports DIL16 (tulipe)  
Un support DIL18 (tulipe)  
Fichier hexa pour 16F84 téléchargeable sur nos sites

## PLATINE FACE AVANT

(board 3, CI figures 10, 13 et 16)

R60 : 3,3 k (orange-orange-rouge)  
C119, C120, C122, C123, C124 : 100 nF céramique multicouche (104)  
C121 : 47 uF chimique radial  
C118 : 100 uF chimique radial  
IC18 : LM3914  
IC19 : bar graphe 10 Led  
IC20 : 78M05 (CMS)  
Pot1 : potentiomètre logarithmique 10kΩ  
Pb1, Pb2 : boutons poussoirs 2 circuits pour circuit imprimé type D6  
Un encodeur rotatif pour circuit imprimé  
Un afficheur LCD 1 ligne de 16 caractères LTN114 (CMC116L01)  
Un support cavalier et un cavalier.

## CIRCUITS IMPRIMÉS, BOÎTIERS USINÉS, KITS, PLATINES MONTÉES ET RÉGLÉES

ARTRA (Association des Réalisations et Techniques Radio-Amateurs)  
51a, Grand' Rue  
68470 HUSSEREN-WESSERLING  
<http://www.artra-qrp.com>

## COMPOSANTS AU DETAIL :

DAHMS ELECTRONIC  
11, rue Ehrmann  
67000 STRASBOURG  
<http://www.dahms-electronic.com>

**CHEZ BATIMA, ON VEND DU NEUF, BIEN SÛR, MAIS ON DÉPANNÉ\* ÉGALEMENT!**

**Tout ICOM TÉLÉPHONEZ!**

**LES ACCESSOIRES TÉLÉPHONEZ!**

**Tout KENWOOD TÉLÉPHONEZ!**

**Tout YAESU TÉLÉPHONEZ!**

**LES ANTENNES QUI FONCTIONNENT BIEN !!!**

**LES ANTENNES TÉLÉPHONEZ!**

**BATIMA ELECTRONIC**

**ÉQUIPE AUSSI LES PROFESSIONNELS, LES GRANDS COMPTES, LES ADMINISTRATIONS...**

**03 88 78 00 12 TÉLÉPHONEZ! 03 88 78 00 12**

**NOUS SOMMES À VOTRE DISPOSITION POUR RÉPONDRE À TOUTES VOS QUESTIONS**

BATIMA ELECTRONIC - 120, rue du Maréchal Foch - F 67380 LINGOLSHEIM (STRASBOURG)  
Fax : 03 88 76 17 97 - [www.batima-electronic.com](http://www.batima-electronic.com) - Email : [batima.electronic@wanadoo.fr](mailto:batima.electronic@wanadoo.fr)

\* Pour vos dépannages, contactez Daniel, F1MXY, entre 10 et 12 heures

# Antenne Lévy :

## une étude de réalisation basée sur la pratique !



1 – Le haut de l'antenne Lévy et le début du feeder.

Comme tout radioamateur passionné, il arrive qu'après l'installation de sa nouvelle station et quelques QSO qui confirment un bon fonctionnement à sa convenance, vient le moment où l'on souhaite augmenter les distances de ses contacts avec d'autres correspondants pour se lancer au DX. Certains OM deviennent, par la suite de véritables compétiteurs !

Pour ma part, je suis davantage prédisposé à apprécier les appareils anciens des années 1960/1970, ceux où l'on peut passer la main ainsi que la pointe du fer à souder en cas de nécessité. Bien sûr, il ne suffit pas que de posséder ces "vieux coucous", comme je les appelle, mais il s'avère nécessaire d'avoir au minimum une bonne antenne multibande, peu coûteuse et très facile à réaliser !

Après avoir utilisé pendant de nombreuses années une antenne G5RV, avec à la base un système de couplage magnétique qui me permet de réaliser de très nombreux DX,

**L'antenne Lévy fait partie du patrimoine des radioamateurs. Elle a le mérite de fonctionner en multibandes (surtout si l'on se contente de bandes en relation harmonique) et d'être facile à réaliser, sans qu'il soit nécessaire de disposer d'un outillage particulier. Dans cet article, l'auteur montre comment il a tenté d'améliorer les résultats qu'il obtenait avec sa Lévy en jouant, notamment, sur la ligne d'alimentation. Et, comme il a réussi, il nous communique la recette...**

je me suis penché sur la réalisation d'une nouvelle antenne multibande à très petit prix : c'est l'antenne Lévy de dimensions moyennes.

### UN PEU DE THÉORIE

En principe, le brin rayonnant doit être de  $\lambda/2$  par rapport à la plus basse longueur d'onde de travail. Cette antenne est séparée au centre par un isolateur. La descente devient donc bifilaire et sa longueur doit être environ de  $\lambda/2$ , toujours par rapport à la plus basse longueur d'onde de travail.

En théorie pure, l'impédance du feeder a peu d'importance mais pour des réglages délicats, notamment sur le 160 m, le choix de cette impédance théorique doit être de 600  $\Omega$ . Le feeder travaille en transformateur d'impédance et il faut s'attacher à présenter, côté boîte de couplage, des impédances qui soient compatibles avec celle-ci.

### LA MISE EN PRATIQUE

J'ai remarqué que l'attention, la réflexion et les considérations d'ensemble, sont les remèdes au fonctionnement capricieux des antennes, et je dis bien capricieux ! Je suis parti du raisonnement que l'impédance en différents points du feeder, depuis la sortie du champ HF jusqu'aux extrémités de l'antenne, varie tout au long de la ligne avec des creux et des ventres de tension différents. Mes appareils utilisés ont été : l'analyseur MFJ 209, un fréquence-mètre et un petit impédance-mètre de ma fabrication.

J'ai ainsi réalisé une première antenne Lévy de 2 x 20 mètres, en fil de cuivre de 1,5 mm<sup>2</sup> de section, une descente feeder de 18,50 mètres avec un écartement de 10 cm. Les résultats, au niveau accord sur mon coupleur MFJ 989C, étaient relativement bons mais très pointus, je dirai même très pénibles et avec beaucoup de perte de

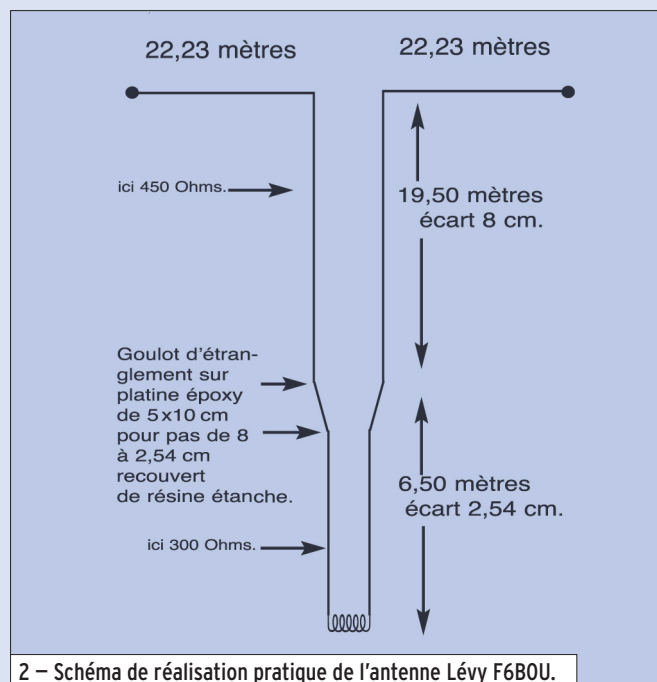

2 – Schéma de réalisation pratique de l'antenne Lévy F6B0U.

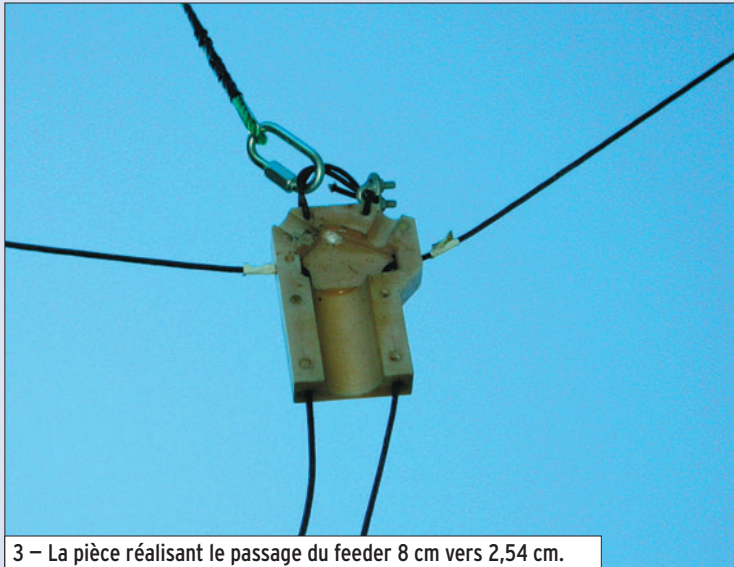

3 – La pièce réalisant le passage du feeder 8 cm vers 2,54 cm.

temps lors des changements de fréquence et de nombreuses variations de ROS.

Je me suis aussi penché sur un autre problème, celui de la section du fil donc sur le coefficient de vélocité affectant le signal traversant l'antenne afin de provoquer une augmentation capacitive et une diminution de la valeur de l'inductance de la bobine d'accord.

J'ai donc reconstruit une deuxième Lévy dont les cotes ont été de 2 x 21 mètres en section de 4 mm<sup>2</sup> avec une descente de 19,50 mètres sur un écartement d'échelle à grenouille de 8 cm. J'ai mesuré une impédance de 450 Ω alors qu'elle se trouvait théoriquement à 600 Ω.

Quelle ne fut pas ma surprise après quelques essais ! J'obtenais un accord plus souple sur 20, 40, 80 m, et un peu moins pointu sur les bandes plus hautes. Pour le 160 m, signaux plus faibles et accord plus difficile. L'impédance d'attaque était donc un peu trop élevée et l'antenne un peu courte pour le 160 m.

Le résultat a été que j'ai rallongé cette antenne et que je l'ai portée aux dimensions définitives, après de longs réglages, à 2 x 22,23 mètres + feeder de 19,50 mètres à 8 cm d'écartement plus une deuxième rallonge du feeder bifilaire de 6,50 mètres (soit en réalité une deuxième transformation d'impédance) avec

un espacement de 2,54 cm pour une impédance de 300 Ω. N'essayez pas la solution de facilité avec du Belden, cela ne fonctionnera pas correctement suite à la section du fil !

### LES RÉSULTATS

Un accord sur 160 mètres, à zéro spires, exclusivement capacitif, ROS 1/1.

Tous les autres accords se trouvent à 1/1 sur toutes les bandes avec les variations minimales suivantes :

- 14,050 = 1,1/1
- 21,100 = 1,05/1
- 3,800 = 1,05/1

Donc accord à la perfection et particulièrement souple, ce qui est le but recherché !

Cette antenne Lévy était antérieurement à 9 mètres de hauteur. Je viens de la passer à 15 mètres depuis peu. Les accords varient sur ma MFJ 989C à plus ou moins 1/4 de spire mais le signal de réception s'est amélioré approximativement d'un 1/2 point en général, ce qui est tout à fait normal.

Il faut préciser, pour les OM qui ont peu de place à consacrer aux antennes, qu'il suffit d'un brin rayonnant tendu à l'horizontale et que son opposé peut être en V inversé ou en Z. J'ai fait cette expérience, cela ne change en rien aux réglages ni à la réception.

Une légère variation de ROS pourra survenir par temps

sec, ou à l'inverse très humide, ce qui est tout à fait normal, lié à la pollution de l'air et la qualité du sol.

### CONCLUSIONS

Quelques puristes pourront prétendre que j'ai voulu défier toute la théorie de base sur la Lévy ! Ils auront raison en partie... Mais comme tout amateur bricoleur qui se respecte, l'essentiel se trouve dans des pratiques peu communes qui parfois donnent de bons résultats ! Tel a été mon but avec, pour conséquence, une efficacité de fonctionnement. N'étant pas un grand théoricien, ni non plus un spécialiste des logiciels de modélisation d'antennes, mes résultats ont été seulement justifiés par la réflexion et l'économie de prix et j'ai souhaité faire profiter de ma réalisation d'autres OM soucieux de tenter la même expérience.

d'expédition Byrd, qui a transmis depuis son avion, le "Floyd Bennet", les premiers messages radio depuis le pôle nord en 1924, lui-même s'étant équipé d'isolateurs Pyrex après de nombreux essais, il en fut conclu, à l'époque, que l'utilisation d'isolateurs en Pyrex présentait un avantage et améliorerait la force et la clarté des signaux radio...

Je fis de même cet essai sur les extrémités de ma Lévy, dans le simple but de découvrir, d'expérimenter. Les résultats ont été également favorables avec une diminution du bruit de fond sur les bandes basses 80 et 160 mètres, parfaitement perceptible suite au remplacement de mes isolateurs en porcelaine !

Il existe donc un courant de fuite aux extrémités de l'aérien que seul le Pyrex, matériau non conducteur, est ca-

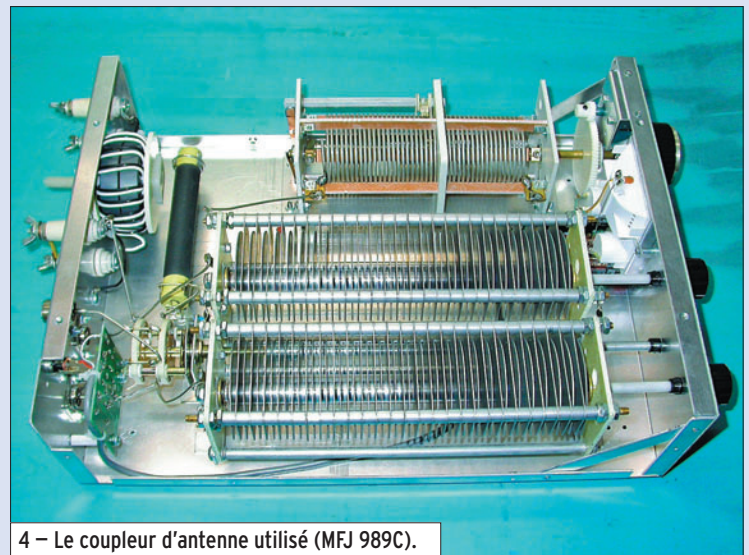

4 – Le coupleur d'antenne utilisé (MFJ 989C).

### OÙ IL EST QUESTION DES ISOLATEURS

En marge de la réalisation de cette antenne, je voudrais mettre en évidence un phénomène non négligeable, lié au choix des isolateurs.

J'ai découvert, dans mes fonds de tiroirs, quelques isolateurs Pyrex de 7 à 10 cm de long et d'épaisseurs différentes. Après avoir lu un article de Corning, paru dans la revue QST de 1928, sur la qualité des isolateurs Pyrex, et un deuxième article du Commandant

pable d'arrêter par ses propriétés permanentes. Il faut rappeler que ni la pluie, ni les particules de poussières acides contenues dans l'air ne peuvent former de film à sa surface ! De plus le Pyrex possède un rapport élevé force/poids.

La conjonction de la vérité éprouvée par nos anciens et respectueux aventuriers de la Radio était de nouveau mise en évidence en ce début du XXIe siècle !

Jean-Louis, F6BOU

**sardif**  
Boutique virtuelle sur [www.sardif.com](http://www.sardif.com)

# Sarcelles Diffusion

**sardif**  
Boutique virtuelle sur [www.sardif.com](http://www.sardif.com)

**CENTRE COMMERCIAL DE LA GARE RER - BP 35 - 95206 SARCELLES CEDEX**  
Tél. 01 39 93 68 39 / 01 39 86 39 67 - Fax 01 39 86 47 59

**Retrouvez un très large choix d'accessoires sur [www.sardif.com](http://www.sardif.com) !**

### ANTENNES FILAIRES

#### G5RV FULL SIZE :

Bandes 80 à 10M, longueur 2 x 15.50m,  
descente 8.90m de twin lead .....  
**69€**

#### G5RV HALF SIZE :

Bandes 40 à 10M, longueur 2 x 7.75m,  
descente 4.50m de twin lead .....  
**56€**



#### SCANMASTER NOMAD :

antenne filaire portable pour réception 25-1000MHz avec 4m  
coax. + BNC .....  
**.29€**

#### SCANMASTER SW2 :

antenne filaire portable pour réception 0,1-1000MHZ .....  
**.29€**



### Accessoires ANTENNES FILAIRES

EL40XC : Jeu de selfs pour G5RV : .....**.38€**

#### VOUS DESIREZ INSTALLER UNE G5RV, MAIS VOUS MANQUEZ D'ESPACE ?

En prolongeant chaque brin d'une Half Size par une self et environ 2.50 mètres de câble, on accède à la bande manquante des 80 mètres.

La G5RV Half Size ainsi modifiée fait environ 21 mètres de long (pour mémoire, la G5RV Half Size d'origine mesure 15.50 mètres).

Ce jeu de selfs vous permet également de réaliser un dipole 40-80 mètres ou bien encore une "80PLUS2", dipole d'une quinzaine de mètres et couvrant les 20, 40 et 80 mètres

WTS-G5 : Jeu de ressorts d'antennes : .....**.23€**

Bien que spécialement prévus pour la G5RV, ces 2 ressorts peuvent être utilisés pour maintenir en tension n'importe quelle antenne filaire horizontale. Absorbe les contraintes dues au vent et évite à la partie centrale de "pendouiller", garantissant ainsi à l'antenne une efficacité maximale.



WDC-50 : Isolateur central pour dipole : .....**15€**  
Sortie par fiche S0239

INSUL-8 : Isolateur polypropylène : .....**3€**

EGG : Isolateur céramique : .....**4€**

MFJ16C06 : pack de 6 isolateurs céramiques .....**18€**

TWIN-LEAD 300 OHMS câble type "Echelle à grenouille" : **2€** le mètre



## Baisse massive sur ICOM !!!



**COMMANDE POSSIBLE SUR [WWW.SARDIF.COM](http://WWW.SARDIF.COM)**

SARCELLES DIFFUSION CENTRE COMMERCIAL DE LA GARE RER - BP 35 - 95206 SARCELLES CEDEX • Tél. 01 39 93 68 39 - Fax 01 39 86 47 59

**BON DE COMMANDE**

NOM ..... PRENOM .....

ADRESSE .....

CODE POSTAL ..... VILLE ..... TEL .....

Veuillez me faire parvenir les articles suivants : .....

Chèque à la commande - Frais d'envoi : nous consulter.

\*Prix indicatifs ; prix magasin et offres promotionnelles, nous consulter. Photos non contractuelles. Publicité valable pour le mois de janvier. Prix exprimés en euros. Sour. erreur typographique.





# DES ANTENNES DE QUALITÉ POUR LES AMATEURS DE HF



<b>GPA30</b> .....	FRITZEL ANTENNE GROUND PLANE 20/15/10M .....	<b>169€</b>
<b>GPA404</b> .....	FRITZEL ANTENNE GROUND PLANE 40/(30)/20/15/10M .....	<b>275€</b>
<b>GPA50</b> .....	FRITZEL ANTENNE GROUND PLANE 80/40/20/15/10M .....	<b>268€</b>
<b>GPA303</b> .....	FRITZEL ANTENNE GROUND PLANE 30/17/12M .....	<b>199€</b>
<b>GPA MONO</b> .....	FRITZEL ANTENNE GROUND PLANE MONOBANDE 13 A 30MHz .....	<b>148€</b>
<b>FR3011</b> .....	FRITZEL EXTENSION DE GPA30 A GPA404 .....	<b>125€</b>
<b>FR4011</b> .....	FRITZEL EXTENSION DE GPA404 A GPA50 .....	<b>109€</b>
<b>FR5010</b> .....	FRITZEL EXTENSION DE GPA30 A GPA50 .....	<b>109€</b>
<b>FR3006-710</b> .....	FRITZEL RADIANS 20/15/10M .....	<b>16€</b>
<b>FR3007-720</b> .....	FRITZEL RADIANS 30/17/12M .....	<b>19€</b>
<b>FR3005</b> .....	FRITZEL RADIAN POUR GPA MONOBANDE .....	<b>19€</b>
<b>FR4007-710</b> .....	FRITZEL RADIAN 30M .....	<b>10€</b>
<b>FR4007-720</b> .....	FRITZEL RADIAN 40M .....	<b>12€</b>
<b>FR3018</b> .....	FRITZEL RADIAN 80M .....	<b>14€</b>
<b>FR5006-720</b> .....	FRITZEL DIPOLE 40M POUR GPA50 .....	<b>52€</b>
<b>FR5006-710</b> .....	FRITZEL CONTREPOIDS 80M POUR GPA50 .....	<b>51€</b>
<b>FD4 300W</b> .....	FRITZEL DIPOLE FILAIRE 80/40/20/17/12/10M 300W .....	<b>85€</b>
<b>FD4 1500W</b> .....	FRITZEL DIPOLE FILAIRE 80/40/20/17/12/10M 1500W .....	<b>119€</b>
<b>FD4 3000W</b> .....	FRITZEL DIPOLE FILAIRE 80/40/20/17/12/10M 3000W .....	<b>189€</b>
<b>FD3 300W</b> .....	FRITZEL DIPOLE FILAIRE 40/20/10M 300W .....	<b>79€</b>
<b>FD3 1500W</b> .....	FRITZEL DIPOLE FILAIRE 40/20/10M 1500W .....	<b>119€</b>
<b>FD3 3000W</b> .....	FRITZEL DIPOLE FILAIRE 40/20/10M 3000W .....	<b>185€</b>
<b>FD3BC</b> .....	FRITZEL DIPOLE FILAIRE BROADCAST 49/25/13M .....	<b>79€</b>
<b>FR1803</b> .....	FRITZEL DIPOLE FILAIRE 80M 1500W .....	<b>89€</b>
<b>FR1804</b> .....	FRITZEL DIPOLE FILAIRE 80M 3000W .....	<b>135€</b>
<b>FR1403</b> .....	FRITZEL DIPOLE FILAIRE 40M 1500W .....	<b>99€</b>
<b>FR1404</b> .....	FRITZEL DIPOLE FILAIRE 40M 3000W .....	<b>139€</b>
<b>FR1843</b> .....	FRITZEL DIPOLE FILAIRE 80/40M 1500W .....	<b>105€</b>
<b>FR1844</b> .....	FRITZEL DIPOLE FILAIRE 80/40M 3000W .....	<b>159€</b>
<b>W3-2000</b> .....	FRITZEL ANTENNE W3-2000 80/40M 1500W .....	<b>175€</b>
<b>FR1002</b> .....	FRITZEL BALUN SERIE 70 300W RAPPORT 1:1 .....	<b>57€</b>
<b>FR1005</b> .....	FRITZEL BALUN SERIE 70 300W RAPPORT 1:1 .....	<b>57€</b>
<b>FR1001</b> .....	FRITZEL BALUN SERIE 70 300W RAPPORT 1:2 POUR DELTA LOOP .....	<b>57€</b>
<b>FR1003</b> .....	FRITZEL BALUN SERIE 70 300W RAPPORT 1:4 .....	<b>57€</b>
<b>FR1004</b> .....	FRITZEL BALUN SERIE 70 300W RAPPORT 1:6 .....	<b>57€</b>
<b>FR1008</b> .....	FRITZEL BALUN SERIE 70 300W RAPPORT 1:10 .....	<b>57€</b>
<b>FR1010</b> .....	FRITZEL ISOLATEUR CENTRAL SANS BALUN .....	<b>25€</b>
<b>FR1012</b> .....	FRITZEL BALUN SERIE 83 1500W RAPPORT 1:1 .....	<b>69€</b>
<b>FR1015</b> .....	FRITZEL BALUN SERIE 83 1500W RAPPORT 1:1 .....	<b>69€</b>
<b>FR1016</b> .....	FRITZEL BALUN SERIE 83 1500W RAPPORT 1:1 .....	<b>69€</b>
<b>FR1017</b> .....	FRITZEL BALUN SERIE 83 1500W RAPPORT 1:1 .....	<b>75€</b>
<b>FR1011</b> .....	FRITZEL BALUN SERIE 83 1500W RAPPORT 1:2 .....	<b>95€</b>
<b>FR1013</b> .....	FRITZEL BALUN SERIE 83 1500W RAPPORT 1:4 .....	<b>69€</b>
<b>FR1014</b> .....	FRITZEL BALUN SERIE 83 1500W RAPPORT 1:6 .....	<b>95€</b>
<b>FR1018</b> .....	FRITZEL BALUN SERIE 83 1500W RAPPORT 1:12 .....	<b>95€</b>

<b>FR1019</b> .....	FRITZEL ISOLATEUR CENTRAL SANS BALUN .....	<b>27€</b>
<b>FR1022</b> .....	FRITZEL BALUN SERIE 83COM 3000W RAPPORT 1:1 .....	<b>105€</b>
<b>FR1025</b> .....	FRITZEL BALUN SERIE 83COM 3000W RAPPORT 1:1 .....	<b>109€</b>
<b>FR1026</b> .....	FRITZEL BALUN SERIE 83COM 3000W RAPPORT 1:1 .....	<b>109€</b>
<b>FR1027</b> .....	FRITZEL BALUN SERIE 83COM 3000W RAPPORT 1:1 .....	<b>115€</b>
<b>FR1021</b> .....	FRITZEL BALUN SERIE 83COM 3000W RAPPORT 1:2 .....	<b>159€</b>
<b>FR1023</b> .....	FRITZEL BALUN SERIE 83COM 3000W RAPPORT 1:4 .....	<b>105€</b>
<b>FR1024</b> .....	FRITZEL BALUN SERIE 83COM 3000W RAPPORT 1:6 .....	<b>159€</b>
<b>FR1028</b> .....	FRITZEL BALUN SERIE 83COM 3000W RAPPORT 1:12 .....	<b>159€</b>
<b>FB211</b> .....	FRITZEL BEAM MONOBANDE 2 ELEMENTS 10-13MHZ .....	<b>559€</b>
<b>FB311</b> .....	FRITZEL BEAM MONOBANDE 3 ELEMENTS 13-20MHZ .....	<b>689€</b>
<b>FB313</b> .....	FRITZEL BEAM MONOBANDE 3 ELEMENTS 20-30MHZ .....	<b>389€</b>
<b>FB413</b> .....	FRITZEL BEAM MONOBANDE 4 ELEMENTS 20-30MHZ .....	<b>479€</b>
<b>FB513</b> .....	FRITZEL BEAM MONOBANDE 5 ELEMENTS 20-30MHZ .....	<b>699€</b>
<b>FB613</b> .....	FRITZEL BEAM MONOBANDE 6 ELEMENTS 10-13MHZ .....	<b>779€</b>
<b>FB12</b> .....	FRITZEL BEAM 15/10M 1 ELEMENT .....	<b>205€</b>
<b>FB22</b> .....	FRITZEL BEAM 15/10M 2 ELEMENTS .....	<b>375€</b>
<b>FB32</b> .....	FRITZEL BEAM 15/10M 3 ELEMENTS .....	<b>559€</b>
<b>UFB12</b> .....	FRITZEL BEAM 17/12M WARC 1 ELEMENT .....	<b>230€</b>
<b>UFB22</b> .....	FRITZEL BEAM 17/12M WARC 2 ELEMENTS .....	<b>420€</b>
<b>UFB32</b> .....	FRITZEL BEAM 17/12M WARC 3 ELEMENTS .....	<b>599€</b>
<b>FB13</b> .....	FRITZEL BEAM 20/15/10M 1 ELEMENT .....	<b>230€</b>
<b>FB23</b> .....	FRITZEL BEAM 20/15/10M 2 ELEMENTS .....	<b>420€</b>
<b>FB33</b> .....	FRITZEL BEAM 20/15/10M 3 ELEMENTS .....	<b>599€</b>
<b>FB53</b> .....	FRITZEL BEAM 20/15/10M 5 ELEMENTS .....	<b>950€</b>
<b>UFB13</b> .....	FRITZEL BEAM 30/17/12M WARC 1 ELEMENT .....	<b>259€</b>
<b>UFB23</b> .....	FRITZEL BEAM 30/17/12M WARC 2 ELEMENTS .....	<b>469€</b>
<b>UFB33</b> .....	FRITZEL BEAM 30/17/12M WARC 3 ELEMENTS .....	<b>689€</b>
<b>MFB13</b> .....	FRITZEL MINI BEAM 20/15/10M 1 ELEMENT .....	<b>259€</b>
<b>MFB23</b> .....	FRITZEL MINI BEAM 20/15/10M 2 ELEMENTS .....	<b>489€</b>
<b>FB34</b> .....	FRITZEL BEAM 40/20/15/10M 3 ELEMENTS .....	<b>849€</b>
<b>FBDO450</b> .....	FRITZEL BEAM 20/17/15/12/10M 4 ELEMENTS .....	<b>799€</b>
<b>FBDO505</b> .....	FRITZEL BEAM 20/17/15/12/10M 5 ELEMENTS .....	<b>969€</b>
<b>FBDX460</b> .....	FRITZEL BEAM 30/20/17/15/12/10M 4 ELEMENTS .....	<b>849€</b>
<b>FBDX506</b> .....	FRITZEL BEAM 30/20/17/15/12/10M 5 ELEMENTS .....	<b>1049€</b>
<b>FBDX660</b> .....	FRITZEL BEAM 30/20/17/15/12/10M 6 ELEMENTS .....	<b>1170€</b>
<b>FBDX706</b> .....	FRITZEL BEAM 30/20/17/15/12/10M 7 ELEMENTS .....	<b>1350€</b>
<b>FR8540EWS</b> .....	FRITZEL EXTENSION 40/30M POUR FB13 .....	<b>289€</b>
<b>FR8541</b> .....	FRITZEL EXTENSION FB13 VERS FB23 .....	<b>235€</b>
<b>FR8542</b> .....	FRITZEL EXTENSION FB13 VERS FB33 .....	<b>409€</b>
<b>FR8544</b> .....	FRITZEL EXTENSION FB23 VERS FB33 .....	<b>209€</b>
<b>FR8570</b> .....	FRITZEL EXTENSION MFB13 VERS MFB23 .....	<b>235€</b>
<b>FR8546</b> .....	FRITZEL EXTENSION FB33 VERS FB53 .....	<b>399€</b>
<b>FR8566</b> .....	FRITZEL EXTENSION UFB13 VERS UFB23 .....	<b>230€</b>
<b>FR8334</b> .....	FRITZEL EXTENSION FB33 VERS FBDO505 .....	<b>569€</b>
<b>FR8324</b> .....	FRITZEL EXTENSION FB33 VERS FBDX506 .....	<b>649€</b>

COMMANDE POSSIBLE SUR [WWW.SARDIF.COM](http://WWW.SARDIF.COM)

SARCELLES DIFFUSION CENTRE COMMERCIAL DE LA GARE RER - BP 35 - 95206 SARCELLES CEDEX - Tél. 01 39 93 68 39 - Fax 01 39 86 47 59

## BON DE COMMANDE

NOM ..... PRENOM .....

ADRESSE .....

CODE POSTAL [ ] [ ] [ ] [ ] VILLE ..... TEL .....

Veuillez me faire parvenir les articles suivants : .....

Chèque à la commande - Frais d'envoi : nous consulter.



MHZ 0106

# Code Morse : pourquoi et comment l'apprendre



La télégraphie en Code Morse n'a jamais laissé les radioamateurs où les candidats au radioamateurisme indifférents. Peut-être que l'obligation d'apprendre ce Code, durant le XXe siècle, pour pouvoir accéder aux bandes amateurs de fréquences inférieures à 30 MHz, a été pour une bonne part dans de nombreuses prises de position, pour ou contre. Ce début de XXIe siècle aura été celui de la disparition de cette obligation dans plusieurs pays dont la France. Par un courrier daté du 4 mai 2004, M. Patrick Devedjian, Ministre délégué à l'Industrie, s'adresse à M. Jean Dumur, président du REF-UNION, en ces termes : "J'ai le plaisir de vous informer que j'ai signé ce jour l'arrêté permettant aux opérateurs des Services d'amateur de classe 2 d'accéder aux bandes de fréquences dites décimétriques sans avoir à subir l'épreuve de télégraphie." Quelques jours plus tard, dès la publication de l'arrêté au Journal Officiel, une page est ainsi tournée. Ceux qui apprendront dorénavant le Morse ne le feront plus par obligation, à moins bien entendu qu'ils soient amenés à faire de l'émission d'amateur dans des pays où cette compétence est encore requise. Ceux qui apprendront

le Morse le feront pour les nombreuses autres raisons qui ont toujours différencié ce savoir-faire des autres modes de transmission.

## POURQUOI L'APPRENDRE ?

Par définition, accéder au radioamateurisme c'est vouloir s'instruire au quotidien sur les nombreuses techniques de la radioélectricité et leur mise en œuvre, c'est avoir envie de comprendre, avoir envie de savoir. C'est aussi avoir envie de contacter par radio le reste du monde et, si possible, sans devoir utiliser des moyens importants. La télégraphie est, de ce point de vue, un cas bien particulier car sa pratique nécessite une réelle implication de l'opérateur pour l'utilisation du procédé technique le plus simple qui soit en matière d'émetteur radio. Simplicité, performances, mais aussi plaisir, sont les caractéristiques principales de la télégraphie, au prix de quelques efforts, et une fois passées les difficultés normales de tout apprentissage.

Si vous demandez à un télégraphiste de vous citer les inconvénients de ce mode de trafic, il ne vous en proposera en général qu'un seul : il faut

**La télégraphie est-elle un plaisir ? On ne peut guère en juger sans l'avoir essayée, sans y avoir "goûté". Ce procédé de communication peut paraître rébarbatif à celui qui est obligé de l'apprendre parce qu'il fait partie du programme d'un examen. Il n'en est pourtant rien. Ceux qui en doutent ne soupçonnent pas la satisfaction que l'on éprouve à entrer facilement en contact avec les pays du monde entier. Des liaisons qui seraient difficiles en "phonie" sont réalisables avec bien plus d'aisance, et, en utilisant les abréviations prévues, sans difficulté aucune quel que soit le pays étranger. La petite installation de télégraphie est à la portée de tous et permet des performances surprenantes. Elle reste un moyen sûr de se faire entendre dans des conditions précaires. Lucien SIGRAND, F2XS, ancien examinateur pour le passage de la licence radio-amateur.**

d'abord apprendre la lecture au son et la manipulation des signes du Code Morse, mais c'est à la portée de tout le monde, sauf cas très exceptionnels. Ensuite, il faut simplement pratiquer et les progrès sont infinis.

Et si vous lui demandez de vous trouver quelques bonnes raisons pour justifier tout l'intérêt de ce mode de trafic, ne soyez pas surpris par les nombreux arguments qu'il vous proposera. Par exemple, sur le trafic radio puis sur le matériel :

- La télégraphie est discrète. Avec un casque et un manipulateur, vous ne dérangez pas votre entourage.
- Une liaison en télégraphie est structurée et la procédure utilisée est reconnue dans le monde entier. Ceci participe à l'efficacité des échanges.
- Un QSO en télégraphie est simple, court, efficace. Mais cela n'empêche en rien de longs discours, entre deux correspondants parlant la même langue.
- Le Code Morse et les abréviations télégraphiques constituent un langage international permettant d'échanger un minimum d'informations.
- La télégraphie est le mode idéal dès lors que les conditions sont difficiles : antennes modestes, propagation peu généreuse, petite puissance d'émission, signaux reçus faiblement.
- La télégraphie est utilisable sur la totalité des bandes amateur.
- La chasse aux stations DX est facile. Sélectionner un correspondant parmi de nombreux appelants est beaucoup plus simple qu'en téléphonie. Les "splatters" sont inexistantes.

- La télégraphie est discrète. À une époque où les communications en téléphonie sont de moins en moins respectueuses des usages et laissent transparaître bon nombre d'excès de langage, le trafic en télégraphie est à cet égard reposant.
- La puissance d'émission utilisée peut être bien plus faible qu'en téléphonie.
- Le matériel est facile à régler.
- La course au matériel dernier cri ne se justifie que rarement.
- La construction d'un émetteur-récepteur est par nature plus simple.
- Les risques de perturbations électromagnétiques sont faibles. Un émetteur télégraphique produit moins de signaux indésirables qu'un émetteur modulé.
- Le Code Morse est le seul code qui soit reconnu à la fois par l'Homme et par des machines.
- Bien que destiné à une réception auditive, le Code Morse peut aussi être échangé de manière visuelle ou par le toucher.
- La télégraphie continue à faire rêver, quoiqu'on en dise et de nouvelles applications sont maintenant développées pour améliorer le quotidien de personnes handicapées.
- La télégraphie ne fait aucune ségrégation entre les individus. Comme par exemple la musique, sa pratique est indépendante du sexe, de l'âge, de la couleur de peau, du statut social ou de toute autre différence.
- La télégraphie est le dernier recours lorsqu'aucun autre moyen de transmission ne fonctionne.

Mais au fait, naît-on télégraphiste ? Sûrement pas ! Même si quelques personnes présentent une certaine facilité à mémoriser des sons, n'importe quel individu peut devenir télégraphiste. La seule condition requise c'est le désir d'y parvenir, l'envie d'utiliser ce type de transmission, bref il faut juste de la motivation et de la persévérance. Être télégraphiste, c'est simplement le résultat d'un travail de précision

minutieux et assidu, qui peut ne durer que quelques mois. Les progrès ne sont pas immédiats, et comme pour bon nombre d'autres apprentissages, il ne faut pas se décourager trop vite afin de surmonter quelques paliers qui peuvent donner l'impression d'une incapacité qui n'est pourtant que passagère.

### COMMENT L'APPRENDRE ?

#### LA RÉCEPTION

L'apprentissage s'effectue d'abord pour la lecture au son.

#### La phase d'apprentissage

De nombreuses méthodes d'apprentissage sont proposées en matière de Code Morse. Chacune a des avantages mais aussi des inconvénients. Aucune n'est parfaite mais surtout aucune ne permet d'apprendre la télégraphie vite et sans effort. Au-delà de la méthode utilisée, quelques principes de bases sont constants :

- La télégraphie ne s'apprend pas dans les livres.
- Il faut se lancer ! Ne jamais remettre au lendemain le début de l'apprentissage, ni ensuite les leçons et exercices pourtant planifiés avec un espacement régulier.
- Il y a des étapes à franchir. Avant de savoir lire et écrire, il a fallu reconnaître des lettres, puis de mots, puis de phrases. Il y a eu beaucoup d'hésitations et d'erreurs avant de parvenir à un degré de compréhension acceptable. C'est la même chose en télégraphie.
- Il ne faut pas arrêter au milieu du chemin. Les obstacles peuvent être surmontés.
- Un caractère (lettre, chiffre ou signe de ponctuation) se reconnaît, et donc s'apprend, comme un son rythmé mais jamais comme une suite de points et de traits. Un caractère ne se décompose pas. Son décodage est un réflexe, exactement comme la reconnaissance d'une sonnerie d'un téléphone parmi d'autres, par exemple.

- En conséquence du point précédent, lors de l'apprentissage, les caractères doivent être appris à une vitesse suffisante. C'est l'espace laissé entre chaque caractère qui constituera des différences de vitesse apparente.
- La clé de la mémorisation, c'est la répétition. Il faut répéter, répéter et répéter jusqu'au moment où le son est bien acquis donc parfaitement compris. Ensuite, il faut pratiquer, pratiquer, pratiquer, même seulement avec les quelques premiers caractères déjà bien acquis.
- Enfin, il est préférable d'éviter d'apprendre seul, seul en tant qu'élève, car la concurrence est saine et motivante, et seul sans télégraphiste déjà confirmé pouvant reconnaître vos défauts et vous aider à les corriger le plus vite possible afin qu'ils ne laissent pas de trace.

Plus généralement, le meilleur enseignement est donné par un opérateur qui transmet les exercices à l'aide d'un "buzzer", et si possible en cours individuel. À défaut d'instructeur, on peut utiliser des bandes magnétiques qui comportent des exercices échelonnés et progressifs. Enfin, l'écoute d'émissions radiotélégraphiques reçues sur un récepteur d'ondes courtes est un excellent entraînement (Par exemple la station FAV22 / F9TM, sur 3 881 kHz et 6 825 kHz, voir le site Internet <<http://documents.refunion.org/C/C2-06.php>> pour plus de détails). Un certain nombre d'entre elles utilise des systèmes de transmissions automatiques et leur cadence est parfaitement régulière. Les mots sont fréquemment répétés deux fois et le texte souvent codé sous forme de mots de cinq lettres sans signification pour les personnes non concernées. La lecture de ces groupes codés est le moyen le plus efficace pour l'apprentissage de la lecture au son.

Quel que soit le procédé employé, il est indispensable de considérer l'apprentissage comme un sport auquel on s'entraînera régulièrement,



et non pas comme une punition. Certains moments peuvent être difficiles, mais le but est de les surmonter. D'une façon générale, le moniteur augmente progressivement le nombre de lettres, de chiffres et de signes utilisés dans les groupes transmis en s'assurant de la parfaite acquisition des caractères transmis avant tout ajout. La période d'initiation porte sur la réception auditive à cadence lente (cinq à douze mots par minute), en transcrivant caractère par caractère les signaux reçus, puis sur la transmission manuelle.

#### La phase d'entraînement

Une fois les caractères connus individuellement, la phase d'entraînement prend la suite de la phase d'apprentissage. La période d'entraînement porte sur la transmission manuelle et la réception auditive à cadence normale (seize à vingt mots par minute), caractère par caractère, chaque signal entendu étant immédiatement transcrit.

#### La phase de maîtrise

La période de maîtrise porte sur la transmission manuelle et la réception auditive à cadence rapide (vingt-cinq à quarante mots par minute), non plus caractère par caractère, mais par groupe de caractères assemblés, la transcription manuelle des signaux sur le papier ayant lieu avec un retard de plusieurs caractères sur la transmission reçue. Le stade de maîtrise est franchi lorsqu'on peut recevoir une transmission avec un retard de deux à trois caractères

en code et de trois à six caractères en clair, en transcrivant lisiblement les signaux reçus. À partir de vingt mots/minute, l'aptitude à transcrire les signaux avec un certain retard sur la transmission est indispensable pour acquérir la sûreté de réception et l'endurance, c'est-à-dire pour devenir un opérateur capable d'assurer pendant des heures un trafic soutenu. Une réception sûre se reconnaît à la transcription des textes en caractères tracés d'une écriture nette. Une transmission correcte comporte des signaux bien formés, manipulés à une cadence régulière avec un espacement convenable entre les caractères et entre les mots.

Dans la pratique, la vitesse de transmission est fonction de l'aptitude du correspondant à recevoir les messages. Il faut se garder de transmettre vite et mal un message, que l'on devra alors nécessairement répéter en tout ou en partie avant d'en obtenir l'accusé de réception. Une transmission stable à moyenne vitesse évite les répétitions, les erreurs, la fatigue et l'énerverment ; elle fait presque toujours gagner du temps, d'où la nécessité d'orienter l'apprentissage vers la régularité plutôt que vers la vitesse de transmission.

### Encore quelques conseils

- Évitez de comparer mentalement entre elles les différentes lettres.
- Écrivez directement et immédiatement les lettres à mesure qu'elles sont envoyées.
- Apprenez à reconnaître chaque lettre d'après son propre son caractéristique.
- Ne commencez pas par du langage clair. Pour éviter de deviner les mots transmis, lorsqu'on connaît le commencement, faites-vous transmettre du texte à l'envers ou des groupes de code.
- Dans les exercices progressifs, n'abordez pas un texte nouveau sans avoir la certitude de bien connaître tous les signaux qui précèdent.
- Ne vous attardez pas sur un signal mal compris. Si vous manquez un caractère, marquez juste un tiret

puis oubliez-le aussi rapidement que possible et copiez le caractère qui suit comme si le précédent avait été reconnu sans hésitation.

- Après chaque série d'exercices, composez des textes comprenant le plus grand nombre de fois possibles les caractères manqués. Faites vous transmettre ces textes jusqu'à ce que toute hésitation ait disparu.

La vitesse de transmission doit toujours être légèrement supérieure à celle pour laquelle vous pouvez recevoir correctement. Complétez votre entraînement sur des textes passés avec du brouillage, bruit dans la pièce, souffle, autres sons, et en réception avec du QRM.

### LA TRANSMISSION

La lecture au son étant maîtrisée, vient alors le moment

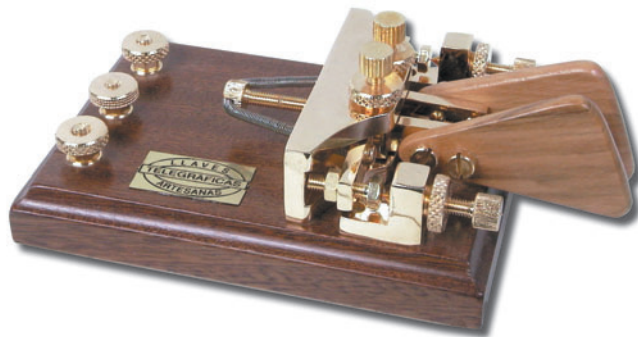

de l'apprentissage de la transmission des signaux télégraphiques.

### Quelques bons principes

- Représentez-vous constamment ce que vous éprouveriez si vous étiez obligé de lire votre propre transmission.
- Obligez-vous à observer une cadence rigoureuse.
- Respectez l'espace nécessaire entre les lettres et entre les mots.
- Quelle que soit la vitesse, la durée relative des points, des traits et des espaces doit être respectée.

### Position du corps et de la main

- Une position correcte et une bonne tenue du manipulateur sont indispensables à une bonne transmission.

Une bonne position doit permettre d'obtenir la meilleure décontraction musculaire possible.

- Le mouvement transmis à la main par un léger déplacement de l'avant-bras doit suffire à former les signaux à l'aide de la clé (pioche).
- C'est l'avant-bras qui manipule, et non la main ou les doigts.
- Poignet, main et doigts ne doivent jamais être raides ni crispés.
- L'avant-bras, le poignet, la main et le levier du manipulateur doivent être alignés. C'est une bonne manière pour réussir à former correctement les signaux et pour éviter une fatigue trop rapide de l'épaule ou du bras.
- Le bouton du manipulateur est tenu, sans le serrer, entre le pouce et le médium, l'index étant posé sur le

bouton. C'est l'index qui, sous l'influence de l'avant-bras et du poignet, imprime un mouvement de haut en bas au levier.

- Les deux autres doigts servent de guide. Si le bouton du manipulateur comporte une jupe horizontale, le majeur rejoindra l'index sur le sommet du bouton et le pouce et l'annulaire serviront de guides en reposant sur la jupe de chaque côté du bouton.
- Ne pas chercher à remonter le bras du manipulateur. Un ressort s'en charge.

### Formation des signaux

- Les points doivent être courts, nets, fermes et bien détachés les uns des autres.
- Les traits doivent être réguliers et tous de la même longueur.

- Bien marquer les intervalles.

### Apprentissage

- Manipuler d'abord très lentement et soigneusement, avec une cadence régulière.
- Utiliser des groupes de lettres et de signes de longueur inégale avec une plus grande répétition des caractères peu communs ou pour lesquels se produisent les fautes les plus fréquentes.
- Chaque augmentation de vitesse ne devra s'effectuer que lorsque la transmission précédente s'effectue sans erreur, avec un rythme régulier et un automatisme parfait.
- Conserver cette méthode jusqu'à une vitesse d'au moins douze mots par minute.
- Travailler chaque jour, de préférence à heure fixe, pour une courte durée.
- Ne pas chercher à apprendre beaucoup à la fois.
- Reprendre la transmission à chaque faute commise.
- Manipuler régulièrement et avec calme.
- Acquérir un rythme de transmission correct, sans erreur et sans fatigue, à douze mots par minute, avant de passer à une vitesse supérieure ou de rechercher un style plus personnel.
- Éviter toute fantaisie dans la façon de manipuler. Penser à celui qui recevra votre message.

### Acquisition de la vitesse

- Au début, pour transmettre vite, on est tenté de contracter les muscles de la main pour faire les points, qui deviennent alors légers et irréguliers. Le style devient saccadé et la cadence irrégulière. Les A deviennent des I, les O des G, etc.
- Il sera encore plus difficile de corriger des mauvaises habitudes que d'en prendre de bonnes dès le début. Il faut s'interdire de prendre de la vitesse tant que l'équilibre de la main, du poignet et de l'avant-bras n'est pas

réalisé et que toute crispation n'est pas totalement évitée.

- Une bonne transmission possède toujours une cadence soutenue et bien rythmée. Celle-ci doit être obtenue à une allure moyenne avant de rechercher une augmentation de la vitesse. La vitesse ne doit venir qu'en dernier lieu, en diminuant la durée des traits et la durée des espaces entre les signaux et entre les caractères.

### Commentaires

En dépit de longues heures d'exercice, certaines personnes ne peuvent augmenter leur vitesse de transmission (et de réception) au-delà de douze mots par minute, vitesse à partir de laquelle elles se trouvent saturées. Pour dépasser ce point, une pratique trop intensive est plutôt nuisible. Il faut réduire la durée des exercices et s'efforcer de coordonner à la fois la maîtrise mentale, musculaire et nerveuse, en recherchant la meilleure décontraction possible dans ces trois domaines. C'est une des raisons pour laquelle il ne faut pas rechercher systématiquement des performances en matière de vitesse. Il est nécessaire de développer la conscience des impressions liées à la pratique du code Morse.

La qualité d'un son, sa tonalité, sa durée, le rythme de la transmission doivent être ressentis. *On télégraphie avec son cerveau d'abord* et on doit l'entraîner afin de transmettre, recevoir et transcrire facilement, rapidement et sûrement, sans effort pénible ni tension nerveuse épuisante, caractéristique commune aux opérateurs mal préparés et mal entraînés. L'automatisme à acquérir est identique à celui qui permet à un automobiliste de parler à son passager ou de contempler le paysage en tenant le volant. L'attention nécessaire existe toujours mais devient inconsciente. Un informaticien parlerait de "tâche de fond". On remarquera que plus l'intérêt pour la tâche en cours est vif, plus grand est le pouvoir de concentration.

Le progrès dépend de l'aptitude à faire inconsciemment ce que l'on faisait d'abord consciemment au début de l'apprentissage. L'endurance et le rendement deviennent maximums. L'opérateur s'habitue à lire des mots et des phrases dans leur ensemble, ce qui est indispensable pour recevoir aux vitesses de trente à quarante mots par minute.

Lors des transmissions, une mémoire tactile se développe et les doigts acquièrent l'aptitude à reproduire leurs gestes automatiquement, et donc les signes à envoyer. Lors d'un blocage dans la progression de l'apprentissage et du perfectionnement, il ne faut pas hésiter à reprendre des exercices à un niveau inférieur ce qui permettra de passer ensuite le cap difficile. Toute manipulation que l'on ne peut pas maintenir aisément sans erreur et

**et la régularité et non pas la vitesse, en réception comme en transmission.**

### Vitesse et bavardage

Il est connu de tous les pratiquants qu'une fois atteinte la vitesse de 20 mots/minute, il devient agréable de bavarder en télégraphie avec des correspondants. Le bavardage est d'ailleurs une bonne méthode pour améliorer la vitesse et l'endurance. À partir de 30 mots/minute, les progrès sont liés à une forme de globalisation de la lecture. Les mots sont reconnus en tant que tels et non plus comme des suites de lettres. Lorsque l'on parle de mots, il s'agit plutôt d'abréviations et de sigles utilisés par les grands bavards pour gagner du temps, donc pour en dire plus, le plus vite possible. Bien connaître les abrégés



avec une cadence parfaite doit être revue et la vitesse réduite. Vouloir insister à tout prix ne peut que conduire à prendre de mauvaises habitudes particulièrement difficiles à corriger ensuite.

Enfin, indiquons aussi que l'utilisation d'un Vibroplex ou d'une clé avec un manipulateur électronique n'apporte pas la perfection du jour au lendemain au poignet d'un opérateur médiocre sur une clé ordinaire. L'opérateur capable d'actionner son manipulateur automatique à une excellente cadence est aussi celui qui transmet le mieux avec une clé ordinaire, car il maîtrise la durée et le rythme de ses signes.

### Principe fondamental

**La qualité essentielle d'un bon opérateur est l'exactitude**

tions (voir la liste détaillée publiée dans MEGHERTZ Magazine N° 223 d'octobre 2001) et la ponctuation facilite ce type de communication.

### CONCLUSION

Il y a quelque temps, un certain René Dubosq écrivait ceci :

*"Mais comment arriver à saisir au vol la signification et même le groupement des crépitements irréguliers qui semblent beaucoup trop rapides et trop soudés les uns aux autres pour qu'il soit possible de leur donner une cadence et un sens ? C'est la pensée qui vient tout naturellement à l'esprit, quand pour la première fois on met l'oreille au téléphone d'un poste d'écoute. [...]"*

*Sans doute pour apprendre le code Morse et pour habituer l'oreille à en traduire sans hésiter les signaux, il faut du temps. Mais il en faut bien aussi pour apprendre à lire et à écrire notre langue maternelle : il faut du temps pour tout ! [...] Et il suffit de quelques mois d'efforts persévérants pour suivre les transmissions télégraphiques sans rien écrire, avec autant de facilité qu'on suit sans l'écrire un discours ou une conversation. C'est alors que la lecture au son est vraiment intéressante. [...]"*

*Il y a bien des raisons qui militent en faveur de l'étude de la lecture au son. En voici seulement une : N'est-il pas profondément humiliant pour le possesseur d'un poste de radiotéléphonie, d'avouer son ignorance quand des auditeurs curieux lui demandent la provenance ou la signification des signaux brouilleurs ? Un amateur qui se contente d'écouter les concerts sans vouloir s'initier, au moins un peu, au déchiffrement du Morse, est pour le moins un amateur superficiel, qui perd plus de la moitié des avantages de son installation.*

*Mais comment faut-il procéder pour apprendre à lire le Morse à l'oreille ? La première condition, qu'il faut toujours sous-entendre chaque fois qu'il s'agit d'entamer une science nouvelle, consiste à s'armer de patience. Le conseil du bon La Fontaine est encore et sera toujours vrai, surtout en la matière qui nous occupe : "Patience et longueur de temps font plus que force et que rage."*

Mais qui est donc ce René Dubosq, dont les propos sont d'actualité, mais dont la qualité de l'expression est si rare aujourd'hui ? Un ancien ? sans nul doute ! L'éminent membre d'un club de télégraphistes ? Pire que cela... Il s'agit d'un simple amateur d'ondes courtes, professeur de sciences à Bayeux, auteur d'un article dont est tiré l'extrait ci-dessus et publié dans la revue "LA TSF MODERNE" de novembre 1924 !

**Francis FÉRON, F6AWN**

# Les nouvelles de l'espace

## À L'ÉCOUTE DE LA SONDE MARS ORBITER



1 – Vue d'artiste de la sonde MRO.

La sonde MRO (acronyme pour Mars Reconnaissance Orbiter) est une sonde interplanétaire lancée en août 2005, dont le but final est de se satelliser autour de la planète Mars, afin de la photographier sous toutes les

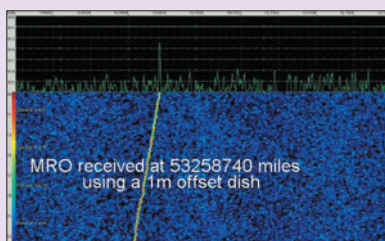

2 – Signal reçu de la sonde MRO.

couctures et de réaliser diverses mesures à caractères scientifiques visant à mieux connaître le cycle de l'eau sur la planète rouge. Cette sonde dispose, entre autres au niveau radio, d'un émetteur

opérant en bande X sur 8 439,444444 MHz. La puissance de ce dernier est de l'ordre de 100 watts, puissance obtenue grâce à un tube à ondes progressives, l'antenne d'émission étant une parabole de 3 mètres de diamètre pointée vers la Terre. Cette sonde peut être parfaitement reçue avec un équipement de réception très ordinaire comme l'a montré récemment un radioamateur anglais, Paul Marsh MØEYT.

La sonde, à l'époque début janvier 2006, n'avait pas encore atteint Mars et se trouvait à 110 millions de km de la Terre. Avec une simple parabole de 1 mètre de diamètre, il a ainsi pu recevoir la porteuse du MRO avec un signal de 6 dB au-dessus du bruit, parfaitement décodable en SSB dans la bande passante de 3 kHz d'un récepteur du commerce. L'équipement utilisé en réception n'est pas particulièrement compliqué. Une des difficultés, pour un amateur, est de se caler sur la fréquence exacte de la sonde. Celle-ci étant en mouvement par rapport à la Terre, la fréquence de réception doit être corrigée du décalage Doppler qui est loin d'être négligeable sur ces fréquences. La sonde s'éloignant de la Terre, la fréquence de réception était plus basse que la fréquence d'émission et se

trouvait dans le cas du MRO à 413,4 kHz plus bas. À noter que ce décalage n'est pas constant dans le temps et devait être recalculé. Une autre difficulté consiste à savoir où pointer la parabole. Heureusement la NASA met à disposition sur internet (<http://ssd.jpl.nasa.gov/horizons.html>) un serveur



4 – Le récepteur SDR-14.

permettant de générer, en fonction du temps, ces informations. On a simplement à entrer l'objet que l'on veut observer et les coordonnées du lieu d'observation pour avoir le tableau désiré.

Pour convertir le signal 8,4 GHz en un signal décodable par un récepteur commercial, MØEYT a utilisé un préampli faible bruit, le signal étant transposé dans une moyenne fréquence 10 MHz/1 000 MHz grâce à un oscillateur local résonnant sur 8 000 MHz, piloté par un synthétiseur lui-même stabilisé par l'horloge d'un récepteur GPS. Le signal FI, après amplification, était directement décodé par un récepteur SSB ayant une moyenne fréquence de 10,7 MHz, la sortie se faisant via un récepteur SDR-14. Ce dernier récepteur peut être considéré le nec plus ultra de la technique en ce qui concerne la réception de signaux radio par DSP (Digital Signal Processing). Il échantillonne sur 14 bits le signal présent à son entrée entre 0,1 et 30 MHz à une cadence de 66,66 MHz. Les signaux digitalisés sont ensuite traités afin de calculer l'amplitude et la fréquence des différents signaux présents, ces informations étant

envoyées à un micro-ordinateur via la prise USB pour effectuer la démodulation. Ce récepteur n'est pas, pour le moment, donné car il vous faudra déboursier pas loin de 1 000 \$ US pour en acquérir un exemplaire, mais il n'est pas interdit d'utiliser un récepteur plus classique qui est capable de faire la même chose pour beaucoup moins. Le récepteur SDR-14 est en fait un analyseur de spectre bon marché plus qu'un récepteur. Il permet, par exemple, de suivre en temps réel l'activité radiofréquence sur des bandes s'étendant sur plusieurs mégahertz (30 au maximum) avec des capacités d'analyse et de stockage inaccessibles aux récepteurs purement analogiques.

L'écoute des sondes interplanétaires, grâce aux progrès de la technologie et en particulier des préamplificateurs à faible bruit, devient de plus en plus accessible aux amateurs avertis. Le préampli utilisé par MØEYT est un GasFet MGF4918D, pour lequel son fabricant revendique un gain de 10 dB avec un facteur de bruit de 0,6 dB à 12 GHz.

La tête de réception faible bruit utilisée par MØEYT était une tête de réception TV commerciale qui avait été modifiée pour opérer sur 8,4 GHz au lieu des 12 GHz natifs. Cette même sonde MRO avait été suivie pendant quelques semaines, en septembre 2005, par deux radioamateurs l'un Américain (N9AB) l'autre Autrichien (OE1VKW), qui avaient pu détecter sans ambiguïté la balise UHF de la sonde, qui se trouvait alors à seulement 14 millions de km de la Terre. Celle-ci opérait sur 437,093 MHz en ne rayonnant que quelques watts (environ 10) avec une antenne quasi omnidirectionnelle. Entendre une sonde à cette distance, en

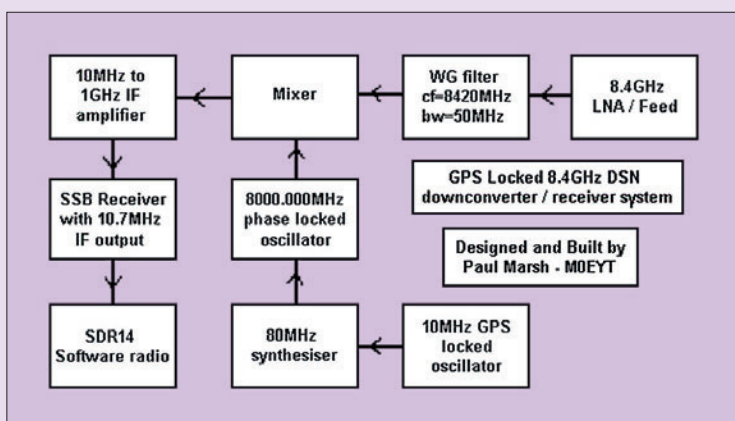

3 – Diagramme du récepteur de MØEYT.

opérant sur les bandes UHF où les gains des antennes tant en émission qu'en réception sont modestes, avait nécessité de recourir à un traitement du signal reçu plus pointu afin de le différencier du souffle.

Si vous êtes intéressé par ce sujet, connectez-vous au site de Paul Marsh à l'adresse [www.uhf-satcom.com/mro/](http://www.uhf-satcom.com/mro/) où vous pourrez même télécharger un fichier WAV vous permettant d'écouter, sans équipement spécial, le signal du MRO et de procéder sur lui-même à tout traitement ayant votre faveur, avec votre logiciel de DSP préféré. Paul a récemment créé sur Yahoo un groupe de discussion où vous pourrez partager des informations avec d'autres personnes intéressées par la réception de sondes lointaines (voir <http://groups.yahoo.com/group/amateur-DSN/>).

Quand vous lirez ces lignes, le Mars Reconnaissance Orbiter viendra juste d'atteindre Mars et se mettra en orbite autour de la planète rouge. De mars à novembre 2006, il entamera une procédure de freinage aérodynamique afin d'atteindre l'orbite prévue pour réaliser ses observations scientifiques qui devraient durer pendant 2 ans, jusqu'en novembre 2008. Après cette période, la sonde MRO devrait servir pour relayer les signaux de différents robots envoyés sur le sol de Mars. À ce sujet, le MRO utilisera en test des émetteurs opérant en bande Ka (fréquence 32 GHz). L'utilisation de cette bande de fréquence, 4 fois plus élevée que la bande X (8 GHz) actuellement utilisée, permet un débit d'informations plus élevé à puissance d'émission constante et devrait se généraliser pour les futures missions interplanétaires de la NASA.

### CONGRÈS AMSAT EN AFRIQUE DU SUD

Comme chaque année, l'association des radioamateurs Sud Africains s'intéressant aux liaisons spatiales (AMSAT-SA), tiendra son congrès le 25 mars 2006 à l'université de KwaZulu, dans la province

du Natal. Pour connaître le programme, connectez-vous sur le site internet de l'AMSAT SA, à l'adresse [www.amsat.org.za](http://www.amsat.org.za). L'association est à l'origine du satellite SUNSAT et a actuellement en projet un nouveau satellite accessible aux radioamateurs, sur lequel vous pourrez avoir plus d'informations en vous connectant sur son site internet.

### LES SATELLITES AMATEURS EAGLE

L'AMSAT-USA a lancé, depuis quelques années, la mise en chantier de deux satellites baptisés pour le moment EAGLE, qui devraient d'ici quelques années permettre aux amateurs du monde entier de se contacter facilement. Le premier de ces satellites devrait être lancé en 2009 et le second en 2012. Ils seront placés sur une orbite haute, comme AO-40, permettant d'assurer des liaisons fiables sur plusieurs heures lorsque le satellite sera au plus haut de son orbite. En cette période de faible activité solaire, il ne faut pas trop compter contacter ses amis du bout du monde en opérant sur les bandes décimétriques alors que le trafic par satellite n'est pas sujet

dans les transpondeurs, tout se fera par voie logicielle dont la souplesse est incomparable par rapport aux circuits classiques câblés en dur. L'électronique et ce qui tourne autour logeront dans un cube de 60 cm de côté pesant environ 53 kg. Comme AO-40, les satellites EAGLE seront satellisés sur

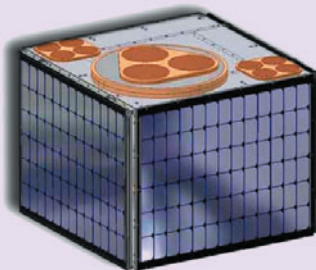

6 – Un satellite Eagle.

une orbite basse de transfert. Ils gagneront leur orbite définitive grâce à un moteur fusée embarqué. L'orbite finale culminera à 35 000 km pour un périégée proche de 500 km. Elle sera parcourue en 10,35 heures. Pour mener à bien cet ambitieux programme, l'AMSAT-USA fait appel aux amateurs du monde entier pour le financement. Pour effectuer vos dons, connectez-vous au site de l'AMSAT USA [www.amsat.org](http://www.amsat.org).

### NOUVELLES DE HAMSAT

HAMSAT, alias VO-52, fut lancé en mai 2005 et depuis cette époque donne, dans l'ensemble, satisfaction à ses concepteurs. Accusant un poids voisin d'une quarantaine de kilos, il permet à la communauté radioamateur mondiale de renouer avec des satellites de communication simples à opérer. Il se trouve placé sur une orbite héliosynchrone à 630 km d'altitude. Très rapidement, VUSAT fut mis en service et de nombreux amateurs furent à même de l'inaugurer quelques jours seulement après son lancement. Il

dispose de 2 transpondeurs linéaires acceptant la SSB comme la CW dans leurs 50 kHz de bande passante : montée sur 435,250 avec descente sur 145,900 et balise sur 145,940 pour le premier alors que le second opère pratiquement sur les mêmes fréquences (à 5 kHz près), les fréquences des balises (145,860 MHz) ne différant que de 700 Hz. La puissance de sortie est voisine de 1 watt HF. Un des 2 transpondeurs est l'œuvre d'un radioamateur néerlandais PE1RAH qui l'a réalisé sur ses propres deniers, sans aide financière d'aucune sorte. Le design de ce transpondeur est particulièrement simple, ce qui entraîne certains défauts. Il est particulièrement sensible aux signaux montants forts, ne disposant pas de contrôle automatique de gain. Une des raisons pour avoir choisi cette option est qu'il est difficile de faire plus simple et cela ne prend pas de place dans la boîte 16 cm x 10 cm x 3 cm, où tout devait loger. Une autre raison est qu'en présence de signaux forts, il y a distorsion ce qui permet à l'auteur de s'en rendre compte et ce qui devrait l'inciter à baisser le niveau de puissance pour assurer une intelligibilité suffisante. Un autre effet secondaire de ce design réside dans le fait qu'en présence de signaux forts, la fréquence de la balise est légèrement modifiée. Tous ces défauts restent malgré tout mineurs. Pour en savoir plus, connectez-vous sur le site de PE1RAH à l'adresse [www.qsl.net/pe1rah/HAMSAT.htm](http://www.qsl.net/pe1rah/HAMSAT.htm). Voir aussi [www.amsatindia.com/hamsat.htm](http://www.amsatindia.com/hamsat.htm).

### ÉTAT DES SATELLITES DÉFILANTS DU NOAA

Voir tableau 1.

Michel ALAS, F1OK



5 – Le logo du projet Eagle.

aux mêmes contraintes, étant quasi insensible aux caprices des taches solaires. Les deux satellites EAGLE disposeront de transpondeurs ayant des voies de descente sur 145 et 2,4 GHz, les montées se faisant sur 70 cm et 1,2 GHz. La principale nouveauté sera l'existence d'un transpondeur en bande C (5,6 GHz) permettant de réaliser, pour les futurs utilisateurs, une station ultra-compacte au niveau aériens, la montée et la descente se faisant dans cette même bande. Autre nouveauté technologique : fini l'analogique

SATELLITE	FRÉQUENCES VHF	FRÉQUENCES SHF
NOAA-18	APT - ON 137,10 MHz	HRPT - 1698 MHz
NOAA-17	APT - ON 137,62 MHz	HRPT - 1707,0 MHz
NOAA-16	APT - OFF	HRPT - 1702,5 MHz
NOAA-15	APT - ON 137,50 MHz	HRPT - 1702,5 MHz
NOAA-14	APT - OFF	HRPT - 1707,0 MHz
NOAA-12		HRPT - 1698,0 MHz

Tableau 1.

# La carte QSL électronique



**F5NJJN**  
André  
N° du contact : 152

Contact : PA4MPG  
Date : 05/02/2005  
Heure TU : 19:25  
Fréquence : 14.255 MHz  
Report : 48

Coordonnées : 06°04'52" E / 43°05'36" N  
Altitude : 37 m  
Locator : JN33AC Zone : 14  
QTH : 83320-Carqueiranne - France  
TX : Icom 7400  
Antenne : Verticale VB-800  
Ampli HF maison 500 W  
E-mail : essai.carteqsl@free.fr



**WA5YWT**  
John Q. Hamm  
1234 Main Street  
Dallas, TX 75231  
USA  
HW-101 180W on HF  
Motorola 41V on 2m  
3-el homebrew quad  
Ringo Ranger on 2m

**To: W1AW**

This confirms our 2-way SSB QSO  
Date: 31 February 1901 Time: 0430 UTC  
Band: 20m UR Sigs: 59+

**N**ous sommes tous habitués à entendre, lors des liaisons radio, les expressions "QSL via bureau" ou "QSL via QSL manager". Depuis un siècle environ, tout fonctionne bien dans l'acheminement des cartes QSL à travers le monde. Ou à peu près bien !

Le 15 avril 1989, lors d'un contact radio avec un radioamateur du département du Cher nous avons convenu de nous expédier nos cartes QSL. J'ai reçu la sienne, dans le département des Yvelines, le 7 mars 1991, soit deux ans après... Mettre deux ans pour parcourir environ 200 kilomètres laisse rêveur.

Il faut bien avouer que les délais de transport des cartes sont souvent anormalement longs. Dans le circuit de distribution, chacun se défend pour justifier le retard : "ce n'est pas moi c'est La Poste", "ce n'est pas moi c'est le bureau de Trifouilli les Oies", "Ah ! que ces Lillipaudiens sont lents...", etc. Tout le monde a raison et les délais d'acheminement sont longs, voire très longs. C'est un fait inhérent au système du courrier des radioamateurs à travers le monde.

Mais nous sommes au vingt et unième siècle, et il y a Internet. Alors, beaucoup rêvent

**La carte QSL et le radioamateur forment une entité et leur couple est indissociable. Depuis l'origine de la radio, chaque radioamateur possède sa carte, bien à lui et typiquement personnalisée. Chaque nouveau radioamateur inscrit dans sa liste d'achat une priorité : la carte QSL. Il passe du temps à la mijoter, à la concocter, à la peaufiner, car elle sera son ambassadrice dans le monde entier. En retour, celles qu'il reçoit seront soigneusement rangées et fièrement exhibées surtout quand il s'agit de cartes rares...**

d'une carte QSL qui arriverait au plus tard quelques heures après le contact radio. Est-ce possible ?

## QU'EST-CE QU'UNE CARTE QSL ÉLECTRONIQUE ?

Il s'agit d'un fichier informatique comportant généralement les données du contact radio, les données de base du radioamateur et une image d'agrément.

Ce fichier est expédié par le réseau Internet à son correspondant, en tant que courrier, soit directement, soit par l'intermédiaire d'une boîte à lettres électroniques où les cartes sont temporairement stockées.

La figure 1 montre, à titre d'exemple, une eCarte QSL (carte électronique) réalisée

par l'auteur à partir d'un logiciel maison.

La figure 2 montre un modèle de carte QSL proposé The Electronic QSL Card Centre (eQSL.cc). Ce centre propose de nombreux modèles de cartes et d'images.

## LES AVANTAGES DES eCARTES QSL

- Le principal avantage est incontestablement un délai d'acheminement très court.
- Elles ne coûtent rien. Ce n'est pas le temps passé devant un ordinateur pour la réaliser qui crée un prix de revient. L'investissement pour l'achat d'un lot de cartes auprès d'un imprimeur devient inutile.
- Le prix de l'acheminement par courrier Internet est

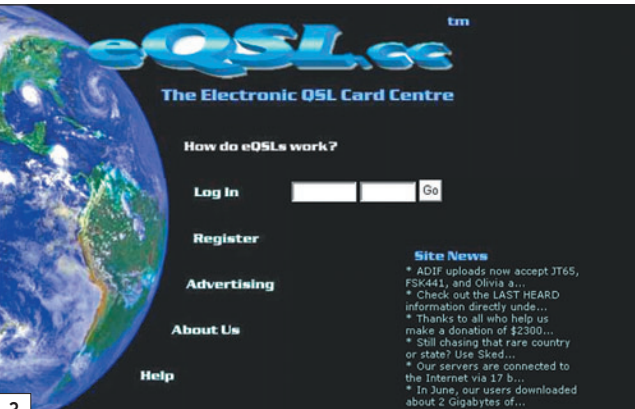

**eQSL.cc**  
The Electronic QSL Card Centre

How do eQSLs work?

Log In

Register

Advertising

About Us

Help

**Site News**

\* ADIF uploads now accept JT65, FSK441, and Olivia a...  
\* Check out the LAST HEARD information directly unde...  
\* Thanks to all who help us make a donation of \$2300...  
\* Still chasing that rare country or state? Use Sked...  
\* Our servers are connected to the Internet via 17 b...  
\* In June, our users downloaded about 2 Gigabytes of...



nettement plus bas que le prix du circuit traditionnel par La Poste.

- Elle est modifiable facilement. Pour le changement de l'image ou le changement du texte, il suffit de quelques clics de souris. Lors d'un déménagement ou du changement de matériel d'émission il devient inutile de faire réimprimer un lot de cartes.
- Il n'est plus nécessaire d'adhérer au REF-Union pour l'acheminement des cartes QSL.
- Personne ne peut les voler, car hélas cela existe !
- Personne ne les voit, elles peuvent donc contenir des photos ou des textes "secrets" voire érotiques !

### LES INCONVÉNIENTS DES eCARTES QSL

- Certains responsables de concours ne les acceptent pas.
- Le fichier informatique de la carte pèse nécessairement un poids. Et envoyer quelques cartes ne présente pas de problème de temps de transmission par Internet. Mais envoyer un grand nombre de cartes nécessite des durées de transmission non négligeables. Dans ce cas, une connexion à grande vitesse ADSL devient une obligation.
- Si l'expédition ne s'effectue pas par l'intermédiaire d'une boîte à lettres électroniques, votre correspondant doit donner, par radio, son adresse e-mail. Certains radioamateurs n'aiment pas diffuser sur l'air leurs coordonnées Internet car elles risquent d'être entendues par des oreilles mal intentionnées. Certains OM créent une adresse e-mail exclusivement destinée aux eCartes QSL.
- Les eCartes reçues sont gardées, soit sous forme de fichier informatique, soit sous forme de papier après les avoir imprimées. Dans ce cas, le prix de revient n'est pas négligeable car l'impression en couleur sur une imprimante personnelle est coûteuse.

### CONSEILS POUR CRÉER UNE eCARTE QSL

Contrairement aux cartes en carton que nous connaissons tous, une eCarte ne possède qu'une face. Il est donc inutile de la bourrer d'informations

de remplissage telles que l'on en trouve sur certaines cartes traditionnelles.

Le poids du fichier représentant la carte doit être le plus léger possible afin de réduire le temps de transmission. Vingt kilo-octets semblent être un maximum. Il en découle que l'image à incruster soit très légère. Une image au format JPG comprimée au maximum est une des meilleures solutions. La carte de la **figure 1**, comprimée au format ZIP pèse 20 Ko. Celle de la **figure 2** pèse 150 Ko avant compression.

Internet quelques sites qui permettent de composer des eCartes QSL.

### BOÎTE-À-LETTRES ÉLECTRONIQUES

Il existe quelques boîtes à lettres électroniques, mais la plus importante, dépassant largement les autres, est The Electronic QSL Card Centre (eQSL.cc est une marque déposée). Son adresse est <http://www.eqsl.cc/qslcard/index.cfm>. Elle fut créée en 1998 et travailla à petite échelle. Puis elle grandit, grandit...

opérateur, etc.). Ces données sont reproduites systématiquement sur toutes vos cartes (voir la **figure 2** comme exemple de eQSL.cc). Cette inscription est gratuite ainsi que l'utilisation courante de eQSL.cc.

2. Vous choisissez une image d'agrément pour votre carte parmi celles proposées par eQSL.cc. Si aucune ne vous convient, vous pouvez envoyer une image personnelle (mais alors, il faut payer).
3. C'est tout.
4. Ensuite, en exploitation il suffit d'envoyer par Internet les données propres au contact radio, telles que l'indicatif, la fréquence, l'heure, le report, etc. (voir la **figure 2** comme exemple de eQSL.cc). C'est-à-dire ce que nous écrivons à la main sur les cartes cartonnées. Nous les retrouvons sur la **figure 1** dans le cadre supérieur.

Il est pensable qu'un jour les expressions entendues sur l'air "QSL via bureau" ou "QSL via QSL manager" soient totalement remplacées par "QSL via eQSL.cc" (ou une autre boîte à lettres).

La **figure 3** représente la page d'accueil du site de eQSL.cc. Quant aux **figures 4** et **5**, elles furent expédiées en direct.

### CONCLUSION

Les sciences évoluant, les radioamateurs souvent à la pointe des techniques, utilisent les nouveaux outils disponibles sur le marché. Internet est incontestablement un puissant moyen de résoudre le difficile problème de l'acheminement des cartes QSL à travers le monde. Gageons que les services QSL traditionnels des "bureaux" disparaîtront progressivement pour laisser la place à de gros ordinateurs de stockage des eCartes QSL.

Que nos juniors y réfléchissent et innoveront comme l'ont toujours fait les radioamateurs.

André CANTIN, F5NJJN

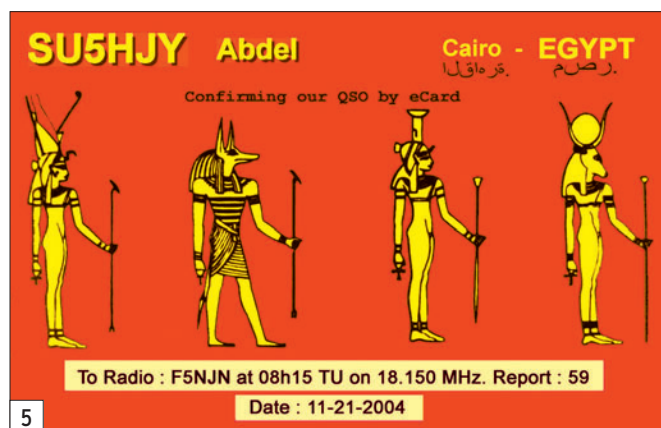
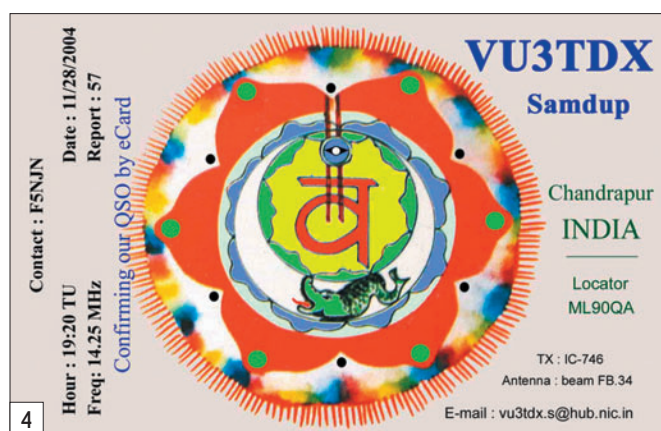

Les pixels horizontaux et verticaux la eCarte QSL doivent correspondre au format des cartes traditionnelles en carton, soit 14 x 9 cm. Le rapport entre les pixels horizontaux et les pixels verticaux doit donc être  $14 / 9 = 1,555$ . Ainsi, lorsque votre correspondant l'imprimera, il obtiendra une version papier aux dimensions usuelles.

Si vous êtes ignare en programmation et si vous ne voulez pas utiliser une boîte à lettres électroniques pour créer votre carte, il existe sur

Son fonctionnement est très simple. Vous envoyez vos eCartes à eQSL.cc qui les stocke, en précisant l'indicatif de leurs destinataires bien évidemment. Il suffit que votre correspond se connecte à eQSL.cc et ouvre sa boîte à lettres personnelle pour récupérer, en les téléchargeant, ses eCartes QSL.

L'utilisation du centre de stockage s'effectue rapidement :

1. Vous vous inscrivez en donnant vos informations fixes (Indicatif, QTH, matériel,

# T05R - TX5M : des vacances et la radio



1 – La station de voyage.

**B**ien sûr, l'idéal est un indicatif spécial. Sitôt pensé, sitôt demandé. Une semaine plus tard, j'obtiens T05R, "R" comme Réunion.

La décision de partir avec un faible volume d'équipement est impérative : 20 kg de bagages maxi en soute avec les effets personnels. Le choix est fait : une verticale Cushcraft pour le 14-18-21-24-28 MHz, pas de radials à tendre et surtout un poids de seulement 8 kg. Antenne que Frank F4AJQ me prête en espérant un QSO sur toutes les bandes... Thierry F4TTR me donne un dipôle 40 mètres qu'il a déjà utilisé en CT, un dipôle 30 mètres F6KOP utilisé en 5V7C et T07C, et Bernard F9IE me propose son câble coaxial.

Le trafic s'effectuera donc de 7 à 28 MHz, si la propagation est du bon côté. Le transceiver est un FT-857D qui délivre 100 watts.

Jean-Paul F8BJI ainsi que Franck F5TVG m'encouragent à faire du digi mode, chose que je n'ai jamais faite. Il va falloir trouver le matériel et surtout suivre une formation accélérée.

**Fin 2004, Sylvie, mon YL, et moi, décidons de partir en vacances sur l'île de la Réunion en octobre 2005. Les billets sont achetés dès l'ouverture des réservations, en novembre 2004. Nous choisissons un gîte situé à Piton Saint Leu, à 300 mètres d'altitude avec une vue imprenable de 180 degrés sur la mer. Gîte que nous avons déjà repéré lors de nos dernières vacances sur l'île. Connaissant ce département, c'est notre quatrième visite, je décidai, pour cette fois de partir avec du matériel radio.**



2 – L'antenne face à la mer.

Tout se passe normalement et les semaines s'écoulent très vite. En juin 2005, l'idée de se rendre à Mayotte commence à faire son chemin. Nous avons déjà cherché des sites d'hébergement pour une future expédition avec le radio-club de Provins F6KOP, aussi il a été facile de faire notre choix. Toutes les expéditions passées sont allées à l'hôtel Trévani, au nord de l'île, mais nous optons plutôt pour une petite unité, au sud-

ouest de l'île : l'hôtel La Baie des Tortues, 5 bungalows en bordure de mer, un bon dégagement pour l'Europe et les USA. Les échanges de mails nous permettent de confirmer notre décision. De nouveau, une demande d'indicatif spécial est faite et début juillet, je reçois TX5M, "M" comme Mayotte.

Le plus triste est le prix du billet avion la Réunion / Mayotte qui est supérieur au prix

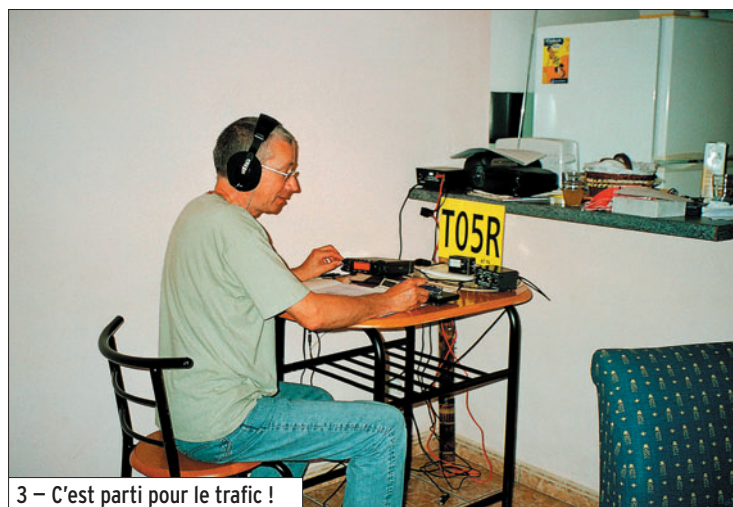

3 – C'est parti pour le trafic !

# EXPÉDITION

radioamateurs



4 – Une antenne efficace.



5 – A l'abri, sur Mayotte.

du billet Paris / la Réunion. Mais l'envie est trop grande et nous serons 5 jours à Bouéni. La semaine avant le départ, tout le matériel est contrôlé et OK mais je n'ai pas eu le

temps de faire la formation digi, alors il n'y aura pas de PSK ou de RTTY. Les bagages sont bouclés, le jour J du départ, l'idée des pile-ups trotte déjà dans la tête.

Nous arrivons le mardi matin à Saint Denis de la Réunion avec une température de 27 degrés. Nous récupérons nos bagages, surtout l'antenne et son mât qui sont en hors

gabarit, et partons à l'hôtel situé en centre ville. Nous devons y rester 5 jours. Les premiers tests sont désastreux, des parasites et un bruit de fond épouvantable m'interdisent d'entendre quoi que ce soit. Durant cette petite semaine, aucun QSO : ça commence plutôt mal !

Le samedi suivant, nous arrivons à notre gîte des Attes, à Piton Saint Leu. Lieu magique, des fleurs partout, la mer en contrebas à perte de vue, le bonheur... L'installation des antennes est rapide, la propriétaire, très sympathique, me propose même des tubes.

Premiers essais : le ROS est bon, l'écoute est confortable, la puissance est nominale, 100 watts. Premier CQ de TO5R en SSB. Les copains m'attendent, le cœur se met à battre un peu plus fort... mais pas de réponse. Je recommence, une deuxième fois, une troisième, 10 fois, rien... de nouveau la déception. Un autre

868 pages, tout en couleurs

**Selectronic**  
L'UNIVERS ELECTRONIQUE

**Catalogue Général 2006**

[www.selectronic.fr](http://www.selectronic.fr)

Tel : (0) 328.550.328  
Fax : (0) 328.550.329

ADRESSE POSTALE : BP 10050 • 59891 • LILLE Cedex 9

Magasin de LILLE : ZAC de l'Orne du Golf • 16 rue Jules Verne • 59780 Ronchin  
Magasin de PARIS : 11 place de la Nation • 75011 • ☎ 155 258 800 • Metro Nation

NOUVEAU

Catalogue Général

Selectronic

L'UNIVERS ELECTRONIQUE

Le CHOIX • La QUALITÉ • Le SERVICE

Connectique • Electricité  
Outillage • Librairie technique  
Appareils de mesure  
Robotique • Etc.

Envoi contre 10 timbres-poste (au tarif "lettre" en vigueur)

---

Coupon à retourner à : **Selectronic** B.P 10050 • 59891 LILLE Cedex 9

OUI, je désire recevoir le **Catalogue Général 2006 Selectronic**
MHZ

à l'adresse suivante (ci-joint 10 timbres-poste au tarif "LETTRE" en vigueur) :

Mr. / Mme : ..... Tél : .....

N° : ..... Rue : .....

Ville : ..... Code postal : .....

"Conformément à la loi informatique et libertés n° 78.17 du 6 janvier 1978, Vous disposez d'un droit d'accès et de rectification aux données vous concernant"



6 – Notre résidence provisoire.



7 – A bord du bac.



8 – Paysage de rêve

contrôle de la station, tout est bien branché, la puissance est bonne. Tout est OK, je recommence, pas de réponse.

Je décide de passer en CW et après le premier CQ, merveille, ZS6AJD est le premier sur le log puis AP2IA et très vite le pile-up arrive.

Les signaux sont vraiment faibles avec l'Europe, quelle que soit la bande utilisée, et souvent affectés de QSB profond.

Les jours passent, la liste des QSO s'allonge pour le plus grand des plaisirs. Les essais sur 30 et 40 mètres ne sont pas concluants, seulement une dizaine de QSO en CW, les seules bandes exploitables sont les 18, 21 et 24 MHz, mais quel plaisir de retrouver les amis F !

Une semaine plus tard, démontage de tout l'équipement. Il faut tout remettre dans les cartons pour le QSY à Mayotte.

Voyage sans problème par temps clair, survol d'une partie de Madagascar et de l'île Nosy-Be. Arrivée 2 heures plus tard à Dzaoudzi. L'aéroport est tout petit.

Dès la descente d'avion, la première impression est cette chaleur humide, il fait vraiment très chaud.

Nous prenons un taxi pour aller jusqu'à la barge qui est à 3 kilomètres. Un euro la course par personne mais aussi pour l'antenne...

Le voyage dans ce bac est particulier. C'est le lieu de rencontre des Mahorais, tout le monde bavarde. Les valises, des régimes de bananes et autres marchandises sont regroupées au centre. Peu habituée à ce genre de chose, YL est inquiète pour nos bagages, mais tout se passe gentiment.

Nous prenons de nouveau un taxi pour aller à la société de location de voitures, à

1 kilomètre. De nouveau, même tarif, un euro par personne et par antenne, c'est vraiment très pratique mais il est vivement conseillé de se munir de monnaie ! Deux heures plus tard, nous arrivons à notre hôtel "La Baie des Tortues", situé au sud-ouest de l'île.

Le lieu est très calme. Le directeur nous propose de nous installer et de faire comme bon me semble pour les antennes.

Une heure trente plus tard, le premier CQ de TX5M est lancé. Là, un énorme bruit, impossible de copier un indicatif, tout le monde appelle en même temps, c'est le plaisir à l'état pur !

18DPP est le premier sur le log. Les QSO se suivent à un rythme soutenu, 3 à 4 contacts par minute. Les signaux sont plus forts qu'à la Réunion. Beaucoup de "merci pour le new one".

Durant trois jours et seulement 2 à 3 heures de trafic quotidien, c'est plus de 1 600 QSO SSB et CW qui sont sur le log. Une petite déception malgré tout, l'antenne 40 mètres étant trop basse, aucun QSO sur cette bande, mais ce sera pour une prochaine fois. Mayotte est une île tout à fait particulière au sol rouge foncé et une végétation très abondante. Il y règne un calme impressionnant.

De retour à la Réunion, je reprends l'activité TO5R. Les signaux sont nettement moins

forts qu'à 2 heures d'avion d'ici. Curieusement, un "tune" s'installe systématiquement sur ma fréquence d'écoute. Il faut composer, up 5, up 3, changer de bande, le parasite me poursuit sur 14-18-21-24 MHz. Ce n'est pas du local, mais en comparaison avec certains signaux africains, je suppose la provenance. Rien ne m'arrête et la CW a cet atout de pouvoir s'écouter quelle que soit la tonalité.

Durant cette dernière semaine, ce fut un jeu de cache-cache avec le brouilleur.

Comme tout plaisir à une fin, il faut rentrer. C'est 2 000 QSO sur le log TO5R, 1 600 sur celui de TX5M et heureux d'avoir donné une nouvelle contrée à certains, un nouveau IOTA à d'autres et tout simplement, le plaisir des QSO.

QSL pour TO5R et TX5M via F6AML - Serge CHOJNACKI  
15 Grande Rue  
77520 PAROY  
Mail : f6aml@aol.com

David BOUONO F6DNO

**Apprendre et pratiquer la télégraphie**

Voir page 77

**22€**  
port inclus  
France métro

### ANT. MOBILES 144/430 MHz

**EX-103** 1/4 λ (VHF), 1/2 λ (UHF)

Puissance : 80 W (F3). Long. 0,33 m

Gain : 2,15 dBi, 85 grammes. **Prix : 36 €**



**EX-106** 1/2 λ (VHF), 5/8 λ x 2 (UHF)

+ RX 140 à 160, 200, 300, 400 MHz

Puissance : 100 W (F3). Long. 0,67 m

Gain : 2,15/4,7 dBi, 110 gr. **Prix : 55 €**

**SHG-500C** 3/8 λ (VHF), 6/8 λ (UHF)

Puissance : 150 W (F3). Long. 0,51 m

Gain : 2,15/4,5 dBi, 85 gr. **Prix : 45 €**

**SHG-1100C** 1/2 λ (VHF), 5/8 λ x 2 (UHF)

Puissance : 150 W (F3). Long. 1,10 m

Gain : 3,15/6 dBi, 280 gr. **Prix : 55 €**

**SHG-1500** 6/8 λ (VHF), 5/8 l x 3 (UHF)

Puissance : 150 W (F3). Long. 1,50 m

Gain : 4,5/7,5 dBi, 360 gr. **Prix : 75 €**

**SHG-2100** 5/8 λ x 2 (VHF), 5/8 l x 4 (UHF)

Puissance : 150 W (F3). Long. 2,12 m

Gain : 6,0/8,5 dBi, 650 gr. **Prix : 105 €**

### ANT. MOBILES 50/144/430 MHz

**SHG-510** 1/4 λ (50 MHz), 1/2 λ (VHF),

5/8 l x 2 (UHF), 130 W (F3). Long. 1,10 m

Gain : 3,5/6,0 dBi, 85 gr. **Prix : 70 €**



### ANT. 144/430 MHz MAGNETIQUES

**FA-50** 1/4 λ (VHF), 5/8 λ (VHF)

Puissance : 50 W (F3). Long. 0,33 m

Gain : 2,15 dBi, Connecteur : BNC

**FA-50S** Idem avec Connecteur : SMA

**Prix : 36 €**



**PRM-L** - Support de barre orientable (Prévoir RG5MY)

**Prix : 35 €**



**PRM-T** - Support de coffre orientable (prévoir RG5MY)

**Prix : 35 €**

**BM5G** - Embase magnétique avec câble et connecteur PL pour SHG500C/510/1100/EX103/106

**Prix : 30 €**



### ANT. MOBILES HF/50/144/430 MHz

**HMC6S** - 7/21/28/50/144/430 MHz

1/4 λ (7/21/28/50 MHz), 1/2 λ (VHF),

5/8 λ x 2 (UHF), 120 W, Long. 1,80 m

Connecteur : SO239 (PL) **Prix : 149 €**

**HMC-35C** - 3,5 MHz Option HMC6S

Taille totale : 2,46 m, **Prix : 49 €**

**HMC-10C** - 10 MHz Option HMC6S

Taille totale : 1,85 m, **Prix : 45 €**

**HMC-14C** - 14 MHz Option HMC6S

Taille totale : 1,62 m, **Prix : 45 €**

**HMC-18C** - 18 MHz Option HMC6S

Taille totale : 1,40 m, **Prix : 42 €**

### ANTENNES MOBILES HF

**HFC-80L** - 3,5 MHz 1/4 λ, 120 W (SSB),

2,11 m, 530 gr, SO239 (PL) **Prix : 75 €**

**HFC-40L** - 7 MHz 1/4 λ, 200 W (SSB),

1,87 m, 330 gr, SO239 (PL) **Prix : 65 €**

**HFC-30C** - 10 MHz 1/4 λ, 120 W (SSB),

0,94 m, 275 gr, SO239 (PL) **Prix : 55 €**

**HFC-20L** - 14 MHz 1/4 λ, 250 W (SSB),

1,51 m, 275 gr, SO239 (PL) **Prix : 60 €**

**HFC-17C** - 18 MHz 1/4 λ, 120 W (SSB),

0,72 m, 200 gr, SO239 (PL) **Prix : 55 €**

**HFC-15L** - 21 MHz 1/4 λ, 250 W (SSB),

1,51 m, 250 gr, SO239 (PL) **Prix : 55 €**

**HFC-12C** - 24 MHz 1/4 λ, 120 W (SSB),

0,72 m, 200 gr, SO239 (PL) **Prix : 55 €**

**HFC-10L** - 28 MHz 1/4 λ, 250 W (SSB),

1,51 m, 245 gr, SO239 (PL) **Prix : 55 €**

**HFC-6L** - 50 MHz 1/4 λ, 120 W (SSB),

1,01 m, 190 gr, SO239 (PL) **Prix : 47 €**

**HFC-217** - 7/21 MHz 1/4 λ, 120 W (SSB),

1,30 m, 240 gr, SO239 (PL) **Prix : 80 €**



**RG5MY** - Embase PL (SO239) câble 5 m avec connecteur PL **Prix : 20 €**

**PRM-TW** - Support de coffre orientable (prévoir RG5MY) **Prix : 35 €**



MALDOL

CATALOGUE GENERAL

Radio DX Center

RADIO DX CENTER - 1, rue Noël Benoist - 78890 GARANCIERES  
Tél : 01 34 86 49 62 - Fax : 01 34 86 49 68  
Internet : www.rdxcenter.com et www.rdxcenter.it

Catalogue papier + tarif

**Prix (port inclus) : 5 €**

Catalogue CD-ROM + tarif

**Prix (port inclus) : 7 €**

Radio DX Center

VENTE PAR CORRESPONDANCE

RADIO DX CENTER

6, rue Noël Benoist - 78890 GARANCIERES

Tél. : 01 34 86 49 62 - Fax : 01 34 86 49 68

Magasin ouvert du mardi au samedi de 10 h à 12 h 30 et de 14 h à 19 h.

[www.rdxcenter.com](http://www.rdxcenter.com) et [www.rdxcenter-ita.com](http://www.rdxcenter-ita.com)

# TM4THO : la grande histoire



1 – De g. à d. F0EOT Michael, F4EPU David, F0EPW Michel, F1LXL Jean-Pierre.

Évidemment à ce stade, nous savions ni l'un, ni l'autre, si réglementairement cela était possible. Malheureusement, pour l'ATV c'est impossible à cause de la réglementation, à moins de faire cela en SSTV... Nous ne sommes qu'une association d'informatique, de communications (à forte orientation vers le radioamateurisme !) et d'électronique (I.C.E.). Jean-Pierre m'a alors dit : "Écoute, tu proposes une chose intéressante, débrouille-toi pour avoir des informations complémentaires pour savoir si cela est faisable".

## LES PRÉPARATIFS

Quelques coups de téléphone (organisme de tutelle, REF...), lettres manuscrites (un grand merci à Daniel F6EWO), et déjà de bonnes nouvelles arrivent. Il est en effet possible d'obtenir un indicatif spécial, avec un minimum de formalités administratives, à condition de s'y prendre quelques semaines à l'avance. De nouvelles concertations s'imposent avec les OM du club. Que fait-on, qui fait quoi, qui ramène son matériel ?

**J'étais en QSO avec Jean-Pierre F1LXL, en simplex, quand il m'annonce que la municipalité de notre commune, c'est-à-dire la ville de Jeumont (59), sollicitait une fois de plus nos services et nos compétences en matière de retransmissions d'images à l'occasion du Téléthon 2005. L'idée est excellente, mais la réflexion que j'ai immédiatement faite à Jean-Pierre était la suivante : "Tu sais, à l'occasion du Téléthon, on pourrait faire mieux. Pourquoi ne pas demander un indicatif spécial, par exemple TM4THO ?".**

Tout le monde est favorable à ce projet. Il est alors prévu initialement de faire une activation sur le 40 m et les VHF, en utilisant un maximum de modes, à savoir la phonie, la télégraphie, et le PSK. Il reste à préparer encore une partie du matériel, les aériens. C'est plus spécialement Jean-Pierre F1LXL qui s'en occupe. Le trafic sur 40 m se fera donc avec un doublet taillé pour le 40 m avec boîte de couplage. Pour les VHF, malheureusement pas d'antenne directive, il faudra utiliser uniquement une omnidirectionnelle. On verra le résultat !

J-5. C'est dimanche et toute l'équipe se réunit au radio-club. En une demi-journée, le dipôle est installé et accordé. Merci Giovanni et Michel, pour la mécanique ; merci Jean-Pierre F1LXL d'avoir fait le singe sur le pylône ; merci Michael F0EOT d'avoir fait passer le coax recalculant que je n'arrivais pas à faire rentrer dans le local. Quelques minutes plus tard, la mesure du ROS indique 1,4/1, ce qui n'est pas trop mal, la boîte de couplage fera le reste. Le chronomètre est lancé.

## C'EST PARTI !

Jour J. Le jeudi, je commence l'activation sur le 40 m, en début de soirée, après "le pro" scolaire. Eh oui, il y a encore des jeunes radioamateurs !!! C'est assez difficile en phonie sur 40 m, à peine une dizaine de QSO en une heure. Je fais un crochet par le PSK et c'est à peine meilleur. La première journée de trafic est assez décevante.

Le lendemain, les amis et autres radioamateurs du club doivent faire une initiation à près de cinquante enfants des écoles primaires avoisinantes, sur la radio en général, la technique radio et sur les radioamateurs. Dans le rôle du professeur, je n'ai que des félicitations à adresser à Willy, fidèle SWL des ondes longues, qui

réalise des montages très simples où aucun composant n'est superflu. Également à notre cher président, F1LXL, très anxieux de jouer pour une après-midi le difficile rôle de professeur, et encore à Michel, André, Michel F0EPW, et Michael F0EOT. Leur prestation a été très appréciée des enfants et a peut-être suscité chez certains un intérêt pour la Radio.

Mais moi, F4EPU, où je suis dans tout cela ? J'arrive, c'est moi qui active la station ce soir depuis l'une des salles de sport du QTH. Je réussis même à démarrer plus tôt que prévu (merci à mon professeur, de m'avoir donné une partie de mon après-midi). Durant le froid vendredi après-midi, Michel et Michael F0EOT, ont installé le doublet et tout le matériel. J'apporte mon Kenwood TS-140S et mon alimentation sous le bras.

Vers 15h UTC, le trafic débute en phonie sur 40 m, avec le Yaesu FT-100 de Michael F0EOT. Le 40 m est très bruyant aujourd'hui. C'est SQ6ILQ à 15h24 UTC qui sera le premier contact. Les QSO sont assez courts et se succèdent à un rythme moyen, avec des périodes de calme plat. Entre-temps, je passe sur mon TS-140S et je laisse le FT-100 pour le trafic VHF. Côté VHF, c'est le calme plat, le log a beaucoup de mal à se remplir. La soirée se termine vers 21h30 UTC avec environ 85 QSO et 15 contrées DXCC tout trafic confondu. Merci Jean-François F8BMN, d'être resté à l'écoute de la fréquence, quatre oreilles sont parfois plus utiles pour copier des stations difficiles.



2 – F5UGX au maníp.



3 – La transmission du savoir.



4 – Ernest ON4PSY, Jean François F8BMN, Philippe F5UGX, Michael FØEOT.



5 – La radio comment ça marche ?

Le lendemain, ça repart à nouveau sur 40 m, en phonie et en télégraphie maintenant. Quelques QSO en phonie et je dois cesser les transmissions pour laisser la place à Philippe F5UGX qui réalise avec peine quelques dizaines de contacts en télégraphie.

Pendant ce temps-là, j'ai eu l'occasion de bien discuter avec quelques amis radioamateurs belges qui sont spécialement venus de la région de Charleroi pour nous faire un petit coucou (Jean ON7MFY, Michel ON4MGS, Marcel ON3MGS, Philippe ON3GP, et Ernest ON4PSY venu quant à lui de Mons).

Le trafic phonie reprend en début d'après-midi sur 40 m. Un crochet sur le 20 m avec le FT-897 de Jean-François mais aucun QSO. La journée s'arrête avec ces contacts sur la bande 40 m. Durant la semaine j'ai principalement activé la station en PSK sur le 40 m. Je contacte alors quelques nouvelles contrées DXCC.

Le deuxième samedi, je pars à nouveau à la conquête du 40 m. Aujourd'hui, c'est beaucoup moins bruyant, les QSO s'enchaînent à un rythme plus fluide. Ce jour-là, on ajoute encore quelques contrées DXCC à la liste qui s'allonge. Le lendemain matin, dimanche, je réactive la station sur 40 m en PSK. J'ai le bonheur de rencontrer quelques stations françaises.

Le soir, l'activation se termine par une bonne note avec un dernier QSO, en phonie sur 40 m avec la station spéciale T99C pour les Jeux Olympiques d'hiver qui vont se dérouler en Italie.

### LE BILAN

En deux semaines de trafic, ce ne sont pas moins de 300 QSO toutes bandes, tous modes confondus, qui auront été réalisés et 27 contrées DXCC contactées. À noter une excellente participation des OM des départements 59 et 62 (F8BMN, F5KDB, F5AQH/P,

F8EEQ, FØDJA, F2LG, F1GQW, F5HKG, F8UIW, F5AXG, F6DKO, F90B, F5GDI, FØDTC, F1BKF).

Je remercie encore :

- F1LXL, notre président, pour avoir cru et jamais douté de la réussite de cette activation ;
- F8BMN pour son aide durant le trafic, son matériel, et sa patience ;
- FØEOT, pour son matériel prêté, les QSO VHF réalisés ;
- FØEPW, F4EPV, FØCTP, Willy, Michel, André, F6EWO pour son aide précieuse dans les formalités ;
- Nos amis radioamateurs de Belgique (ON7MFY, ON4MGS, ON3MGS, ON4XMJ, qui a permis notre présence sur le réseau APRS VHF 2 m, ON4PSY, ON3GP... et ceux que j'aurais oubliés) ;
- La municipalité de la ville de Jeumont ;
- Tous les OM contactés et les radio-clubs qui se sont mobilisés pour le Téléthon 2005.

David, F4EPU.

## SarcellesDiffusion

Boutique virtuelle sur [www.sardif.com](http://www.sardif.com)

**CENTRE COMMERCIAL DE LA GARE RER - BP 35 - 95206 SARCELLES CEDEX**  
**Tél. 01 39 93 68 39 / 01 39 86 39 67 - Fax 01 39 86 47 59**

### SBS-1 : RADAR VIRTUEL EN TEMPS RÉEL

Le contrôle aérien Plug & Play chez SARDIF  
**Aujourd'hui sur votre PC !**

**750€**

**SBS-1 Kinetic Avionic**  
**Récepteur de transpondeurs**  
**Mode S ADS-B**  
**Antenne 1090 MHz et coaxial**  
**Cordon USB**  
**Alimentation secteur fournie**  
**CD-ROM logiciel BaseStation**

**COMMANDE POSSIBLE SUR [WWW.SARDIF.COM](http://WWW.SARDIF.COM)**

SARCELLES DIFFUSION CENTRE COMMERCIAL DE LA GARE RER - BP 35 - 95206 SARCELLES CEDEX • Tél. 01 39 93 68 39 - Fax 01 39 86 47 59

**BON DE COMMANDE**

NOM .....

ADRESSE .....

CODE POSTAL | | | | | VILLE .....

Veuillez me faire parvenir les articles suivants :

Chèque à la commande - Frais d'envoi : nous consulter.

PRENOM .....

TEL .....

Publicité valable pour le mois de parution. Prix exprimés en euros. Sauf erreur typographique.

MHZ 05111511301

# TM50BA :

## les 50 ans de la BA 128



Tous les membres du RC se sont préparés depuis quelques mois afin d'organiser au mieux cette activité. Après toutes ces rencontres hebdomadaires, il a été mis en place 4 stations complètes réparties comme suit :

- 1 station HF bande WARC
- 1 station HF Modes Digitaux
- 1 station HF toutes bandes
- 1 station VHF

Côté des aériens, rien n'a été oublié puisque nous disposons d'un multidoublet bandes WARC, d'une FD4, d'une beam FB 33, d'une 17 éléments VHF et surtout d'une loop de 166 m, située à 18 mètres de hauteur, fraîchement achevée pour l'occasion.

Afin de centraliser l'ensemble des QSO, dans un même log, Jacques F1APY, a conçu WebLogHam, un journal de trafic fonctionnant en réseau sous LINUX. Cela nous a permis de trafiquer et de saisir tous les QSO simultanément avec une très grande simplicité d'utilisation.

Le 26 novembre, c'est à 00h00, très précisément que Philippe, F8EFU ouvre le bal

Après avoir activé TM70AA en 2004 pour les 70 ans de l'Armée de l'Air, le radio-club F6KAT a utilisé l'indicatif TM50BA, du 26 novembre au 10 décembre 2005, afin de commémorer le 50e anniversaire de la Base Aérienne 128 de Metz-Frescaty (JN39BB, DDFM 57).

en contactant DK2SG sur 160 mètres CW avec la fameuse loop tant attendue.

Après une journée d'activité, nous totalisons déjà environ 450 QSO, quel début encourageant pour les OM du radio-club ! Les jours défilent et les QSO s'enchaînent malgré une propagation un peu capricieuse. FODQY, FOESV, F1APY, F4EHU, F8EFU, F8EUK, F5PNM et F5MSR se succèdent ou opèrent simultanément depuis les spacieux locaux du radio-club, sans oublier Philippe, notre SWL qui est passé souvent pour nous encourager.

Durant cette quinzaine, le bulletin F8REF a été diffusé depuis le radio-club sur le relais de Lorraine avec l'autorisation de l'AMRA (Association Mosellane des Radio Amateurs) et de notre ami F1PHB, Denis qui diffuse habituellement le bulletin.

SV8/G4ED sera notre dernier contact sur 17 mètres et après ces 15 jours d'activité, c'est l'heure des bilans : Au total 4 030 QSO ont été réalisés dont 662 avec des stations françaises.

1 796 contacts en CW, 1 795 en SSB, 381 en modes digitaux et 58 en FM sur les relais VHF et UHF de la région. La palme revient à Rafik F5CQ pour nous avoir contacté sur 6 bandes et modes différents.

Du côté de la propagation, très peu de stations JA cette année mais davantage de VK/ZL que lors de notre activation de 2004.

Nous tenons à remercier, le service photo de la base aérienne et l'imprimerie du Commandement de la force aérienne de combat pour la superbe QSL qui vous sera envoyée, et bien sûr tous les OM qui nous ont contactés.

À très bientôt depuis Frescaty !

Willy, FØESV



2 – Chris, F8EUK.



3 – F4EHU aux commandes du TS-870.



## LA BASE AÉRIENNE 128 (BA 128)

LA BA 128 EST L'UNE DES BASES LES PLUS IMPORTANTES DE L'ARMÉE DE L'AIR. ELLE EST IMPLANTÉE À METZ-FRESCATY.



### MISSIONS

1. Maintien en condition opérationnelle de la plate-forme
2. Support et soutien :
  - de l'Etat-major du Commandement de la Force aérienne de combat (CFAC)

- des unités stationnées ou déployées, à savoir, principalement :
- une Escadre de Renseignement Air
- un Centre de Détection et Contrôle Mobiles
- un Groupe de Télécommunications
- un Escadron d'Hélicoptères
- un Escadron de Transport et d'Entraînement
- une Compagnie Régionale d'Infrastructure
- le Centre Administratif Territorial Air nord

### MOYENS

55 Unités et Services

### RESSOURCES HUMAINES

Près de 3 000 personnels militaires et civils

Pour assurer les missions de liaison à son profit, elle dispose d'une unité équipée de TBM 700, de Nord 262 Frégate et d'hélicoptères.

### AVIONS

- Fenec AS 555 AN (Hélicoptère biturbine)
- TBM 700 (Destiné au transport d'autorités)
- Transall C160 G Gabriel (Recueil de renseignements électroniques et photo en profondeur)

Pour plus d'infos : [www.defense.gouv.fr/air/index.html](http://www.defense.gouv.fr/air/index.html)

(Source : Ministère de la Défense, texte et photo)



Le Transall C160 G Gabriel.



4 – F5PNM au micro.



5 – Willy, FØESV se concentre pour la lecture du bulletin.

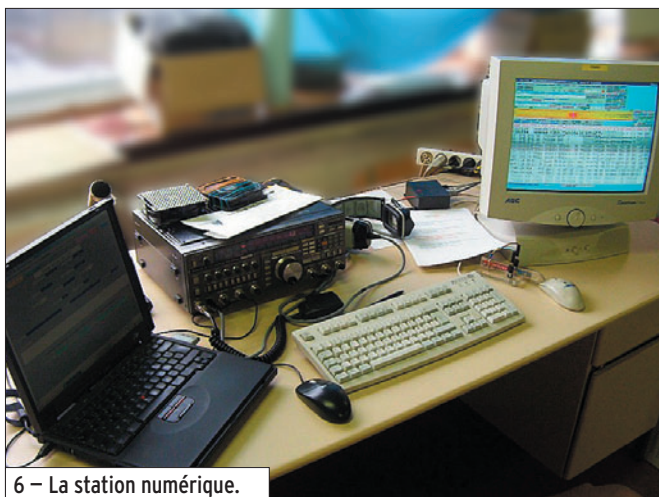

6 – La station numérique.

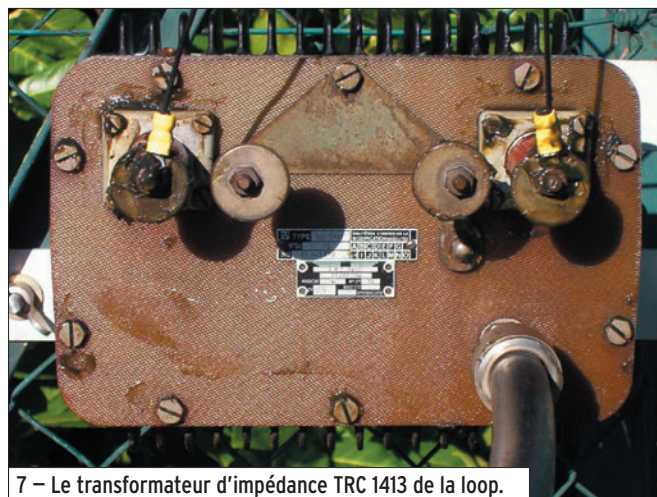

7 – Le transformateur d'impédance TRC 1413 de la loop.

# Des Français au Field Day 2005 !



1 – Photo souvenir de notre petit groupe.

L'idée fait son chemin et est proposée au cours des différentes réunions qui suivent. Lors de l'AG de mars 2005, Jean-Claude F6AQI, nous propose une propriété, lui appartenant et servant de lieu de vacances, assez grande pour nous installer à plus de 100 mètres de toute habitation.

L'option choisie est le Field Day phone, de septembre 2005 dans la catégorie multi-opérateurs, 100 W maxi et, au cours de différentes réunions du RC, trois opérateurs confirmés se proposent : Alain F5HPY, Bernard F9IE, Patte F6ACD, pour participer au concours.

Vient ensuite le choix du matériel :

- Un groupe électrogène nous est gracieusement prêté par Jacques F3IC.
- Patte F6ACD, confectionne une loop de 40 m.
- Bernard F9IE fournit un doublet de 2 x 20 m, ainsi que son PC et le logiciel de concours Win-Test.
- Le transceiver FT-757 et sa boîte de couplage sont pris au RC.

**En juillet 2004, au cours d'une discussion sur l'animation de notre Radio-Club F6KUF en Vendée, Roger Patte F6ACD suggérait que nous participions au Field Day 2005. Et si cette bonne idée relançait l'activité concours au sein du club et encourageait certains OM à participer à leur premier contest ?**

Il faut bien sûr penser à pouvoir s'abriter (contre la pluie ou la chaleur), ma caravane est la bienvenue.

Voici enfin venu le jour de l'installation à J-1 : 4 OM se retrouvent pour le montage du tube télescopique et des antennes.

Début des hostilités samedi à 13h UTC, tout est prêt pour commencer le contest. C'est Alain F5HPY qui s'y colle le premier : 13h02 (quel départ !) 1er QSO sur la bande 40 m avec F5AAL. 24 h plus tard, 274 QSO sont réalisés, (dont 21 pays) par le seul participant français !

Le côté festif n'est pas oublié : le dimanche midi, OM et YL se retrouvent pour un pique-nique convivial. De l'avis de tous, ce week-end reste une formidable expérience qu'il faudra renouveler. Même si le score reste modeste, l'essentiel est de participer. Encore un bon coup de Patte !

À l'année prochaine...

*Guy LEMOINE, F4DAI  
Président du  
Radio-Club Vendéen ED85*



2 – C'est parti !



3 – L'un au micro l'autre au PC.



4 – Le mât et les antennes filaires.



5 – C'est connu, en France tout s'achève par un repas !

# RADIO DX CENTER

6, rue Noël Benoist – 78890 GARANCIERES

TÉL. : 01 34 86 49 62 - Fax : 01 34 86 49 68

Magasin ouvert du mardi au samedi de 10 h à 12 h 30 et de 14 h à 19 h.

[www.rdxcenter.com](http://www.rdxcenter.com) et [www.rdxcenter-ita.com](http://www.rdxcenter-ita.com)



VENTE PAR CORRESPONDANCE

## ANT. DE BASE 144/430 MHz

**VT120D** 1/2 λ (VHF), 5/8 λ x 2 (UHF), long. 1,19 m  
Puissance : 100 W (F3). Gain : 2,15 dBi (VHF),  
5,5 dBi (UHF), 900 grammes. **Prix : 75 €**

**GHX-160D** 6/8 λ (VHF), 5/8 λ x 2 (UHF), long. 1,75 m  
Puissance : 100 W (F3). Gain : 4,5 dBi (VHF),  
7,2 dBi (UHF), 900 grammes. **Prix : 90 €**

**GHX250D** 5/8 λ x 2 (VHF), 5/8 λ x 4 (UHF), long. 2,64 m  
Puissance : 200 W (F3). Gain : 6,00 dBi (VHF),  
8,5 dBi (UHF) 1,3 kg. **Prix : 130 €**

**VT320D** 5/8 λ x 2 (VHF), 5/8 λ x 5 (UHF), long. 3,21 m  
Puissance : 200 W (F3). Gain : 6,5 dBi (VHF),  
9 dBi (UHF) 1,1 kg. **Prix : 145 €**

## ANT. DE BASE 50/144/430 MHz

**GHX-510** 1/2 λ (50 MHz), 5/8 λ x 2 (VHF),  
5/8 λ x 4 (UHF), Puissance : 150 W (F3).  
long. 2,64 m, Gain : 2,15 dBi (50 MHz),  
6,2 dBi (VHF), 8,4 dBi (UHF), 1,3 kg. **Prix : 160 €**

## ANT. DE BASE 144/430/1200 MHz

**GHX-730** 5/8 λ x 2 (VHF), 5/8 λ x 5 (UHF)  
5/8 λ x 7 (1200 MHz), Puissance : 100 W (F3)  
Long. 3,40 m, Gain : 6,5 dBi (VHF), 9,0 dBi (UHF),  
11,7 dBi (1200 MHz), 1,3 kg. **Prix : 175 €**

## ANTENNES POUR PORTATIFS

**AS-25** VHF/UHF 1/4 λ, 5 W (F3)  
2,5 cm, Connecteur SMA **Prix : 15 €**

**AH-330** Antenne flexible VHF/UHF  
10 W (F3), 39 cm, connecteur BNC **Prix : 25 €**

**AS-30** Idem AH330 connecteur SMA **Prix : 25 €**

**HS702S** Antenne flexible VHF/UHF  
10 W (F3), 44 cm, connecteur BNC **Prix : 22 €**

**AS510** Antenne flexible 50/144/430 MHz  
10 W (F3), 52 cm, connecteur SMA **Prix : 35 €**

**AH-210R** Antenne télescopique VHF/UHF  
10 W (F3), 91 cm, connecteur BNC  
**Prix : 60 €**

**AH-510R** Antenne télescopique 92 cm,  
50 MHz/VHF/UHF, 10 W (F3),  
connecteur BNC. **Prix : 65 €**

## ANTENNES DIRECTIVES LEGERES

**HS-FOX2** VHF 3 éléments, Gain : 9,5 dBi,  
long. : 1,13 m, Puissance : 50 W (F3), Poids : 0,6 kg.  
**Prix : 60 €**

**HS-FOX75** UHF 5 éléments, Gain : 12,15 dBi  
Puissance : 50 W (F3), Long. : 0,72 m,  
Poids : 0,5 kg. **Prix : 60 €**

**HS-FOX727** UHF 5 éléments + VHF 3 él., avec  
duplexeur intégré, Gain : 11,15/9,5 dBi,  
Puissance : 50 W (F3), Long. : 1,13 m,  
Poids : 0,8 kg. **Prix : 99 €**

## ANTENNE LOG PERIODIC

**LP1300** Antenne réception de 100 à 1300 MHz,  
émission sur 144/430/900/1200 MHz, Gain : 6 à  
10 dBi, 500 watts, long. boom : 1,46 m, long.  
él. : 1,35 m, Connecteur PL (SO239). **Prix : 195 €**

## ANTENNES HF DE BASE

**VK5JR** Antenne verticale HF à trappes  
3,5/7/14/21/28 MHz, puissance : 500 W (SSB)/  
250 W (CW), longueur : 6,10 m, poids : 6,3 kg.  
**Prix : 425 €**

**HVU-8** Ant. verticale 3,5/7/14/21/28/50/144/430 MHz,  
puissance : 200 W, longueur : 2,62 m, poids : 2,4 kg.  
**Prix : 375 €**

**VC-7** Ant. dipôle rigide raccourcie 7 MHz, puissance :  
120 W, longueur : 2 x 2,84 m (télescopique longueur  
repliée 60 cm), idéal pour portable, caravane...  
Poids : 1,5 kg. Livré avec self 7 MHz **Prix : 190 €**

**VC-35C** Option self 3,5 MHz pour VC-7. **Prix : 155 €**

**VC-14C** Option self 14 MHz pour VC-7. **Prix : 80 €**

**VC-21C** Option self 21 MHz pour VC-7. **Prix : 75 €**

**VC-28C** Option self 28 MHz pour VC-7. **Prix : 73 €**

**VC-50C** Option self 50 MHz pour VC-7. **Prix : 30 €**

## MAT TELESCOPIQUE

**HP-5300** Mât télescopique ultra-léger  
Replié : 1,4 m, déplié : 5,3 m, poids : 1,5 kg  
coupelle et kit d'aubannage fournis. **Prix : 90 €**

Création Radio DX Center - Ivan Le Roux (F5RNF)

CATALOGUE GENERAL



## CATALOGUES RADIO DX CENTER

Papier + tarif **Prix (port inclus) : 5 €**

CD-ROM + tarif **Prix (port inclus) : 7 €**

RADIO DX CENTER - 6, rue Noël Benoist - 78890 GARANCIERES  
Tél. : 01 34 86 49 62 - Fax : 01 34 86 49 68  
Internet : [www.rdxcenter.com](http://www.rdxcenter.com) et [www.rdxcenter-ita.com](http://www.rdxcenter-ita.com)

RADIO DX CENTER importateur officiel  
des produits : LDG, MALDOL, RM, ARIA,  
NAGOYA, PALSTAR, BELDEN, AVAIR,  
EMOTATOR, LTA...  
Et fabricant des antennes I.T.A.

# Carnet de trafic

Vos infos, avant le 1er de chaque mois (pour parution le mois suivant) à: MEGAHERTZ magazine • 9, rue du Parc • 35890 LAILLÉ  
Téléphone du lundi au vendredi de 9h00 à 12h00 au 02 99 42 37 42  
Fax: 02 99 42 52 62 • E-mail: [redaction@megahertz-magazine.com](mailto:redaction@megahertz-magazine.com)  
Auteur de la rubrique: Rafik DJANDJI, F5CQ - E-mail: [trafic@megahertz-magazine.com](mailto:trafic@megahertz-magazine.com)



## AMIS LECTEURS

Après un début d'année riche en activités, le mois de mars s'annonce plus calme. Quelques activités sont prévues depuis le Bénin, depuis les îles Fidji, Sud Cook, Palau et la Papouasie Nouvelle Guinée dans le Pacifique Sud,

depuis les Caraïbes et plus près de nous depuis Svalbard. Par contre, ce mois est bien fourni en concours. À noter que le Russian DX CW/SSB est en passe de devenir un concours majeur avec plus de deux mille cinq cents comptes rendus envoyés en 2005.

Rafik, F5CQ  
[trafic@megahertz-magazine.com](mailto:trafic@megahertz-magazine.com)

## EXPÉDITIONS

### JW/F8DVD - EXPÉDITION SPITSBERG 2006

François, F8DVD se prépare à partir pour son 10e voyage en Arctique/Pôle Nord. Du 24 au 31 mars, il trafiquera depuis le radio-club de Longyearbyen, petite localité de l'île du Spitsberg située à 78° de latitude nord, à un millier de km du pôle Nord géographique (IOTA EU 026 - WAZ 40 - locator JQ78TF).

Avec comme indicatif JW/F8DVD, il sera actif sur toutes les bandes en SSB et CW. Il participera également au contest CQ WPX des 25 et 26 mars en phonie sur 20 m. Son équipement: ICOM 751 avec ampli de 500 watts et antenne 5 éléments sur pylône de 30 mètres. QSL via son indicatif personnel F8DVD via bureau ou directe.

François Bergez  
6 rue de la Liberté  
F-71000 MACON  
[a.pole@laposte.net](mailto:a.pole@laposte.net)



Les antennes utilisées par JW/F8DVD (depuis le RC de Longyearbyen).



JW/F8DVD  
Svalbard 2005

### NAVIGATION DANS LES CARAÏBES DE F3LF/MM À BORD DE "L'ÎLE BLEUE"

Dans une info reçue un peu tardivement, Francis, F3LF nous communique son programme de navigation prévu.

Après un départ de PUERO LA CRUZ (Venezuela) le 10 février, il sera actif depuis:

- Île JAMAÏQUE (6Y ou /MM seul) les 27-28 février;
- En mer le 1er mars;
- Île CAÏMAN (ZF ou /MM seul) les 2-3 mars.

Ensuite, navigation jusqu'à Cuba, mais il pense déposer le matériel OM pour réexpédition depuis Grand Caïman. Donc, emploi, de la BLU de bord après le 2 mars.

Skeds prévus, en heures TU: 11:30 et 17:30 - SSB sur 14,160 (+ 5 kHz si QRM)

11:35 et 17:35 - PSK31 sur 14,070

11:40 et 17:40 - CW sur 14,030 (+ 1 kHz si QRM)

20:30 - PSK31 sur 7,036

20:35 - CW sur 7,020

Équipement:

- TRX IC-706, coupleur MFJ-971, antenne filaire;
- Micro-PC Lifebook;
- Bateau Amel Sharki (12 m) "Île Bleu".

L'activité dépendra des conditions de navigation, de la propagation et des quarts à assurer.

### FR/G - ÎLES GLORIEUSES



Vue aérienne des Glorieuses (remarquez la piste d'atterrissage).

Didier F5OGL nous apprend que l'activité sur les îles Glorieuses (IOTA AF-011) qui était programmée du 16 mars au 7 avril, est une nouvelle fois repoussée mais n'est pas compromise.

Une équipe de télévision française devrait se joindre à l'expédition. Les nouvelles modalités sont en préparation. Les informations concernant cette activité se trouvent sur le site Internet: <http://glorieuses2005.free.fr>

### FR/G - ÎLES GLORIEUSES



L'équipe 5H1C : de g. à d.  
F6AML, F5VHQ, F8BUI, F9IE, F5JSD, F8BJI, F4AJQ, F2VX et, baissé, F8IXZ.

L'équipe 5H1C est rentrée en métropole. Malgré une propagation très irrégulière, ceci sur toutes les bandes, elle a effectué 20 800 contacts au total. Le Log a été mis sur leur site Internet à : <http://5h1c.free.fr>  
Rappelons que, sur le site de l'expédition, il était bien pré-

cisé que l'équipe ne participerait à aucun contest... Une information, malencontreusement tronquée (publiée dans notre dernière rubrique "Trafic"), faisant état de la participation "de l'équipe" visait, en fait le trafic du radio-club (F6KOP) depuis la Seine-et-Marne...

## ASSEMBLÉES GÉNÉRALES, JOURNÉES TRAFIC, ÉVÉNEMENTS SPÉCIAUX, ETC.

### 150E ANNIVERSAIRE DE LA NAISSANCE DE NIKOLA TESLA

Pour commémorer le 150e anniversaire de la naissance du célèbre scientifique et inventeur Nikola Tesla, les radioamateurs yougoslaves utiliseront des indicatifs spéciaux sous la forme YU/YT150 durant l'année 2006. Ci-dessous une liste officielle d'indicatifs d'appel connus :

YU0TESLA YU QSL Bureau	
YZ150T	YU1AAV
QSL via YU1SB	
YZ150T	YU1AAV
QSL via YU1SB	
4N1986T	YUCWK
QSL via YU1BM	

4N150NT	YU0SRJ/YU0SCG
YU150NT	YU1SRS
YT150T	YU1FJK
4N150AA	YT1AA
YT150AD	YT1AD
YT150AA	YT7AA
YT150A	YT6A
YT150Y	YT6Y
YT150II	YT1II
YT150WG	YT1WG
YU150AA	YU1AA
YU150BM	YU1BM
YU150CY	YU1CY
YU150DX	YU1DX
YU150GG	YU1GG
YU150HC	YU1HC
YU150MM	YU1MM
YU150MV	YU1MV
YU150NW	YU1NW
YU150RJ	YU1RJ
YU150SB	YU1SB
YU150UB	YU1UB
YU150VT	YU1VT
YU150VV	YU1VV
YU150WR	YU1WR
YU150XW	YU1XW
YU150ZZ	YU1ZZ
YU150AW	YU6AW
YU150EV	YU7EV
YU150YL	YU8YL
YZ150AA	YZ1AA
YZ150EW	YZ1EW
4N150GM	4N1GM

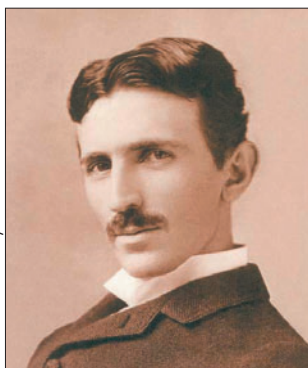

Nikola Tesla (1856-1943). Ici à l'âge de 38 ans.

### 3 000 QSL SUR LE SITE LES NOUVELLES DX (LNDX)

Plus de 3 000 QSL anciennes attendent votre visite. Le site de LNDX contient, entre autres choses, plus de 3 000 QSL réparties en 8 albums différents :

- Les 10 entités DXCC les plus recherchées.
- Plus de 600 QSL, représentant les 58 entités DXCC supprimées.
- La quasi-totalité des préfixes, ayant eu un usage courant, disparus à ce jour avec plus de 1 100 QSL.
- Avec plus de 500 QSL vous avez un panorama très complet des bases de l'Antarctique.
- Près de 210 QSL/opérateurs des T.A.A.F.
- Plus de 110 pays représentés par plus de 200 QSL d'avant 1945.
- 80 départements français avec des QSL d'avant 1945.
- Les 48 états américains avant 1945.

Dans l'album des anciens préfixes, vous trouverez plus de

100 QSL de stations FA (Algérie), 20 QSL FB8 (Madagascar), FD (Togo), FE8 (Cameroun), FIB (Indochine), FKS8 (troupes françaises en Autriche), près de 40 QSL de FL8 (Djibouti), FT4 (Tunisie) et FUB (Nouvelles Hébrides, maintenant Vanuatu).

Certaines autres QSL nous manquent et votre participation est la bienvenue. Allez voir le site et n'hésitez pas à nous contacter.

Si vous-même ou des OM de votre connaissance voulez, pour diverses raisons, vous séparer d'anciennes QSL (avant 1970), contactez-nous à l'adresse ci-après. Sur le site, vous trouverez aussi les anciens numéros du bulletin "Les Nouvelles DX", certains articles publiés par le passé dans nos colonnes et certains documents provenant des "Cahiers du DX" sont à votre disposition.

Jean-Michel F6AJA  
[LesNouvellesDX@free.fr](mailto:LesNouvellesDX@free.fr)  
<http://LesNouvellesDX.free.fr>



## Les Concours

Si vous avez participé aux concours suivants, n'oubliez pas d'envoyer vos comptes rendus pour le :

UBA Phonie	1er mars
UK DX RTTY	1er mars
REF CDF CW	02 mars
FMRE RTTY	05 mars
CQ WW WPX RTTY	10 mars
AGCW Semi-auto "bug"	15 mars
ARRL International DX CW	20 mars
CQ WW 160 mètres	31 mars

Attention : Ces dates sont les limites de réception chez les correcteurs. Pensez aux délais si vous envoyez vos comptes rendus par poste. Il n'est pas non plus de notre propos de rappeler tous les concours avec leurs dates limite d'envoi.

## CALENDRIER DES CONCOURS

Dates et heures UTC	Concours	Modes/Obs.
04 0000 - 05 2400	ARRL International DX	SSB <a href="http://www.arrl.org/contests/rules/2006/intldx.html">http://www.arrl.org/contests/rules/2006/intldx.html</a>
04 2200 - 04 2359	Open Ukraine - Bandes basses (1)	RTTY <a href="http://www.uarl.com.ua/openrtty/oprttych2005eng.htm">http://www.uarl.com.ua/openrtty/oprttych2005eng.htm</a>
05 0000 - 05 0159	Open Ukraine - Bandes basses (2)	RTTY <a href="http://www.uarl.com.ua/openrtty/oprttych2005eng.htm">http://www.uarl.com.ua/openrtty/oprttych2005eng.htm</a>
05 0800 - 05 1159	Open Ukraine - Bandes hautes	RTTY <a href="http://www.uarl.com.ua/openrtty/oprttych2005eng.htm">http://www.uarl.com.ua/openrtty/oprttych2005eng.htm</a>
07 0200 - 0400	ARS Spartan Sprint	CW - QRP <a href="http://www.arsqrp.com/ars/pages/spartan_sprints/ss_rules_new.html">http://www.arsqrp.com/ars/pages/spartan_sprints/ss_rules_new.html</a>
07 1900 - 2100	AGCW 80 m YL-CW-Party (E)	CW <a href="http://www.agcw.org/agcw-con/2006/Englisch/ylcwp_e.htm">http://www.agcw.org/agcw-con/2006/Englisch/ylcwp_e.htm</a>
11 1200 - 17900	DIG QSO Party 20 - 10m (E)	SSB <a href="http://www.sk3bg.se/contest/digqp.htm">http://www.sk3bg.se/contest/digqp.htm</a>
11 1400 - 2000	AGCW QRP (E)	CW <a href="http://www.agcw.de/english/contest/agcw_qrp_e.htm">http://www.agcw.de/english/contest/agcw_qrp_e.htm</a>
11 1600 - 12 1600	EA PSK31 2006	PSK31 (nouveau) <a href="http://www.ure.es/hf/concursos/eapsk31/baseseapsk31ingles.pdf">http://www.ure.es/hf/concursos/eapsk31/baseseapsk31ingles.pdf</a>
12 0000 - 0400	North America Sprint	RTTY <a href="http://www.ncjweb.com/sprinrules.php">http://www.ncjweb.com/sprinrules.php</a>
12 0700 - 0900	DIG QSO Party 80 m (E)	SSB <a href="http://www.sk3bg.se/contest/digqp.htm">http://www.sk3bg.se/contest/digqp.htm</a>
12 0700 - 1100	UBA Spring 80 m (E)	CW <a href="http://www.uba.be/hf_contests/rules/ubatestspring_en.html">http://www.uba.be/hf_contests/rules/ubatestspring_en.html</a>
12 0900 - 1100	DIG QSO Party 40 m (E)	SSB <a href="http://www.sk3bg.se/contest/digqp.htm">http://www.sk3bg.se/contest/digqp.htm</a>
18 0200 - 20 0200	BARTG Spring (E)	RTTY <a href="http://www.bartg.demon.co.uk/Contests/06_rules.htm">http://www.bartg.demon.co.uk/Contests/06_rules.htm</a>
18 1200 - 19 1200	DARC (E)	SSTV <a href="http://www.sk3bg.se/contest/darcsstv.htm">http://www.sk3bg.se/contest/darcsstv.htm</a>
18 1200 - 19 1200	Russian DX (E)	CW/SSB <a href="http://www.rdx.org/asp/pages/rulesf.asp">http://www.rdx.org/asp/pages/rulesf.asp</a>
18 1700 - 19 1700	CLARA and Family HF	CW/Phone <a href="http://www.clara.comm.sfu.ca/contest.html">http://www.clara.comm.sfu.ca/contest.html</a>
18 1600-1900	AGCW VHF 144	CW <a href="http://www.agcw.org/agcw-con/2006/Englisch/agcw-d10_e.htm">http://www.agcw.org/agcw-con/2006/Englisch/agcw-d10_e.htm</a>
18 1900-2100	AGCW VHF 432	CW <a href="http://www.agcw.org/agcw-con/2006/Englisch/agcw-d10_e.htm">http://www.agcw.org/agcw-con/2006/Englisch/agcw-d10_e.htm</a>
19 1200 - 1600	9KCC 15 m	CW/SSB <a href="http://www.qsl.net/9kcc/9KCCRule.htm">http://www.qsl.net/9kcc/9KCCRule.htm</a>
19 0700-1100	UBA Spring (E) 6 m	CW/Phone <a href="http://www.uba.be/hf_contests/rules/ubatestspring_fr.html">http://www.uba.be/hf_contests/rules/ubatestspring_fr.html</a>
25 0000 - 26 2359	CQ WW WPX	SSB <a href="http://home.woh.rr.com/wpx/2006WPXRules.pdf">http://home.woh.rr.com/wpx/2006WPXRules.pdf</a>
26 0600-1000	UBA Spring (E) 2 m	CW/Phone <a href="http://www.uba.be/hf_contests/rules/ubatestspring_fr.html">http://www.uba.be/hf_contests/rules/ubatestspring_fr.html</a>

*Les concours marqués "(E)" sont spécifiques ou ouverts aux écouteurs.*

## STATIONS ANNONCÉES PARTICIPANT À L'ARRL INTERNATIONAL DX SSB (source site Internet NG3K)

INDICATIF	DXCC	CATÉGORIE	INFO QSL
3D2RX	Rotuma	M/S	W7YAQ
8R1EA	Guyana	...	AH8DX
8R1ZUM	Guyana	...	K7ZUM
ED1EA	Espagne	M/M	EA1DGZ
HI3CCP	Rép. Dominicaine	SO LP	ON4IQ
HI3TEJ	Rép. Dominicaine	SOAB QRP	ON4IQ
NP2KW	îles Vierges US	SOAB LP	NP2KW
OE4A	Autriche	M/2	OE1EMS
P4ØA	Aruba	SOAB LP	WD9DZV
P4ØCW	Aruba	SOAB	F5CWU
P4ØW	Aruba	SOAB	N2MM
PJ2T	Antilles Néerland.	M/2	N9AG
PJ7	Saint Martin	...	DL7DF
SA3D	Suède	M/S	SM3WMU
TAØU	Turquie	SOSB 20 m	TA2KK
TI8M	Costa Rica	M/2	TI2KAC
TO5A	Martinique	SOAB HP	F5VHJ
VP9/W6PH	Bermudes	SOAB LP	W6PH
WP2Z	îles Vierges US	...	KU9C
WP3C	Porto Rico	SOSB 40 m	W3HNM
ZPØR	Paraguay	...	W3HNM

## RÉSULTATS DE CONCOURS

### ARRL INTERNATIONAL DX CONTEST 2005 - CW

<b>TOP TEN - DX CW</b>	
<b>MONO OPÉRATEUR HP</b>	
FM5BH	4 877 286
<b>MONO OPÉRATEUR QRP</b>	
F6FTB	83 916
<b>15 M</b>	
TM6I (F5MZN)	224 790
F5IN	217 152
<b>40 M</b>	
TM4Q (F6FYA)	152 376
<b>80 M</b>	
OO4UN (ON4UN)	135 594
HB9CIP	85 800
<b>MULTI-OP., MONO ÉMET.</b>	
F6KHM	1 890 816
<b>LEADERS CONTINENTAUX</b>	
<b>EUROPE</b>	
<b>MONO OPÉRATEUR 15 M</b>	
TM6I (F5MZN)	224 790



### DX - MONO OPÉRATEUR

Dans l'ordre : Indicatif, Score, Nb QSO, Multis, Puissance (A = QRP, B = Basse puissance, C = Haute puissance, D = Multi opérateur), Bande.

EUROPE				
FRANCE				
F6FTB	83 916	378	74	A
F5IQJ	1 008	24	14	A
F6HKA	850 128	1 424	199	B
F5VBU	215 694	521	138	B
F5ICC	164 796	443	124	B
F8AAN	132 822	314	141	B
F5INJ	82 584	296	93	B
F5PIQ	79 032	296	89	B

F5QF	70 356	286	82	B
F6DYX	58 560	244	80	B
F5LMJ	33 666	181	62	B
F6CZV	23 424	128	61	B
F5MLJ	18 864	131	48	B
F8DFP	5 376	56	32	B
F5VHY	1 709 400	2 200	259	C
F6BEE	388 962	882	147	C
F5UKL	228 960	530	144	C
F5BBB	133 038	389	114	C
F5CQ	126 672	377	112	C
F8BUO	57 798	247	78	C
F5YJ	912	19	16	C
TM6I (F5MZN)	224 790	1 270	59	C 15
F5IN	217 152	1 248	58	C 15
F8PDR	33 480	248	45	B 15
F6AUS	3 283	199	39	A 15
F5SDD	10 170	113	30	B 15
F5AKL	4 602	59	26	B 15
F5NLX	1 755	39	15	A 15
F6FJE	19 440	162	40	B 20
TM4Q (F6FYA)	152 376	907	56	C 40
F4DNW	40 467	329	41	B 40
F8BPN	4 455	55	27	C 160

<b>SUISSE</b>				
HB9DAX	25 854	139	62	A
HB9AYZ	1 425	25	19	A
HB9ARF	182 589	503	121	B
HB9SVT	5 883	53	37	B
HB9HAF	195	5	13	B
HB9AZZ	159 804	386	138	C
HB9AUS	23 664	116	68	C
HB9TNM	22 572	171	44	B 20
HB9CIP	85 800	550	52	C 80

<b>LUXEMBOURG</b>				
LX1KC	86 130	330	87	B
LX7I (DL4SDW)	1 767 864	2 476	238	C
LX1NO	10 230	110	31	C 15

<b>BELGIQUE</b>				
ON7CC	10 965	85	43	A
OO5ZO	561 798	1 058	177	B
OO4ON	276 507	627	147	B
OR5G (ON4KJ)	203 112	546	124	B
ON4XG	141 636	407	116	B
OO6LY	44 880	187	80	B
ON5SV	30 144	157	64	B
ON4KVA	13 728	88	52	B
OO5JD	1 188	22	18	B
ON6NL	54 831	373	49	B 15
OO7YX	52 728	338	52	B 20
OO6TJ	3 816	53	24	B 20
ON4AEK	117 156	751	52	C 40
OO4UN	135 594	837	54	C 80
ON5WL	4 200	70	20	B 80

<b>AMÉRIQUE DU NORD</b>				
<b>MARTINIQUE</b>				
FM5BH	4 877 286	4 987	326	C

<b>EUROPE</b>				
<b>MONO OPÉRATEUR ASSISTÉ</b>				
F6IRF	512 772	988	173	C
OO4CAS	143 955	457	105	B
F5PHW	25 560	142	60	B

<b>EUROPE</b>				
<b>MULTI-OPÉRATEUR, MONO ÉMETTEUR</b>				
F6KHM	1 890 816	2 462	256	C
ON9CKW	342 000	760	150	C

**ABONNEZ-VOUS À MEGAHERTZ**

## ARRL INTERNATIONAL DX CONTEST 2005 - SSB

<b>TOP TEN - DX PHONE</b>	
<b>MONO OPÉRATEUR HP</b>	
CN2R	4 623 015
FG/F5CWU	4 568 409
TO5A (NH7A)	4 066 944
<b>MONO OPÉRATEUR QRP</b>	
F5BEG	86 598
ON6NL	39 798
<b>15 M</b>	
FS/K8HTP	217 170
<b>20 M</b>	
FM5FJ	278 421
<b>LEADERS CONTINENTAUX</b>	
<b>AFRIQUE</b>	
<b>MONO OPÉRATEUR HP</b>	
CN2R	4 623 015
<b>EUROPE</b>	
<b>MONO OPÉRATEUR QRP</b>	
F5BEG	86 598
<b>AMÉRIQUE DU SUD</b>	
<b>MULTI-OP, MONO ÉMET.</b>	
FY5KE	7 506 216

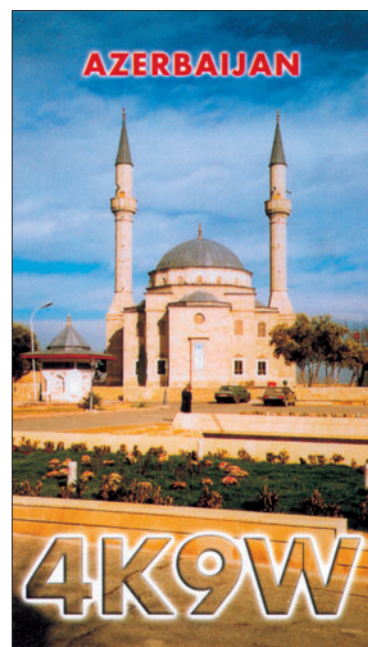

### DX - MONO OPÉRATEUR

Dans l'ordre : Indicatif, Score, Nb QSO, Multis, Puissance (A = QRP, B = Basse puissance, C = Haute puissance, D = Multi opérateur), Bande.

<b>AFRIQUE</b>				
<b>NIGER</b>				
5U7JB	698 016	1 322	176	C
5U7B	152 628	553	92	C
<b>MAROC</b>				
CN2R	4 623 015	4 955	311	C
<b>EUROPE</b>				
<b>FRANCE</b>				
F5BEG	86 598	283	102	A
F4EIZ	92 961	313	99	B
F6DRP	87 927	371	79	B
F4DXW	54 180	215	84	B
F8ASY	34 542	202	57	B
F5POJ	27 612	156	59	B
F5RAB	19 902	107	62	B
F5LIW	18 666	122	51	B
F8DNX	18 468	114	54	B
F6FJE	14 112	98	48	B
F1FNQ	12 255	95	43	B
F6CZV	5 508	54	34	B
F5MMB	4 347	63	23	B
F1JKJ	2 442	37	22	B
F5CQ	57 270	230	83	C
F8DPN	10 449	81	43	C
F5IN	101 970	618	55	C 15
F5SDD	8 505	81	35	B 15
F5ASD	7 584	79	32	B 15
F8CGL	1 176	28	14	A 15
F6IRA	74 415	451	55	C 20
F5RMY	40 752	283	48	B 20
F5MLJ	2 679	47	19	B 20
F4JRC	6 975	93	25	C 40
F8AAN	5 382	69	26	B 40
F5VHN	495	15	11	B 80
<b>SUISSE</b>				
HB9CXZ	3 510	45	26	C
HB9CIP	13 728	143	32	C 80

LUXEMBOURG					
LX1NO	34 584	262	44	C	15
LX9EG	10 584	126	28	C	20
LX4A	4 752	66	24	C	20
LX1KC	2 496	52	16	B	40
BELGIQUE					
ON6NL	39 798	198	67	A	
ON5SV	29 862	158	63	B	
ON4ADZ	15 180	110	46	B	
AMERIQUE DU NORD					
GUADELOUPE					
FG/F5CWU	4 568 409	5 233	291	C	
MARTINIQUE					
TO5A (NH7A)	4 066 944	4 984	272	C	
FM5FJ	278 421	1 573	59	C	20
SAINT MARTIN					
FS/KT8X	1 096 902	1 998	183	C	
FS/K8HTP	217	1 270	57	B	15

### DX - MONO OPÉRATEUR ASSISTÉ

EUROPE					
FRANCE					
F6IRF	51 429	217	79	B	

### DX - MULTI OPÉRATEUR, MONO ÉMETTEUR

EUROPE					
FRANCE					
F6KHM	52 920	315	56	C	
F5KDK	1 512	24	21	B	
SUISSE					
HB9AUS	704 697	1 459	161	C	
HB9TSW	76 752	312	82	C	
AMERIQUE DU SUD					
GUYANE					
FY5KE	7 506 216	7 316	342	C	

### BARTG SPRING RTTY CONTEST 2005

Dans l'ordre : Indicatif, QSO réclamé, QSO validé, Multis, Continent, Points

MONO OPÉRATEUR, TOUTES BANDES - EXPERT					
F6IRF	934	916	242	6	1 330 032
MONO OPÉRATEUR, TOUTES BANDES					
HB9CAL	443	426	158	6	403 848
CN8KD	297	294	102	5	149 940
F5CQ	248	246	107	5	131 610
F5RD	221	220	107	5	117 700
VE2AXO	181	180	98	4	70 560
FO5PS	160	153	70	5	53 550



HB9HQX	123	122	63	4	30 744
HB9TOC	113	113	59	3	20 001
ON6LY	44	43	27	4	4 644
MONO OPÉRATEUR, MONO BANDE					
MONO OPÉRATEUR 20 MÈTRES					
ION4VV	101	98	42	5	20 580
MONO OPÉRATEUR 40 MÈTRES					
F4JRC	243	235	53	5	62 275
MONO OPÉRATEUR 80 MÈTRES					
F5VBT	78	77	22	1	1 694
SWL (SHORT WAVE LISTENER = ÉCOUTEUR)					
ONL383	569		194	6	662 316



### FMRE RTTY - 2005 (MEXIQUE)

LEADERS PAR CONTINENTS	
AFRIQUE	
CN8KD	146 955

Dans l'ordre : Classement, Indicatif, Score, Nb QSO, Points, Multis, Pays

MONO OPÉRATEUR, MONO ÉMETTEUR						
2	VE2RYY	495 900	912	2 755	180	CANADA
27	CN8KD	146 955	482	1 455	101	MAROC
85	F5RD	58 638	226	674	87	FRANCE
86	F6FTB	58 562	220	658	89	FRANCE
94	HB9DK	51 830	237	210	73	SUISSE
100	HB6DWJ	46 830	224	669	70	SUISSE
103	HB9DWL	46 546	210	629	74	SUISSE
116	VE2AXO	38 178	202	606	63	CANADA
136	VE2FK	26 156	166	503	52	CANADA
211	ON6OM	4 163	60	181	23	
BELGIQUE						
MONO OPÉRATEUR, DEUX ÉMETTEURS (SO2R)						
2	F6IRF	358 386	743	2 226	161	FRANCE

### UBA CONTEST 2005

Dans l'ordre : Catégorie, Indicatif, QSO, Points, Multis, Résultat

F - FRANCE - SSB					
A40	F4DXW	116	507	31	15 717
A40	F1BMX	53	232	28	6 496
C	F5AAR	166	658	68	44 744
C	F6BAT	60	233	32	7 456
F - FRANCE - CW					
C	F6IRF	799	1 840	115	211 600
C	F5VBU	608	1 597	116	185 252
C	F5IN	559	1 139	82	93 398
C	F5NLX	89	200	18	3 600
E	F5IQJ	109	236	34	8 024



# Les Diplômes

## DXCC

De Bill MOORE NC1L

### OPÉRATIONS VALIDÉES

D2DX	Angola	depuis le 15 décembre 2004
KH9/WØCN	Wake Island	17 au 28 septembre 2005
YI9VCQ	Irak	30 nov. 2004 au 5 nov. 2005

### LISTE ANNUELLE DU DXCC HONOR ROLL

Bill Moore NC1L rappelle que la date limite d'envoi des demandes d'accréditation est fixée au 31 mars pour une parution dans le QST d'août 2006.

Pour accéder au DXCC Honor Roll, il faut pouvoir justifier des QSO avec l'ensemble des contrées de la liste DXCC moins dix contrées. Les contrées supprimées de la liste ne comptent pas. La liste actuelle contient 335 contrées et un minimum de 326 est nécessaire pour accéder à l'Honor Roll.  
<http://www.arrl.org/awards/dxcc/>

## LoTW : LOGBOOK OF THE WORLD

### ÉTAT DU SYSTÈME AU 2 FÉVRIER 2006

90 506 008...de QSO se trouvent dans la base de données.  
 4 741 439 .....de QSL ont été validées.  
 11 526 .....utilisateurs sont enregistrés.  
 17 385 .....Certificats ont été délivrés.  
 183 314.....fichiers de logs ont été traités.  
<http://www.arrl.org/lotw/>

## IOTA

De G3KMA

### FRÉQUENCES IOTA

Les fréquences ci-après (en kHz) sont considérées par la majeure partie des radioamateurs comme des fréquences préférentielles pour le trafic IOTA.

CW - 28040, 24920, 21040, 18098, 14040, 10115, 7030 et 3530  
 SSB - 28560, 28460, 24950, 21260, 18128, 14260, 7055 et 3755

### OPÉRATIONS VALIDÉES (31/12/2005)

AS-171 4S7PAG Barberyn Island (12/2005)

### OPÉRATION EN ATTENTE DE DOCUMENTATION

OC-062 FO5RH Pukapuka Atoll (09/2005)  
 OC-215 YE5M Siberut Island (12/2005)

## WLOTA

De Phil, F50GG

### VALIDATIONS DU MOIS DE DÉCEMBRE 2005

Phare N°	Indicatif	du	au
2232	MMØCPS	29/07/2005	29/07/2005
2232	GM2T	30/07/2005	31/07/2005
1630	IL7/I7RIZ	26/07/2003	27/07/2003
0946	HSØT	23/11/2005	28/11/2005
0711	PJ7/F5AHO/P	17/11/2005	17/11/2005
0304	DS2GOO/5	18/06/2004	22/06/2004
1471	J48SI	03/06/2005	06/06/2005
0016	6M5DX	24/07/1998	31/07/1998
0016	D98TOK	24/07/1998	31/07/1998
1059	PA5RA/P	01/06/2000	04/06/2000

## POPE H1000 CABLE COAXIAL 50Ω TRES FAIBLES PERTES

Le H 1000 est un nouveau type de câble isolement semi-air à faibles pertes, pour des applications en transmission. Grâce à sa faible atténuation, le H 1000 offre des possibilités, non seulement pour des radioamateurs utilisant des hautes fréquences jusqu'à 1296 MHz, mais également pour des applications générales de télécommunication. Un blindage maximal est garanti par l'utilisation d'une feuille de cuivre (feuillard) et d'une tresse en cuivre, ce qui donne un maximum d'efficacité. Le H 1000 est également performant dans les grandes puissances jusqu'à 2200 watts et cela avec un câble d'un diamètre de seulement 10,3 mm.

Puissance de transmission : 100 W  
 Longueur du câble : 40 m

MHz	RG 213	H 1000	Gain
28	72 W	83 W	+ 15 %
144	46 W	64 W	+ 39 %
432	23 W	46 W	+100 %
1296	6 W	24 W	+300 %

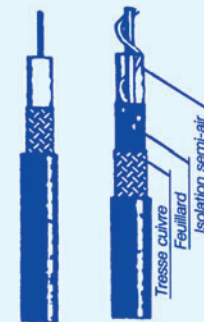

RG 213 H 1000

	RG 213	H 1000
Ø total extérieur	10,3 mm	10,3 mm
Ø âme centrale	7 x 0,75 = 2,3 mm	2,62 mm monobrin
Atténuation en dB/100 m		
28 MHz	3,6 dB	2,0 dB
144 MHz	8,5 dB	4,8 dB
432 MHz	15,8 dB	8,5 dB
1296 MHz	31,0 dB	15,7 dB
Puissance maximale (FM)		
28 MHz	1800 W	2200 W
144 MHz	800 W	950 W
432 MHz	400 W	530 W
1296 MHz	200 W	310 W
Poids	152 g/m	140 g/m
Temp. mini utilisation	-40°C	-50°C
Rayon de courbure	100 mm	75 mm
Coefficient de vélocité	0,66	0,83
Couleur	noir	noir
Capacité	101 pF/m	80 pF/m

ATTENTION : Seul le câble marqué "POPE H 1000 50 ohms" possède ces caractéristiques. Méfiez-vous des câbles similaires non marqués.

Autres câbles coaxiaux professionnels



**G S**  
**ELECTRONIQUE**  
**SERVICES**

RUE DE L'INDUSTRIE  
 Zone Industrielle - B.P. 46  
 77542 SAVIGNY-LE-TEMPLE Cdx  
 Tél. : (1) 64.41.78.88  
 Fax : (1) 60.63.24.85

ET AUSSI LE RESEAU G.E.S.

MFTT-0096-2

BIENVENUE  
 DANS LE MONDE  
 DES RADIOAMATEURS...



- Vous venez de passer votre examen et vous avez réussi ?

- Vous connaissez un ami qui est dans ce cas ?

Envoyez-nous ou faxez-nous une photocopie du document délivré par le Centre d'Examen et le bulletin ci-dessous, nous vous offrons :



**3 MOIS D'ABONNEMENT GRATUIT\***  
 à MEGAHERTZ Magazine

\* à ajouter à un abonnement de 1 ou 2 ans.  
 Si vous êtes déjà abonné,  
 nous prolongerons votre abonnement de 3 mois.

**Ne perdez pas cette occasion !**

Complétez le bulletin ci-dessous et retournez-le avec le justificatif à :

MEGAHERTZ - 1, tr. Boyer - 13720 LA BOUILLADISSE  
 Tél. : 04 42 62 35 99 - Fax : 04 42 62 35 36

VEUILLEZ ÉCRIRE EN EN MAJUSCULE SVP, MERCI.

NOM/PRÉNOM : \_\_\_\_\_

ADRESSE : \_\_\_\_\_

CP : \_\_\_\_\_ VILLE : \_\_\_\_\_

EMAIL : \_\_\_\_\_

TÉLÉPHONE (Facultatif) : \_\_\_\_\_

RÈGLEMENT DU DIPLÔME AWA

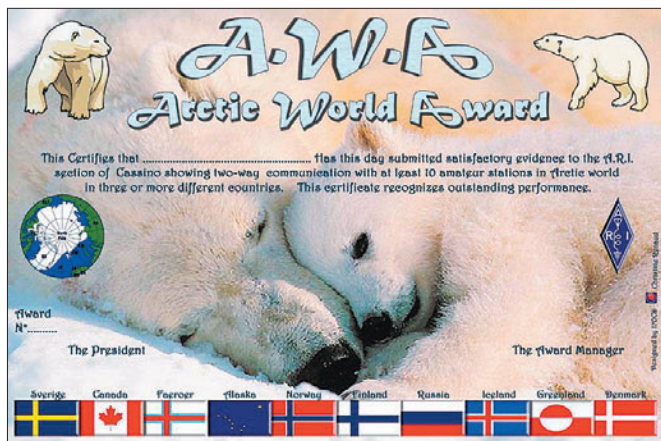

La section A.R.I. de Cassino, avec la coopération de l'A.W.A. Manager **IØYKN** Nuccio Meoli et de **IØOCD** Christine Renaud, dans le cadre des activités DX, ont lancé un diplôme permanent dénommé A.W.A. "ARCTIC WORLD AWARD" pour évoquer l'expédition Italienne d'Umberto Nobile et sa tente rouge perdue parmi les glaces du Pôle Nord.

Les QSO peuvent être effectués sur chaque bande et dans tous les modes y compris les modes digitaux. Les QSO sont valables à partir du 1er janvier 1944. Les QSO effectués avec les bateaux laboratoires et avec les bases Arctiques (RAEM, U-POL & Drifting Stations) sont également valables. Pour obtenir le diplôme A.W.A.,

le demandeur devra démontrer avoir contacté ou avoir écouté et posséder les confirmations de 10 QSO d'au moins 3 nations différentes, de stations opérants depuis l'Arctique au-dessus du 60e parallèle de l'hémisphère boréal. Un extrait du carnet de trafic est demandé, avec l'énumération des contacts réalisés ou écoutés et contresigné par deux radioamateurs.

L'envoi de quelques QSL pourra toujours être requis pour un éventuel contrôle. Le coût du diplôme est de 10 euros ou de 15 \$US. Adresser la demande et le log à :  
A.W.A. manager:  
**IØYKN** Nuccio Meoli,  
Via Conte Bassavilla 1,  
03030 ROCCA d'ARCE,  
ITALIE

LE WVKCA AWARD - HF (WORKED ALL VK CALL AREAS)

Demandeurs DX : Nécessite 22 QSO après le 1er janvier 1946 (les préfixes **AX** et **VI** sont valides).

- **VK0, VK1** : 1 contact pour chacune des zones (2)
- **VK2, VK3** : **VK4, VK5, VK6** et **VK7** : 3 contacts pour chacune des zones (18)
- **VK8, VK9** : 1 contact pour chacune des (2) (Les préfixes spéciaux **VK9R** sont valides)

Les mêmes conditions sont applicables pour les écou- teurs qui présenteront preuve de 22 écoutes pour le WA- VKCA.

Chacun des diplômes coûte 12 dollars US ou 10 IRC, envoyés avec la demande à : Wireless Institute of Australia, Awards Manager, Post Office Box 196, Cannington, Western Australia, 6987, AUSTRALIE

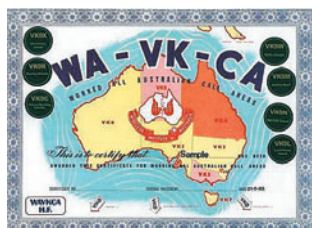

Le Trafic DX

Rappel : Les indicatifs suivis de "\*" renvoient aux bonnes adresses.

ANTARCTIQUE

RÉSEAUX ANTARCTIQUE

- Russian Antarctic Polar Net**  
15.00 UTC chaque jour sur  
14,160 MHz par Vlad, **UA1BJ**.
- South Pole Polar Net**  
00.00 UTC chaque jour sur  
14,243 MHz par Larry, **K1IED**.
- Antarctic Net**  
16.00 UTC chaque lundi sur  
21,275 MHz par Dom, **DL5EBE**.
- FCG Net**  
22.00 UTC chaque jour sur  
21,365 MHz par des opérateurs **JA**.
- Antarctic Net**  
19.00 UTC chaque samedi sur  
14,290 MHz par **LU4DXU**.

Stations entendues ces dernières semaines : **LU1ZA** base "Naval Orcadas del Sure", **LU1ZD** base San Martin, **LU1ZI** base Jubany, **LU1ZS** Base Juan Camara, **LU1ZR** base Petrel, **VKØAG** base Davis, **VKØJLX** base Davis, **VP8AIB** Mount Pleasant Airport, **VP8DII** Stanley, **VP8DIZ** Mount Pleasant Airport, **VP8LP** Stanley,

mono opérateur 80 mètres. En dehors du concours, il sera actif sur les bandes WARC et en EME sur 6 mètres. QSL via **W7EJ**.

TY - BENIN

Ronald **PA3EWP**, Andrea **IK1PMR**, Claudia (YL) **K2LEO** et Tom **GM4FDM** annoncent qu'ils se rendront au Benin entre le 15 et le 30 mars 2006. Les indicatifs seront probablement et respectivement **TY5WP**, **TY1MR**, **TY2LEO** et **TY4TW**. Ils espèrent être actifs sur toutes les bandes du 10 au 160 mètres et dans tous les modes avec 100 watts et peut-être un linéaire. Ils recevront leurs licences à l'arrivée au Bénin. L'équipe a prévu de participer au BARTG RTTY et peut-être au CQ WPX SSB. Les antennes seront des verticales et des longs fils.

Les QSL sont respectivement : **TY5WP** via **PA7FM**, **TY1MR** et **TY2LEO** via **IK1PMR** et **TY4TW** via **GM4FDM**.

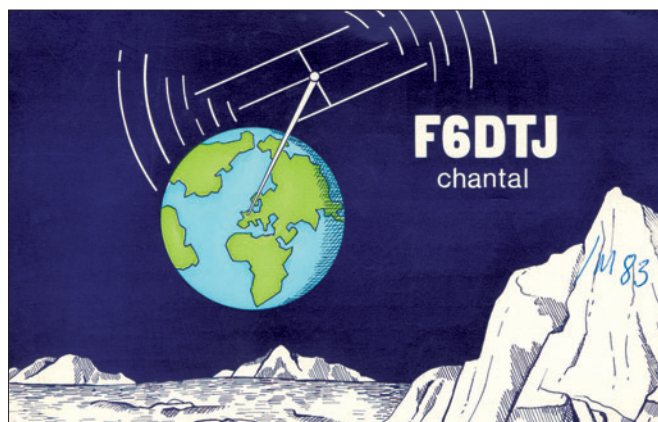

AFRIQUE

5Z - KENYA

Les radioamateurs du Kenya se retrouvent le dimanche matin sur 7 075 kHz à 0600 TU. Participation de stations ougandaises et tanzaniennes. Vous pouvez vous joindre à eux.

Site Internet : <http://www.ik1pmr.com/dx-peditions/ty/>

TZ - MALI

Paul **ON4ASL** est actif cette année depuis Bamako avec l'indicatif **TZ6PVI**. Il est souvent QRV le soir sur 40 mètres. QSL via bureau à **ON4ASL** ou directe via **ON4LN**.

CN - MAROC

**W7EJ** sera **CN2R** du 16 au 29 mars. Il a prévu de participer au CQ WPX SSB comme

ZD8 - ÎLE DE L'ASCENSION

Bill **ZD8WX (W4WX)** et Jan **ZD8QD (K4QD)** sont sur l'île



Île de l'Ascension (AF-003) du 20 février au 2 mars. Bill a amené une nouvelle antenne verticale pour le 160 mètres (MA160V). Ils ont aussi des antennes pour les autres bandes du 10 au 80 mètres. Trafic en CW, PSK-31, RTTY et SSB. QSL **ZD8WX** directe via **W4WX** et **ZD8QD** via **K4QD** directe ou via bureau. Site <http://www.ascension-island.gov.ac/>

**AMÉRIQUE**

**FG - GUADELOUPE**

Depuis le 3 février et jusqu'au 7 mars, Jacques **F6HMJ** utilise l'indicatif **TO2FG**. Pendant la semaine d'activité Antarctique (20 au 26 février), il participera avec l'indicatif **TO2ANT**. QSL via **F6HMJ** directe ou via bureau.

**J3 - GRENADÉ**

Bill **VE3EBN** se trouve sur l'île Grenade (IOTA NA-024) depuis le 1er février jusqu'au 5 avril. Trafic dans tous les modes, du 10 au 40 mètres, avec l'indicatif **J37LR**. QSL via **VE3EBN**

**P4 - ARUBA**

Flo **F5CWU** sera actif depuis l'île d'Aruba (IOTA SA-036, WLOTA LH-0033) du 1er au 8 mars. Il utilisera l'indicatif

**P4ØCW** et participera à l'ARRL DX SSB Contest dans la catégorie mono opérateur toutes bandes. QSL via **F5CWU** directe ou via bureau.

**V4 - SAINT KITTS**

Bob **AA1M** et Mike **W1USN** seront **V44/AA1M** et **V44/W1USN** sur l'île de Saint Kitts (IOTA NA-104) du 2 au 10 mars. Ils seront actifs en SSB, PSK31 et CW. QSL via leurs indicatifs respectifs.

**V5 - BELIZE**

Frank **V5IAS** annonce qu'un nouveau IOTA sera activé durant les dix derniers jours de mars. La destination sera l'île Hollams Bird faisant partie du groupe Erongo/Hardap. L'indicatif sera **V55HB**. Barry **ZS1FJ** est le leader de l'équipe et **AHØW** devrait participer.

**VP2V - ÎLES VIERGES BRITANNIQUES**

Jim **G3RTE** et Phil **G3SWH** activeront l'indicatif **VP2V/G6AY** depuis l'île Anegada (IOTA NA-023) entre le 23 février et le 1er mars 2006. Essentiellement en CW du 80 au 10 mètres mais possibilité de trafic en SSB ainsi qu'un peu de 160 mètres en CW. Ils auront deux stations de 100 watts et espèrent trafiquer autant que possible en fonction de la

**COURS DE TÉLÉGRAPHIE**  
**Cours audio de télégraphie**  
 Cours de CW en 20 leçons sur 2 CD-ROM et un livret  
 Ce cours de télégraphie a servi à la formation de centaines d'opérateurs radiotélégraphistes. Adapté des méthodes utilisées dans l'Armée, il vous amènera progressivement à la vitesse nécessaire au passage de l'examen radioamateur...  
**Bon de commande page 77 de ce numéro**  
**SRC - 1, tr. Boyer - 13720 LA BOUILLADISSE - Tél.: 04 42 62 35 99**

**CONSTRUCTIONS TUBULAIRES DE L'ARTOIS**



Z.I Brunehaut - BP 2  
**62470 CALONNE-RICOUART**  
 Tél. 03 21 65 52 91 • Fax 03 21 65 40 98

e-mail [cta.pylones@wanadoo.fr](mailto:cta.pylones@wanadoo.fr) • Internet [www.cta-pylones.com](http://www.cta-pylones.com)

**UN FABRICANT A VOTRE SERVICE**

Tous les pylônes sont réalisés dans nos ateliers à Calonne-Ricouart et nous apportons le plus grand soin à leur fabrication.

- **PYLONES A HAUBANER**
- **PYLONES AUTOPORTANTS**
- **MATS TELESCOPIQUES**
- **MATS TELESCOPIQUES/BASCULANTS**
- **ACCESSOIRES DE HAUBANAGE**
- **TREUILS**

Jean-Pierre, **F5HOL**, Alain et Sandrine à votre service

**Notre métier : VOTRE PYLONE**

À chaque problème, une solution ! En ouvrant notre catalogue CTA, vous trouverez sûrement la vôtre parmi les 20 modèles que nous vous présentons. Un tarif y est joint. Et, si par malheur, la bête rare n'y est pas, appelez-nous, nous la trouverons ensemble !

Depuis 1988  
 près de 2000 autoportants  
 sont sortis de nos ateliers !

**PYLONES "ADOKIT" AUTOPORTANTS A HAUBANER TELESCOPIQUES, TELESC./BASCULANTS CABLE DE HAUBANAGE CAGES-FLECHES**



Toutes nos fabrications sont galvanisées à chaud.

Nos prix sont toujours TTC, sans surprise. Nos fabrications spéciales radioamateurs comprennent tous les accessoires : chaise, cage, flèche... Détails dans notre catalogue que nous pouvons vous adresser contre 1,50 € en timbres.

propagation. QSL via **G3SWH** directe ou via bureau.

### ASIE

#### XU - CAMBODGE

Du 6 janvier au 6 mars, Pete **SM5GMZ** est actif depuis cette contrée avec l'indicatif **XU7ADI**. Il sera présent sur toutes bandes HF et le 6 mètres, en CW, SSB et modes digitaux (RTTY, PSK). Ceci n'est pas une "DXpédition", et donc il ne trafique que durant son temps libre. QSL via **SM5GMZ**.

### EUROPE

#### JW - SVALBARD

François **F8DVD** sera **JW/F8DVD** du 24 au 31 mars depuis le radio-club de Longyearbyen, petite localité de l'île du Spitsberg (IOTA EU Q26 - WAZ 40 - locator **JQ78TF**). Il sera actif sur toutes les bandes en SSB et CW et participera également au contest CQ WPX des 25 et 26 mars en phonie sur 20 m. QSL via **F8DVD** directe ou via bureau.

#### OH - ÎLE KORPO

Ric **DL2VFR** et Frank **DL2SWW** seront sur l'île Korpo (IOTA EU-096) du 22 au 29 mars. Cette île européenne est classée au 4e rang des îles les plus recherchées. **OH1/DL2SWW** et **OH1/DL2VFR** seront actifs du 10 au 160 mètres avec possibilité de 6 mètres en CW et SSB. QSL via leurs indicatifs personnels, de préférence

ce via bureau. Site Internet : <http://www.iota-expedition.com/korpo/korpo.html>

### Océanie

#### PACIFIQUE SUD

Bob **W7YAO** et Bill **N7OU** trafiquent depuis le Pacifique Sud comme suit : 26-28 février Nadi (OC-016), Fiji, indicatifs **3D2NB** et **3D2OU** ; 01-10 mars Rotuma (OC-060), indicatifs **3D2RX** et **3D2RO** ; 11-13 mars Nadi (OC-016), Fiji, indicatifs **3D2NB** et **3D2OU**. L'activité se fera de 80 à 10 mètres essentiellement en CW, avec un peu de RTTY et de SSB.

Ils participeront à l'ARRL DX CW et à l'ARRL DX SSB respectivement avec les indicatifs **ZK1NOU** et **3D2RX**. QSL via leurs indicatifs respectifs, directe ou via bureau. Les demandes de QSL par e-mail pourront être envoyées à **W7YAO@arrl.net** ou **N7OU@arrl.net** respectivement, pour une réponse via bureau.

#### P29 - PAPOUASIE NOUVELLE GUINÉE

Du 17 au 20 mars **P29ZAD**, **P29NB**, **P29TL** et **P29KPH** seront **P29K** sur l'île Kranket (IOTA OC-258). L'activité est prévue de 80 à 6 m. QSL via **LZ1JZ**.

#### T8 - PALAU

Du 18 au 21 mars **JM1LJS** sera **T8ØW** depuis l'île Palau (IOTA OC-009). Il trafiquera sur toutes les bandes. QSL via **JM1LJS**.



L'équipe CEØZ

### RUBRIQUE-À-BRAC

#### PIRATES

Contactez-les d'abord, pleurez ensuite ! L'indicatif **KP2/OK5DX** apparut sur les clusters du 26 au 31 janvier et qui donne comme QSL manager OK1TN est

l'œuvre d'un pirate. Si vous vous êtes fait avoir par ce "pseudo-amateur", désolé. Mais s'il est encore temps, économisez temps et argent pour la QSL.

## Les infos QSL

### LES QSL MANAGERS

Sources : 425dxn, IK3QAR.it, les opérateurs eux-mêmes.

4A7L	WA3HUP	JW5NM	LA5NM
4K5D	K2PF	JW9VDA	LA9VDA
4K9W	DL6KVA	KP4SQ	W3HNK
4KR6ØS	4K4K	LU1ZI	LU4DXU
4LØABC	K3PD	LU8XW	WD9EWK
4LØG	K3PD	LX8DL	LX1DA
4L1FP	LZ1OT	LZ5ØKSB	LZ2SX
4L2M	K3PD	MJ/PA3GIO/P	PA3GIO
4N15ØAA	YT1AA	MMØXAU	DJ6AU
4N1856T	YU1BM	MUØEXV	F6EXV
5R8FL	G3SWH	ON4ØDST	ON4AMM
5R8HL	SM1ALH	P49T	W3BTX
5TØWF	ON6WFO	R1ANN	RZ3DJ
6ØØN	I2YSB	R1RDM	UA1RJ
6W/HA3AUI	HA3AUI	R1SNG	UA1RJ
7S2AT	SK2AT	S79GRE	DL9GRE
8P9NX	WØSA	S9S	N4JR
9A15ØNT	9A6AA	ST/ZS5ADU	ZS5ADU
9A65ØC	9A7K	ST2LA	K3LA
9G1YK	PA3ERA	SU9HP	SMØCFO
9G5ØØ	DL4WK	T3ØHC	DL9HCU
9J2BO	G3TEV	T88AQ	JH6WDG
9M2MRS	PAØRRS	T88CM	JA6CM
A6/OD5TX	W4JS	T88CY	JA1EYL
A6/UT5UDX	UT2UB	T88ME	7N1RTO
A6IQ	EA7FTR	T88OP	7K3EOP
A71CT	EA7FTR	T88SM	JA6EGL
CN8SG	EA7FTR	TF3ZA	KT6YL
CO6LPB	EA7FTR	UE1QSK	UA1RJ
CO8LY	EA7ADH	UE1RDM	UA1RJ
CX9AU	KA5TUF	UN7AB	DL8KAC
D2DX	OH2BAD	UN8GU	IZ8CCW
DP5P	DL3JJ	V25G	G4ØOC
DP5Z	DL6GV	V25ØHX	G4ØHX
DTØHF	HL2FDW	V26VR	G4ØOC
DU6BG	K6BG	V31JP	KA9WON
DU9/NØNM	W4DR	V31JZ/P	NN7A
EK6LP	IK2DUW	V31YN	DJ4KW
EK6TA	DJØMCZ	V44KJ	WB2TSL
EL2PM	EI5IF	VP8AIB	VP8LP
EW6GF	DL8KAC	VQ9JC	ND9M
EY8CQ	DJ1MM	W4FDX	W2NDP
FK8HW	VK4FW	XU7ACY	K2NJ
FO/DL5XU	DL3APO	YN4MG	WØMM
FR5EZ	F8CHM	YT15ØT	YU1FJK
FR5EZ/3B9	F8CHM	YU15ØAU	YU7AU
FY5FU	F5REB	YU15ØBM	YU1BM
GUØVNK	DJ8NK	YU7TESLA	YU7BPQ
HA2ØØCVM	HAØNAR	YV5ANF	EA7FTR
HZ1IK	DK7YY	YZ15ØAA	YZ1AA
J3/DL3VFN	DL3VFN	Z21GC	K3PD
J37LR. QSL	VE3EBN	ZB2/G3TXF	G3TXF
JWØIC	RV1CC	ZF2DS	W3WKP
JW5E	LA5NM	ZF2ZL	W8ERI

## LES QSL MANAGERS (SUITE)

DJ2MX est le QSL manager des stations suivantes :  
 3D2IR, 5W0IR, 6Y5/VK2IR, 9A/N0MX, 9A/OE1EMS,  
 9A/OE1EMS, 9A/OE8KDK, 9A9R/P (\*), A61AJ, DL1FDV, FG/  
 T93M, FM/T93M, HB0/T93M, HB0/T94DX, HB0/T94J, J6/  
 VK2IR, K4/VK2IR, KP2/N4EXA, KH8/VK2IR, N4/VK2IR, OE/  
 N0MX, PJ4J, PJ4/T93M, TO3M, T92T, T93M, T93M/HI9,  
 T94DO, T94DX, T94MZ, T95LYS, VK4SK (\*\*)

(\* ) IOTA Contest 2001 seulement.

(\*\* ) Fév/Mar 1998 seulement.



## Nos Sources

Nous remercions nos informateurs: F8DVD, F5NQL, F5OGL, LNDX (F6AJA), VA3RJ, ARRL et QST (W3UR, N0AX, NC1L), 425DXN, DXNL, KB8NW et OPDX, JARL, RSGB (GB2RS), G3KMA, NG3K, AD1C, UBA, JA1ELY et 5/9 mag, bulletin WAP, F3LF, FY5FU/F5REB. Que ceux qui auraient été involontairement oubliés veuillent bien nous excuser.

Pour l'édition de MAI 2006, vos informations sont les bienvenues jusqu'au 26/03/2006 dernier délai à :  
[trafic@megahertz-magazine.com](mailto:trafic@megahertz-magazine.com) ou à :  
 Rafik DJANDJI - F5CQ  
 Les Revergis - F-35360 LA CHAPELLE DU LOU - FRANCE

## LES BONNES ADRESSES

Sources: QRZ.com, Buckmaster Inc, K7UTE's data base, IK3QAR.it, 425dxn, les opérateurs eux-mêmes.

5B4AHJ	Alan Jubb, Psathi Village, 8749 Pafos, CHYPRE
5Z4ES	Enrico Li Perni, P.O. Box 39256-00623, Nairobi, KENYA
DJ2MX	Mario Lovric, Kampenwandstrasse 13, D-81671 Muenchen, ALLEMAGNE
DL3APO	Peter Kohde, Adolph-Menzel-Str. 2, 04157 Leipzig, ALLEMAGNE
EI5IF	Patrick Molloy, 71 Bannow Road, Cabra West, Dublin 7, IRLANDE
G0KBO	Vladislav Kravchenko, Post Restante, Royal Mail, Lampeter, SA48 7DZ, PAYS DE GALLES - UK
G3SWH	Phil Whitchurch, 21 Dickensons Grove, Congresbury, Bristol BS49 5HQ, ANGLETERRE - UK
I2YSB	Silvano Borsa, Vle Capettini 1, 27036 Mortara - MI, ITALIE
KG4WW	Bill Walker, USNH GITMO, Box 4, FPO AE 09589, USA
LA9VDA	Trond Johannessen, Helgedalen 13, N-1528 Moss, NORVEGE
LU4DXU	Horacio Enrique Ledo, Carracas 2664, P.O. Box n°22, Martinez 1640, Buenos-Aires, ARGENTINE
N200	Robert W. Schenck, P.O. Box 345, Tuckerton, NJ 08087, USA
NN7A	Art Phillips, P.O. Box 201, Flagstaff, AZ 86002, USA
PA0RRS	Richard Smeets, Schoorveken 100, 5121 NM Rijen, HOLLANDE
UA1RJ	Yuri Sinitso, Box 10, Vologda, 160000, RUSSIE
VK4FW	Bill Horner, P.O. Box 612, Childers, 4660, AUSTARLIE
VQ9LA	Larry Arneson, PSC 466 Box 24 (DG-21 Annex 30), FPO AP 96595-0024, USA
UN QSL bureau	Borissov Sergey, Box 113, 030000 Aktobe, RÉPUBLIQUE DU KAZAKHSTAN
W0 QSL bureau	P.O. Box 907, Florissant, MO 63032, USA
W3 QSL bureau	National Capitol DX Association, P.O.Box 1149, Clinton, MD 20735-5149, USA

## L'Internet

### CARNETS DE TRAFIC EN LIGNE

3C2MV  
<http://dx.qsl.net/cgi-bin/logform.cgi?3c2mv>  
 3Y0X  
<http://www.peterone.com/p1log.html>  
 600N  
<http://www.i2ysb.com/6o0n/log.htm>  
 8J1RL  
[http://www.jarl.or.jp/English/4\\_Library/A-4-7\\_8j1rl/frame.htm](http://www.jarl.or.jp/English/4_Library/A-4-7_8j1rl/frame.htm)  
 A35BO  
<http://web.ticino.com/hb9fbo/a35bo/log/>  
 CE0Z  
<http://www.ce3bsq.cl/ce0z/log.html>  
 FO/DL Tour 2006  
<http://www.radioklub.de/cgqg/FOTour6.html>  
 HB0/T9 Tour 2006  
<http://www.t93y.com/hb0/log-search.asp>  
 OH0/IZ0FKE  
<http://xoomer.virgilio.it/iz0fke/oh0-iz0fke-05.htm>  
 OH1/IZ0FKE  
<http://xoomer.virgilio.it/iz0fke/oh1-iz0fke-05.htm>  
 ZB2/G3TXF  
<http://www.virtual-intranet.com/dxtripqsos.php>

### ADRESSES INTERNET

<http://www.peterone.com>  
<http://5h1c.free.fr/>  
<http://www.ce3bsq.cl/ce0z/>  
<http://www.mdx.org/antarctica/activity/2005.htm>  
[http://www.g3txf.com/dxtrip/ZB2\\_G3TXF/ZB2.html](http://www.g3txf.com/dxtrip/ZB2_G3TXF/ZB2.html)  
<http://www.g3txf.com/dxtrip/FH-FR-G3TXF/FH-FR.html>  
<http://www.g3txf.com/dxtrip/OH-DX-Conv-Jan-06/OH-DX-Jan-06.html>  
<http://www.qsl.net/dl7cm/5H1.htm>  
<http://www.radioklub.de/cgqg/FOTour6.html>  
<http://lesnouvellesdx.free.fr>  
<http://www.wrtc2006.com/html/web/>  
<http://www.zeroburo.com/>  
[http://www.qsl.net/ncdxa/ncdxa\\_third\\_call\\_area\\_bureau.htm](http://www.qsl.net/ncdxa/ncdxa_third_call_area_bureau.htm)  
<http://www.rdx.org/asp/pages/regions.asp?ORDER=1>  
<http://www.ascension-island.gov.ac/>

# L'ALBUM QSL

SUR CETTE PAGE, VOS QSL LES PLUS RARES, LES PLUS BELLES... OU LES PLUS ORIGINALES.

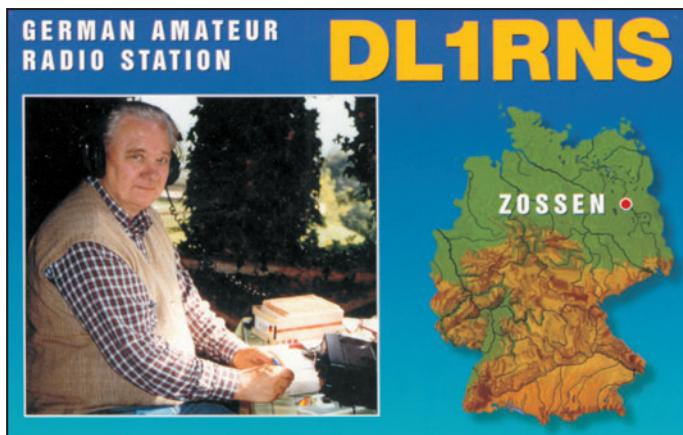
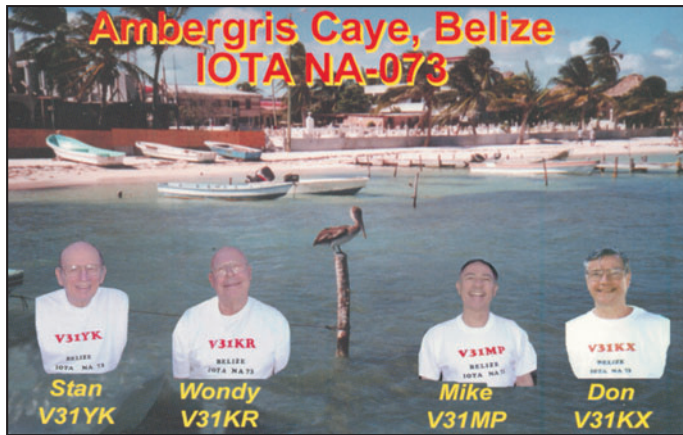



# Comment les ondes sortent d'une antenne

Il n'est pas plus nécessaire de connaître la cylindrée du moteur de sa voiture pour partir en voyage que de savoir le gain de son antenne pour contacter par radio Albert et Bertrand, des copains qui sont à l'autre bout de la ville. Oui mais, si Albert déménage en Suisse, est-ce qu'on pourra encore discuter avec lui ? C'est pas sûr, et il faudra peut-être changer de bande de fréquence, ou réorienter l'antenne, ou la remplacer par un autre modèle. Très bien mais, est-ce que la nouvelle antenne permettra encore d'entendre Bertrand ?

Après une enquête minutieuse menée auprès des radioamateurs et écouteurs du coin et quand j'ai eu fini de lire toute la bibliothèque de mon père, je me suis rendu compte qu'il n'y avait pas de solution miracle et que finalement, la meilleure antenne pour l'un pouvait s'avérer inexploitable chez l'autre. La solution retenue est la plupart du temps un compromis bien maîtrisé et d'abord bien compris. Mais pour bien comprendre un problème complexe dans son ensemble, il faut déjà commencer par en

Maintenant que nous savons comment alimenter correctement une antenne, nous allons étudier le fonctionnement de celle-ci.

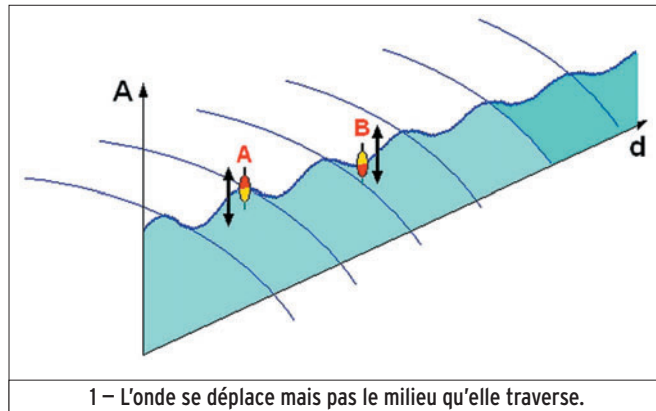

1 – L'onde se déplace mais pas le milieu qu'elle traverse.

étudier les détails. C'est ce que nous allons faire dans les mois qui viennent. Ce mois-ci nous allons essayer de comprendre comment l'antenne rayonne de l'énergie. Mais d'abord revenons sur la nature profonde des ondes radio, autrement dit des ondes électromagnétiques.

## LA VIBRATION DES CHAMPS ÉLECTRIQUE ET MAGNÉTIQUE

En étudiant les lignes de transmissions, il y a quelques mois, nous avons découvert qu'une

onde avait deux composantes intimement liées dont l'une s'apparentait à un champ magnétique et l'autre à un champ électrique, tous deux variant très vite, à la fréquence de l'onde. Ce que j'ai cru comprendre dans mon étude, c'est que la vibration d'un champ magnétique, comme celle d'un champ électrique, s'effectuait un peu comme l'oscillation d'un bouchon sur une mare agitée par les ronds provoqués par la chute d'un caillou. Je m'explique, prenons la **figure 1**: les ondes, qui se déplacent dans la direction de l'axe  $d$ , provoquent une oscillation verticale de la surface de l'eau. Les deux bouchons montent et descendent sans se déplacer; l'eau non plus n'a pas bougé d'un centimètre quand l'oscillation a cessé après que le front de l'onde (le premier rond) ait disparu dans le lointain. Si on revient à notre onde électromagnétique, on admet facilement que le champ électrique (ou le

champ magnétique) soit analogue à la surface de l'eau et qu'une perturbation de son intensité se déplace à vitesse grand  $V$  (300 000 km/s !), comme se propagent à la surface de l'eau les effets du pavé jeté dans la mare. En un point  $P$  de l'espace, un mesureur de champ électrique pourrait mettre en évidence les variations rapides de l'intensité du champ électrique. Il y a quand même une question qu'on peut se poser : la surface de l'eau oscille verticalement (les bouchons du pêcheur sont là pour le montrer, mais qu'en est-il de la variation du champ électrique ? Les puristes vont trouver là un raccourci approximatif mais peu importe, pourvu qu'on se fasse une idée (pas trop fautive quand même) du déplacement d'une onde radio. C'est le moment de ressortir le générateur HF et le détecteur de HF pour expérimenter un peu.

## MESURE DU CHAMP RAYONNÉ PAR UNE ANTENNE

En guise de générateur HF j'ai pris un analyseur d'antenne MFJ, mais on aurait pu très bien faire l'expérience avec un émetteur de faible puissance ou un grid-dip. Il suffit que sa fréquence soit aux

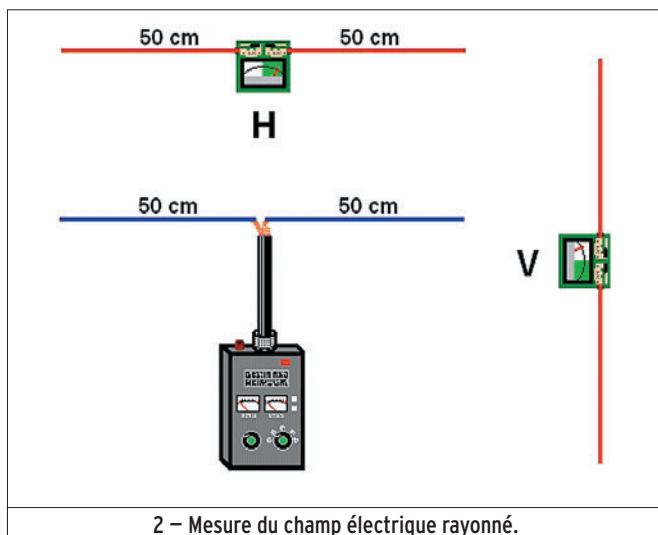

2 – Mesure du champ électrique rayonné.

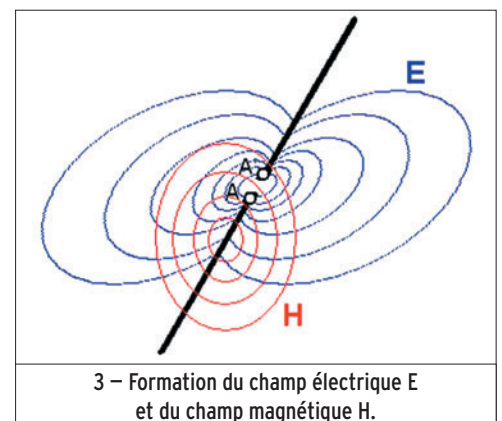

3 – Formation du champ électrique  $E$  et du champ magnétique  $H$ .

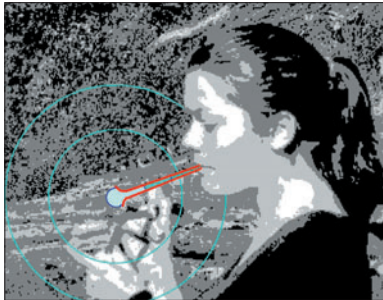

4 – Les ondes s'éloignent de l'antenne en se gonflant comme des bulles de savon.

alentours de 150 MHz pour pouvoir utiliser un dipôle demi-onde d'environ 1 mètre de long, c'est-à-dire la longueur des deux brins branchés sur notre détecteur de HF (figure 2). On met le générateur en route et on se promène autour avec le détecteur. Le courant qui circule dans les brins de l'antenne du générateur produit un champ électrique variable à une fréquence de 150 MHz (si le générateur est réglé sur 150 MHz, évidemment !). Les variations du champ électrique se propagent dans l'espace et atteignent l'antenne du détecteur en provoquant la formation d'un courant qui fait dévier le galvanomètre du détecteur. Plus le champ électrique est intense, plus la déviation est grande : on vient d'inventer le "mesureur de champ", encore appelé "champ-mètre". Plus on s'éloigne du générateur, plus le champ diminue. La sensibilité de notre champ-mètre est limitée et à trois ou quatre mètres on ne mesure presque plus rien. Il faudrait pouvoir augmenter la puissance du générateur pour aller plus loin. C'est de l'expérimentation en chambre mais

qui permet de découvrir des tas de choses sur le fonctionnement des antennes. Pour l'instant, le phénomène le plus intéressant est la différence d'intensité du champ électrique lorsque les antennes de réception et d'émission sont parallèles et lorsqu'elles ne le sont pas (figure 2). C'est énorme !

### FORMATION DE L'ONDE

On a vu que le signal transmis par une ligne produit un champ magnétique par le fait du courant qui parcourt les conducteurs et un champ électrique dans l'espace qui les sépare. C'est la même chose dans une antenne : la tension appliquée entre les deux brins du dipôle de la figure 3 produit un champ électrique  $E$  dont l'intensité varie sans arrêt, à la fréquence du signal. En même temps, le courant qui fait l'aller-retour dans chacun des deux brins produit un champ magnétique  $H$  tout aussi variable. C'est la combinaison de ces deux phénomènes qui produit une onde qui s'éloigne de l'antenne à la vitesse de la lumière. Imaginons une antenne isolée dans l'espace et capable de rayonner dans toutes les directions (on appelle cette antenne imaginaire une "antenne isotrope"), à chaque période un paquet d'énergie s'échappe de l'antenne comme une bulle de savon (figure 4) qui grossit, qui grossit et va se diluer dans l'infini de l'espace intergalactique, sans éclater. La bulle mettra quand même huit minutes pour atteindre le Soleil et plus de deux ans pour arriver à l'étoile suivante...

### UNE BULLE À CHAQUE PÉRIODE

La comparaison avec les bulles de savon a ses limites mais elle a le mérite d'être accessible aux littéraires, comme ma sœur qui est sur la figure 4 (en fait j'ai trafiqué la photo, elle ne

faisait pas des bulles de savon : elle mangeait un gâteau !). D'ailleurs sur la photo, les bulles ne pourraient pas rester sphériques en grossissant car la présence de ma sœur, du sol, des arbres... gênerait leur expansion. C'est un peu ce qui se passe dans la réalité avec les antennes comme on le verra quand on abordera le diagramme de rayonnement des antennes. Considérons maintenant avec attention la figure 5. Au centre de l'espace, l'antenne isotrope  $A_i$  qui rayonne de façon uniforme dans toutes les directions. Comme la vitesse de propagation des ondes est la même partout dans cet espace idéal (ce n'est pas tout à fait le cas dans l'atmosphère), au bout d'un temps  $t_1$  égal à une période, l'onde aura parcouru la même distance quelle que soit la direction.

Exemple :

Pour une onde de fréquence 1 MHz (1 million de périodes par seconde), la période est de 1 millionième de seconde. À la vitesse de la lumière (300 000 km/s), la distance parcourue par l'onde en une période, autrement dit la longueur d'onde, est de 0,3 km. Maintenant, supposons que la puissance émise par l'antenne soit 1 000 watts. On peut calculer la surface de la sphère de rayon 300 m (plus de 1 million de  $m^2$ ) et la puissance par  $m^2$ . J'ai fait la division :  $0,88 \text{ mW}/m^2$ . À 600 mètres de l'antenne, la puissance par  $m^2$  (que les spécialistes appellent "densité surfacique de puissance") est de  $0,22 \text{ mW}/m^2$ , exactement 4 fois moins. C'est normal : on double le rayon, la surface est multipliée par 4. C'est ce qui se passe avec la figure 5 où la surface de  $S_8$  est quatre fois plus grande que celle de  $S_4$ . On peut dire aussi que la densité surfacique de puissance est inversement proportionnelle au carré de la distance, ça fait sérieux dans une conversation mondaine.

### À LA SURFACE DE LA BULLE

Au-delà de quelques kilomètres de l'antenne, la bulle est devenue si grande qu'on peut considérer qu'un morceau de

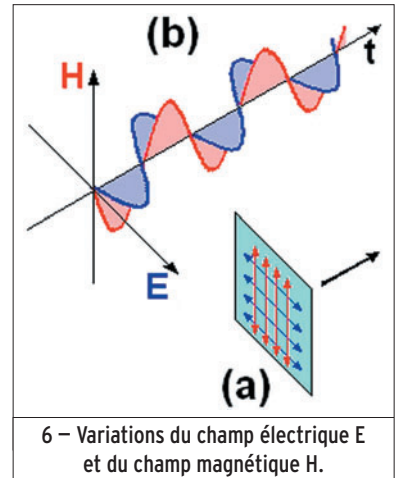

6 – Variations du champ électrique  $E$  et du champ magnétique  $H$ .

$1 \text{ m}^2$  à sa surface est si peu bombé qu'on peut faire comme s'il était plan. C'est pour ça qu'on parle d' "onde plane". Et si on regarde le repère (a) de la figure 6, c'est-à-dire notre morceau d'un mètre carré, on y retrouve les lignes de champ électrique (en bleu) et celles de champ magnétique (en rouge) qui se coupent toujours à 90 degrés et qui sont toutes perpendiculaires à la direction de déplacement de l'onde (symbolisé par la flèche noire). Sur le graphe repère (b) sont représentées les variations bien en phase des deux champs  $E$  (électrique) et  $H$  (magnétique), la direction du déplacement étant l'axe  $t$ .

Pour mesurer l'amplitude d'une onde électromagnétique en un point de l'espace on utilise un appareil (le champ-mètre ou contrôleur de champ) qui est gradué en volt/mètre car il mesure l'amplitude du champ électrique. Cette dernière est inversement proportionnelle à la distance qui sépare ce point de l'antenne et proportionnelle à la racine carrée de la puissance rayonnée par l'antenne. Ce qui signifie que pour doubler l'intensité du champ il faut quadrupler la puissance. On n'a pas fini d'en parler, du champ électrique...

### LE MOIS PROCHAIN

Si je ne change pas d'idée d'ici là on parlera de la polarisation des antennes.

Pierre GUILLAUME, F8DLJ

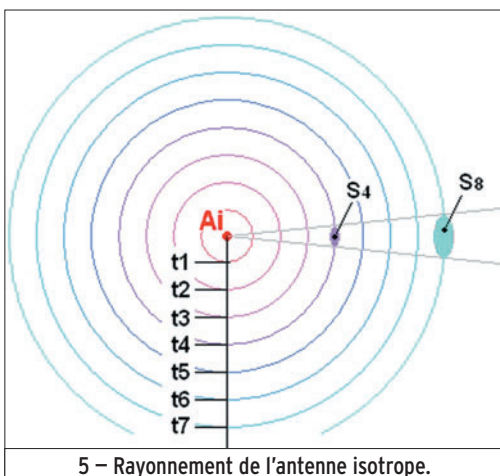

5 – Rayonnement de l'antenne isotrope.



### Question 1:

Pour quelle bande ce dipôle demi-onde présentera-t-il une impédance de  $73 \Omega$  au point d'alimentation ?



A : 80 m  
B : 40 m

C : 20 m  
D : 10 m

### Question 2:

Que permet de calculer cette formule ?

$$Z_0 = \frac{138}{\sqrt{\epsilon}} \log \frac{D}{d}$$

A : L'impédance à la résonance d'un circuit oscillant ?  
B : L'impédance d'un câble coaxial ?  
C : L'impédance de sortie d'un amplificateur ?  
D : L'impédance d'un filtre en pi ?

### Question 3:

Lequel de ces condensateurs présente une réactance de  $100 \Omega$  à la fréquence de 8 MHz ?

A : 7 pF  
B : 200 pF

C : 3,3 nF  
D : 1  $\mu$ F

### Question 4:

On note une différence de 20 dB entre le signal fondamental et l'harmonique 2 d'un signal. Sachant que le signal fondamental est 100 mW, quelle est la valeur du signal harmonique ?

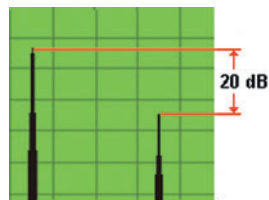

A : 100 mW  
B : 10 mW

C : 1 mW  
D : 100  $\mu$ W

### Solution 1 :

La longueur totale du dipôle est de 10 m.

Il est spécifié qu'il s'agit d'un dipôle demi-onde.

La bande de travail sera donc le 20 m.

### RÉPONSE C

### Solution 2 :

Il s'agit de l'impédance d'un câble coaxial.

$\epsilon$  = constante diélectrique de l'isolant

d = diamètre de la ligne interne

D = diamètre de la ligne externe

### RÉPONSE B

### Solution 3 :

Nous savons que la réactance d'un condensateur est donnée par la formule :

$$Z = 1 / C \omega \text{ (avec } \omega = 2 \pi f \text{)}$$

Nous tirons C de cette formule :

$$Z C \omega = 1$$

$$C = 1 / Z \omega$$

Remplaçons les lettres par leurs valeurs, il vient :

$$C = 1 / 100 \cdot 2 \cdot \pi \cdot 8 \cdot 10^6$$

$$C = 200 \text{ pF}$$

### RÉPONSE B

### Solution 4 :

20 dB représentent un rapport de 100 en puissance.

Si la puissance du signal fondamental est de 100 mW, un signal atténué de 20 dB vaudra :

$$100 : 100 = 1$$

### RÉPONSE C

### Question 5:

L'afficheur de fréquence de votre émetteur indique 432,225 MHz, quelle est l'erreur maximum de précision d'affichage autorisée à cette fréquence ?

- A : 43,225 kHz      C : 10 kHz  
B : 4,32 kHz      D : 432 kHz

### Question 6:

Sachant que le gain d'une antenne est de 3 dB, quel sera le gain du groupement de trois de ces antennes en supposant le couplage parfait ?

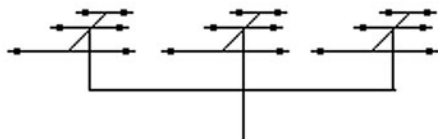

- A : 4,5 dB      C : 10,2 dB  
B : 7,8 dB      D : 12 dB

### Question 7:

Quelle figure représente un filtre passe haut ?

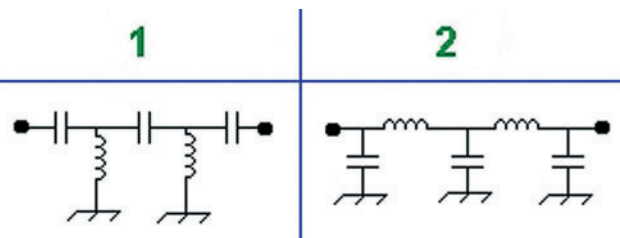

- A : 1      B : 2

### Question 8:

Que représente ce synoptique ?

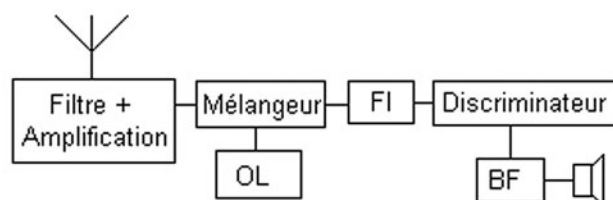

- A : Un émetteur FM      C : Un émetteur SSB  
B : Un récepteur FM      D : Un récepteur AM

### Solution 5:

La réglementation stipule que pour les fréquences comprises entre 29,7 MHz et 1260 MHz, la fréquence émise doit être repérée et connue avec une précision de  $1 \cdot 10^{-4}$

Dans le cas cité :  
 $432,225 \cdot 1 \cdot 10^{-4} = 0,043225$  MHz soit 43,225 kHz

### RÉPONSE A

### Solution 6:

On peut aborder ce problème de deux façons :

1) En considérant les gains non plus en dB mais en rapport.

Exemple 3 dB équivaut à un rapport de 2, donc 3 antennes équivaudront à un rapport de 6.

Il suffit d'appliquer ensuite :

$$G_{dB} = 10 \log (6)$$

$$G_{dB} = 7,8 \text{ (valeur arrondie)}$$

2) Ou en appliquant :

$$G_{dB} = 10 \log (\text{nbre d'antennes}) + G_{dB} \text{ d'une antenne}$$

$$G_{dB} = 10 \log (3) + 3$$

$$G_{dB} = 4,77 + 3$$

$$G_{dB} = 7,77 \text{ soit, en arrondissant, } 7,8 \text{ dB}$$

### RÉPONSE B

### Solution 7:

Il s'agit de la figure 1, la figure 2 représentant un filtre passe-bas.

### RÉPONSE A

### Solution 8:

Il s'agit d'un récepteur FM.

### RÉPONSE B

# PETITES ANNONCES

matériel et divers

## EMISSION/RECEPTION

Vends AOR AR 30001, tbe, notice : 450 €. Yupiteru MVT 8000, tbe, notice : 350 €. Recherche pour Grundig Satellit RR950 antenne télescopique et 3 boutons noirs plusieurs positions CR FECECR FE ou épave Grundig Satellit et notice, tous frais payés. Tél. 06.89.80.71.54.

Vends pour IC 706MKIIG un filtre BLU FL 223, un cristal haute stabilité CR 282, un micro-casque Procom type Danmike DM 085E, le tout état neuf. Tél. 05.61.27.75.66 HR.

Vends automatic antenna tuner IC AT500, 500 W HF, révisé Icom 2005 : 400 € + port. Tél. 06.24.92.06.17, dépt. 81.

Vends relais VHF 145M pro, 50 W en rack 19" type FX5000, programmé, réglé : 180 €. Transpondeur VHF/UHF 25 W en rack avec alim. 15 A : 150 €. Portatifs PRP73 UHF VHF : 50 €; Icom ICV200 UHF, portatif ICH16 : 70 €. Tél. 02.47.26.08.63.

Vends Kenwood R5000, tbe avec notice et boîte origine : 500 €. Kenwood THF7E, tbe, avec notice et boîte origine : 230 €. Recherche tous documents sur Grundig Satellit Professional. Tél. 06.89.80.71.54 ou 06.19.16.12.02.

Vends VHF FM Yaesu FT2500M, 50 W à 5 W au pas de 5 kHz + 12,5 kHz, micro MH26, état neuf : 270 €. Alim. de labo 2V à 18V, 2,5 A, aff. num. : 40 €. Alim. labo 0V à 30V, 3 A, aff. galva : 45 €. Construction OM très soignée. CB 40 cx AM/FM, tbe : 35 €. QB3/300 Philips neuf : 140 €. TV NB secteur OM : 25 €. Tél. 03.27.62.72.31.

Vends récepteur Philips 2999 PLL : 150 €. BFO FM, AM, USB, bon état, 150 à 30 MHz Sony ICE 7600D PLL, 150 kHz à 30 MHz, AM, FM, PO, OC : 110 €. Rafaël Gutierrez, 122 rue Hippolyte Kahn, 69100 Villeurbanne.

Vends E/R russe P126, P147, A71, RX russe 10PT12, P147, support antenne et 515 pour C9, Switch-box BC658C avec mouting et 507 récepteur RCA Victor 3BX671, 7 gammes, 5 tubes, piles/secteur, voir annonce du n° 275. Listes contre 3 timbres à 0,53 €. Maurice Brisson, La Burelière, 50420 St. Vigor des Monts, tél. 02.33.61.97.88.

Vends Grundig Satellit 1000, 2000, 2100, 3400, 5000, 6001, 600, 650, 800. Sony 2001, 2001D, 6700W, 7600DS, Pro 80. Philips D2999 PLL, Normende 9000ST, Pan Crusader 52F1 et 82F1, HF, VHF, UHF. 2 lecteurs CD pour ordinateur, magnétoscope JVC 640MS pour pièces. Tél. 04.66.35.27.71 le soir.

Vends Ten-Tec Jupiter 585 neuf, du 22/10/05, notice, micro à main, emballage d'origine, sous garantie, cause arrêt du trafic radio : 1400 €, port compris. Vends boîte de couplage MFJ 962D, 1,5 kW, self à roulette, vu-mètre à aiguilles croisées, neuf : 350 €. Tél. 04.50.67.32.20.

Vends Icom IC 725, état neuf, peu utilisé + micro HM12 : 395 €. Boîte de couplage Icom AT150 : 145 €. Le tout : 500 €, port compris. Tél. 06.61.17.67.42, dépt. 62.

Vends superbe Icom 775 DSP, état neuf, fréquence vocale, micro, notice anglais/français, emballage d'origine, vendu : 2500 €, prix Argus 3000 € cause déménagement. Vends Yaesu FT-990, 220 V, état neuf, micro, notice anglais/français, emballage d'origine : 900 €. Tél. 01.39.60.46.28.

Vends watt/rosmètre Daiwa NS663 de 140 à 525 MHz, état neuf : 150 € + port. Vends ampli VHF 140 à 170 MHz CTE, réf. BS25 MK2 entrée 5 W, sortie 25 W : 50 € + port. Tél. 03.86.28.02.89 heures repas.

Vends SEM 35 E/R milit. port., parfait état : 250 €. Vends antenne large bande V/UHF, mobile prof. Vends 707 A9ESO : 300 €, parfait état. Tél. 06.07.75.02.40 Dominique.

Vends RX Palstar R30HF, 150 kHz à 30 MHz, AM, LSB, USB, filtres Collins, possib. portable (piles ou accus), neuf, notice française, emballage d'origine : 400 €. RX Target HF 3, 150 kHz à 30 MHz, AM, LSB, USB, neuf, notice, emballage d'origine : 100 €. RX Radio Shak DX 394, sans notice mais tbe : 100 €, port inclus. Tél. 04.93.91.52.79.

Vends scanner Maycom FR100, état neuf : 50 €. P. Sence, 16 rue E. Vaillant, 93140 Bondy.

Vends ligne déca PA 100 W tras. FT 1907 TX RX FP 107, alim. FC 107, b. d'accord FV 107, VFO : 650 € + port. FT7B déca 100 W : 350 €. FT 3000, 144, 70 W : 300 € + port. OM non fumeur. F4LLM, tél. 06.13.36.76.60, dépt. 91.

Vends TX Yaesu FT1000 Mark V Field, neuf, achat 12/05, sous garantie, jamais servi en émission (SWL), double emballage d'origine, notice française, facture, envoi express (24 heures) par UPS avec assurance. Faire offre au 04.93.91.52.79.

Vends surplus décamétrique 2 à 30 MHz, roue codeuse, genre TRC 300, état neuf, EM récepteur TH191, 35 à 10 MHz Marconi et divers. Recherche ART13 et divers. Tél. 02.38.92.54.92 HR ou 06.12.90.26.20.

# ANNONCEZ-VOUS !

**N'OUBLIEZ PAS DE JOINDRE 2 TIMBRES À 0,53 € (par grille)**

VEUILLEZ RÉDIGER VOTRE PA EN MAJUSCULES. LAISSEZ UN BLANC ENTRE LES MOTS. UTILISEZ UNIQUEMENT CETTE GRILLE DE 10 LIGNES (OU PHOTOCOPIE). LES ENVOIS SUR PAPIER LIBRE NE SERONT PAS TRAITÉS.

LIGNES	
1	
2	
3	
4	
5	
6	
7	
8	
9	
10	

**RUBRIQUE CHOISIE :**  RECEPTION/EMISSION  INFORMATIQUE  CB  ANTENNES  RECHERCHE  DIVERS  
 Particuliers : 2 timbres à 0,53 € - Professionnels : grille 50,00 € TTC - PA avec photo : + 15,00 € - PA couleur : + 2,00 € - PA encadrée : + 2,00 €

Nom ..... Prénom .....  
 Adresse .....  
 Code postal ..... Ville .....

Toute annonce professionnelle doit être accompagnée de son règlement libellé à l'ordre de SRC, avant le 10 précédent le mois de parution. Envoyez la grille, accompagnée de vos 2 timbres à 0,53 € ou de votre règlement à : **SRC/Service PA - 1, traverse Boyer - 13720 LA BOUILLADISSE**

# PETITES ANNONCES

## matériel et divers

Vends module récepteur pour PMR, LPD ou VHF, permet d'augmenter la portée grâce à une puce qui répète chaque message : 70 €+ port. Vends interface relais pour 2 portables ex TX : LPD,RX : PMR ou VHF : 130 € + port. Tél. 06.03.00.10.18, doc. dispo, e-mail : groupeleisir@voila.fr.

Vends RX Icom R1000, be, VHF, UHF, scanner 100 kHz - 1856 MHz, AM, FM, WFM, 100 mémoires, manuel, Argues 350 €, demande 190 € + port. Vends RX Trio 9R 59DS, AM, SSB, CW, HP dédié, fonctionne parfaitement, manuel : 230 €. Tél. 04.67.47.99.24.

Vends FT900 Yaesu avec boîte accord auto + berceau mobile + micro MH31 + support MMB62 déport façade avec câble de commande et alimentation + HP extérieur avec notice, tbe : 1100 € + port ou à prendre sur place. Tél. 05.46.56.10.77.

Vends Icom 746 HF 50, VHF 100 W, débridé, boîte d'accord incorporée : 950 €. SM 20 / 100 €. Prox XL 9 éléments 144 avec 4 éléments 50 : 100 €. Moteur Yaesu 250 : 100 €. Vends Kenwood TS520, tubes neufs, neutrodinés, propre avec super réception, prix avec micro de table : 250 €. Vends pour tous les appareils QRP en puissance ampli transistor Kenwood TL120, décimétrique filtré 3,5/7/14/21/28 entrée 10 W maxi, sortie 120 W : 150 €. Williams du Gard F4EFV, tél. 04.66.34.18.33.

Vends FT7100 : 250 €. Ampli déca 2 K Heathkit SB220 : 1200 €. RX HR 1680 Heathkit : 50 €. Wattmètre HM 2102 VHF, ant. 2BDQ : 120 €. Le tout tbe, livraison possible sur sud France ou à prendre sur place dépt. 77. Tél. 06.08.33.96.83. Recherche antenne VKAOU.

Vends FT817 émission/réception 30 kHz/500 MHz, état neuf, peu servi, complet avec housse, ant., chargeur accu, bte piles, boîte d'origine, notice + alim. 20 A à découpage, 2 vu-mètres réglable : 590 €. Tél. 05.56.42.13.77 ou 06.87.91.99.59.

Vends Icom IC-703 sous garantie, jamais servi en émission : 900 €. Tél. 04.91.49.01.07.

URGENT : vends IC706MKIIG avec DSP, filtre CW, FL101, filtreSSB, FL223, synthé vocal UT102, CR282, poignée HB72 et alimentation à découpage 32 A Alinco DM330 MHz. QSJ à l'achat au 17/08/2004 = 2070 €. Faire offre à Pierre au 02.51.81.09.79 le matin après 10h TU.

Vends portables bi-bande LPD/PMR 433 et 446 MHz débridés 3 W avec modif. antenne quart d'onde sur connecteur BNC et 4 accus LR 6 NimH 210 mA, porte à plus de 20 km : 85 € pice pour usage radioamateur, pilotage transverter ou export. Tél. 06.03.00.10.18, e-mail : groupeleisir@voila.fr.

## DIVERS

Vends Pocket PC avec GPS incorporé Medion modèle 4060, fonction visuelle + fonction vocale, logiciel Tom Tom F + City Maps Europe station accueil en fixe + 13 VTS mobile, support, fixation véhicule, etc., parfait état : 215 €, port compris. Tél. 04.93.91.29.35, e-mail : fotap06@aol.com.

Vends 2 téléphones bakélite noir à manivelle sur le devant ou échange contre matériel OM. Faire offre à Maurice LEFEVRE, F5JML, 1 rue des Monuments, 59740 Felleries, tél. 03.27.59.06.52.

Vends watt-mètre Procom de 400 à 1000 MHz, puissance émise et réfléchie maxi 50 W : 120 €. Tél. 04.67.71.27.48.

Vends lampes radio et TV neuves, boîtes d'origine Mazda Mini Watt Néotron. ECL80 : 1,5 €. EBF80 : 1,5 €. EBF89 : 2 €. EF85 : 2 €. ECF86 : 1 €. EFF183 2 184 : 2 €. EY82 : 2 €. EF80 : 2 €. EY802 : 1 €. E447 Néotron : 10 € ou 8 €/pièce par 3. E446 : 10 €. Liste contre enveloppe timbrée à F3YM, Michel Piot, Rue de l'Eglise, 08430 Villers/Mont, tél. 03.24.32.74.76.

Vends convertisseur HAF600B, 520 MHz avec cavité. Oscillo 2 x 25 MHz : 60 €. Oscillo 2 x 120 MHz : 260 €. Générateur de fonctions audio : 35 €. Alimentation double 2 x 0/30 V, 0/2,2 A : 135 €. Charge Bird 600 W : 75 €. Ferrix 300 V, 6 A : 95 € + port. Tél. 06.86.13.50.24.

Vends Racal Dana 9303, voltmètre, wattmètre pro à microprocesseur, 2 GHz, en bon état avec notice complète : 300 €. Tél. 01.69.30.64.50 le soir ou laisser un message.

Vends Studer Mag A807, Tuner A764, CD D730, K7 A721, rack 19" H42U, ampli B250 Revox, cabasse M2 Corvette amplifiées, câbles Canare, console Soundcraft Delta DLX 12-8, disques 33T, 45T, maxi 45T, K7, CD, CDV, DVD, tous styles à l'unité ou par lot. Tél. 06.85.96.37.70.

## ANTENNES

Achète, parfait état, antenne verticale GAP Titan DX ou Cushcraft R8. Faire offre au 06.65.18.87.78 ou sur cyberjamy@hotmail.fr

## RECHERCHE

Recherche Icom IC761, bon état, faire offre au 06.24.46.90.53, dépt. 79.

Recherche filtre secteur de bonne qualité. Faire offre au 02.99.74.48.22.

Recherche HP col de cygne bon état, prix OM. Recherche deux bobines nids d'abeilles pour poste à réaction, prix OM. Vends ou échange oscilloscope Schlumberger 5222, tbe + port. F5JML, Maurice Lefevre, 1 rue du Monument, 59740 Felleries, tél. 03.27.59.06.52.



**DÉCOUVRIR**  
le radioamateurisme  
est disponible sur CD  
Bon de cde p. 77

7€  
port inclus  
France métro

### ÉMETTEUR 1,2 & 2,4 GHz

**EMETTEUR 1,2 & 2,4 GHz 20, 200 et 1000 mW**  
Alimentation : 13,6 VDC. 4 fréquences en 2,4 GHz : 2,4 - 2,427 - 2,454 - 2,481 GHz ou 8 fréquences en 1,2 GHz : 1,112 - 1,139 - 1,193 - 1,220 - 1,247 - 1,264 - 1,300 GHz ou 4 fréquences en 1,2 GHz 1 W : 1,120 - 1,150 - 1,180 - 1,255 GHz. Sélection des fréquences : dip-switch. Stéréo : audio 1 et 2 (6,5 et 6,0 MHz). Livré sans alimentation ni antenne.

**TX2-4G..... Emetteur 2,4 GHz 4 c monté 20 mW ..... 39,00 €**  
**TX2-4G-2..... Emetteur monté 4 canaux 200 mW ..... 121,00 €**  
**TX1-2G..... Emetteur 1,2 GHz 20 mW monté 4 canaux ..... 38,00 €**  
**TX1-2G-2..... Emetteur 1,2 GHz monté 1 W 4 canaux ..... 99,00 €**

### RÉCEPTEUR 1,2 & 2,4 GHz

**RÉCEPTEUR 4 CANAUX 1,2 & 2,4 GHz**  
Alimentation : 13,6VDC. 4 fréquences en 2,4 GHz : 2,4 - 2,427 - 2,454 - 2,481 GHz ou 8 fréquences en 1,2 GHz : 1,112 - 1,139 - 1,193 - 1,220 - 1,247 - 1,264 - 1,300 GHz. Sélection des fréquences : dip-switch pour le 1,2 GHz et par poussoir pour les versions 2,4 GHz. Stéréo : audio 1 et 2 (6,5 et 6,0 MHz). Fonction scanner pour la version 1,2 GHz. Livré sans alimentation ni antenne.

**RX2-4G..... Récepteur monté 2,4 GHz 4 canaux ..... 39,00 €**  
**RX1-2G..... Récepteur monté 1,2 GHz 4 canaux ..... 39,00 €**

**VERSION 256 CANAUX**

**REX1.2..... Kit extension 1,2 à 1,456 GHz (pour récepteur) ..... 19,80 €**  
**TEX1.2..... Kit extension 1,2 à 1,456 GHz (pour émetteur)..... 19,80 €**  
**REX2.3..... Kit extension 2,3 à 2,556 GHz (pour récepteur) ..... 19,80 €**  
**TEX2.3..... Kit extension 2,3 à 2,556 GHz (pour émetteur)..... 19,80 €**

**COMTEC CD 908 - 13720 BELCODENE**  
**www.comtec.fr**  
**Tél. : 04 42 70 63 90 Fax : 04 42 70 63 95**

Expéditions dans toute la France. Moins de 5 kg : Port 8,40 €. Règlement à la commande par chèque, mandat ou carte bancaire. Bons administratifs acceptés. Le port est en supplément.

# PETITES ANNONCES

matériel et divers

**COMMENT FABRIQUER FACILEMENT VOS CIRCUITS IMPRIMÉS ?**

Nouveau produit qui arrive tout droit des États-Unis et qui a révolutionné les méthodes de préparation des circuits imprimés réalisés en petites séries :

plus de sérigraphie grâce à une pellicule sur laquelle il suffit de photocopier ou d'imprimer le master...



ET-PNP5  
Lot de 5 feuilles au format A4  
**18,75€**  
+ port 8,00€

132003

COMELEC • CD908 • 13720 BELCODENE • Tél.: 04 42 76 83 90 Fax: 04 42 70 83 95

**COURS DE TÉLÉGRAPHIE**

**COURS DE TÉLÉGRAPHIE MEGAHERTZ**  
disque 1 leçons 1 à 11

**COURS DE TÉLÉGRAPHIE MEGAHERTZ**  
disque 2 leçons 12 à 20

**Cours de télégraphie**

Cours de CW en 20 leçons sur 2 CD-ROM et un livret

Ce cours de télégraphie a servi à la formation de centaines d'opérateurs radiotélégraphistes. Adapté des méthodes utilisées dans l'Armée, il vous amènera progressivement à la vitesse nécessaire au passage de l'examen radioamateur...

**Bon de commande page 77 de ce numéro**

SRC - 1, tr. Boyer - 13720 LA BOUILLADISSE  
Tél.: 04 42 62 35 99 - Fax: 04 42 62 35 36

**Selectronic distribue... les modules d'affichage**

**LASCAR ELECTRONICS**

Précis, innovants et bien conçus, les modules LASCAR sont très faciles à intégrer dans votre projet.

Une gamme complète de voltmètres, ampèremètres, indicateurs est présentée dans le catalogue **Selectronic**



**Selectronic**  
L'UNIVERS ELECTRONIQUE

BP 10050 - 59891 LILLE Cedex 9  
Tel.: (0) 328.550.328 - www.selectronic.fr

**Apprendre et pratiquer la télégraphie**

Apprendre et pratiquer la télégraphie

Denis BONOMO, F6GKQ

**22€**  
port inclus  
France métro



**SCANNERS**

RADIOCOMMUNICATIONS

tout ce que vous avez toujours voulu savoir sur l'écoute...

**7€**  
port inclus  
France métro

Ce numéro spécial est entièrement consacré à l'étude des récepteurs large bande et à leur utilisation. Il a l'ambition de vous aider à faire votre choix parmi la centaine de "SCANNERS" disponibles sur le marché, en fonction de votre budget et des bandes que vous souhaitez écouter.

Vous apprendrez à les utiliser et à rechercher les fréquences des différents services qui vous intéressent.

Ce numéro spécial vous aidera à vous y retrouver dans les méandres des lois et règlements français.

Enfin, vous y trouverez plusieurs tableaux donnant la répartition des bandes de fréquences entre les différents affectataires.

**SI VOUS AVEZ MANQUÉ CE NUMÉRO SPÉCIAL,**

vous pouvez le commander sur CD-ROM à :

**SRC**

1, tr. Boyer  
13720 LA BOUILLADISSE

Tél.: 04 42 62 35 99  
Fax: 04 42 62 35 36

## BON DE COMMANDE CD ROM ET ANCIENS NUMÉROS

CD ROM	PRIX	REMISE ABONNÉ	QUANTITÉ	S/TOTAL
CD Collector MEGAHERTZ année 1999 (190 à 201)	45,00 €*	-50 % = 22,50 €*		
CD Collector MEGAHERTZ année 2000 (202 à 213)	45,00 €*	-50 % = 22,50 €*		
CD Collector MEGAHERTZ année 2001 (214 à 225)	45,00 €*	-50 % = 22,50 €*		
CD Collector MEGAHERTZ année 2002 (226 à 237)	45,00 €*	-50 % = 22,50 €*		
CD Collector MEGAHERTZ année 2003 (238 à 249)	45,00 €*	-50 % = 22,50 €*		
CD Collector MEGAHERTZ année 2004 (250 à 261)	45,00 €*	-50 % = 22,50 €*		
CD Cours de Télégraphie (2 CD + Livret)	30,00 €*	-----		
CD Numéro Spécial SCANNERS	7,00 €*	-----		
CD Numéro Spécial DÉCOUVRIR le radioamateurisme	7,00 €*	-----		
LIVRE	PRIX		QUANTITÉ	S/TOTAL
Apprendre et pratiquer la télégraphie (compl. du Cours)	22,00 €*	-----		
REVUES (anciens numéros papier)**	PRIX par N°	NUMÉROS DÉSIRÉS		S/TOTAL
MEGAHERTZ du numéro 250 au numéro en cours	6,25 €* / N°			

\* Les prix s'entendent TTC, port inclus pour la France métropolitaine. Autre pays: ajouter 1,00 € par article. - Nous n'acceptons que les chèques libellés en euros uniquement, sur une banque française uniquement. - Ce bon de commande n'est valable que pour le mois de parution (MHZ 276 mars 2006). - Les anciens bons de commande ne sont plus acceptés.

\*\* Quelques anciens numéros sont encore disponibles. Nous consulter par fax ou par mail de préférence.

**TOTAL**

Ci-joint, mon règlement à : **SRC - 1, tr. Boyer - 13720 - LA BOUILLADISSE**

Adresser ma commande à : Nom \_\_\_\_\_ Prénom \_\_\_\_\_

Adresse \_\_\_\_\_

Code postal \_\_\_\_\_ Ville \_\_\_\_\_

Tél. \_\_\_\_\_ E-mail \_\_\_\_\_ Indicatif \_\_\_\_\_

chèque bancaire  chèque postal  mandat

Je désire payer avec une carte bancaire (Mastercard - Eurocard - Visa) \_\_\_\_\_

Date d'expiration : \_\_\_\_\_ Cryptogramme visuel : \_\_\_\_\_ Date : \_\_\_\_\_ Signature obligatoire \_\_\_\_\_

(3 derniers chiffres du n° au dos de la carte)

Avec votre carte bancaire, vous pouvez commander par téléphone, par fax ou par Internet.

Tél.: 04 42 62 35 99 - Fax: 04 42 62 35 36 - Web: megahertz-magazine.com - E-mail: cde@megahertz-magazine.com

Abonnez-vous Abonnez-vous Abonnez-vous  
Abonnez-vous Abonnez-vous Abonnez-vous

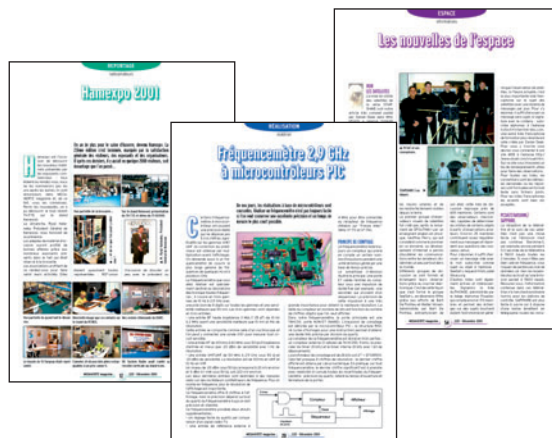

# MEGAHERTZ

www.megahertz-magazine.com

**Directeur de Publication**

James PIERRAT, F6DNZ

**DIRECTION – ADMINISTRATION**

**ABONNEMENTS-VENTES**

**SRC – Administration**

1, traverse Boyer - 13720 LA BOUILLADISSE

Tél. : 04 42 62 35 99 – Fax : 04 42 62 35 36

E-mail : admin@megahertz-magazine.com

**RÉDACTION**

Rédacteur en Chef : Denis BONOMO, F6GKQ

**SRC – Rédaction**

9, rue du Parc 35890 LAILLÉ

Tél. : 02 99 42 37 42 – Fax : 02 99 42 52 62

E-mail : redaction@megahertz-magazine.com

**PUBLICITE**

à la revue

E-mail : pub@megahertz-magazine.com

**MAQUETTE – DESSINS**

**COMPOSITION – PHOTOGRAVURE**

SRC éditions sarl

**IMPRESSION**

Imprimé en France / Printed in France

SAJIC VIEIRA - Angoulême

**MEGAHERTZ** est une publication de 

Sarl au capital social de 7800 €

402 617 443 RCS MARSEILLE – APE 221E

Commission paritaire 80842 – ISSN 0755-4419

Dépôt légal à parution

Distribution NMPP

Reproduction par tous moyens, sur tous supports, interdite sans accord écrit de l'Editeur. Les opinions exprimées ainsi que les articles n'engagent que la responsabilité de leurs auteurs et ne reflètent pas obligatoirement l'opinion de la rédaction. Les photos ne sont rendues que sur stipulation expresse. L'Editeur décline toute responsabilité quant à la teneur des annonces de publicités insérées dans le magazine et des transactions qui en découlent. L'Editeur se réserve le droit de refuser les annonces et publicités sans avoir à justifier ce refus. Les noms, prénoms et adresses de nos abonnés ne sont communiqués qu'aux services internes du groupe, ainsi qu'aux organismes liés contractuellement pour le routage. Les informations peuvent faire l'objet d'un droit d'accès et de rectification dans le cadre légal.

## Les privilèges de l'abonné

L'assurance de ne manquer aucun numéro

50 % de remise\* sur les CD-Rom des anciens numéros



L'avantage d'avoir MEGAHERTZ directement dans votre boîte aux lettres près d'une semaine avant sa sortie en kiosques

Recevoir un CADEAU\*\* !

\* Réserve aux abonnés 1 et 2 ans. \*\* Pour un abonnement de 2 ans uniquement (délai de livraison : 4 semaines environ).

**OUI**, Je m'abonne à **MEGAHERTZ** A PARTIR DU N°  277 ou supérieur

M276

Ci-joint mon règlement de \_\_\_\_\_ € correspondant à l'abonnement de mon choix.

Adresser mon abonnement à : Nom \_\_\_\_\_ Prénom \_\_\_\_\_

Adresse \_\_\_\_\_

Code postal \_\_\_\_\_ Ville \_\_\_\_\_

Tél. \_\_\_\_\_ e-mail \_\_\_\_\_ Indicatif \_\_\_\_\_

chèque bancaire  chèque postal  mandat

Je désire payer avec une carte bancaire  
Mastercard – Eurocard – Visa

\_\_\_\_\_

Date d'expiration : \_\_\_\_\_

Cryptogramme visuel : \_\_\_\_\_  
(3 derniers chiffres du n° au dos de la carte)

Date, le \_\_\_\_\_

Signature obligatoire ▷

Avec votre carte bancaire, vous pouvez vous abonner par téléphone.

### TARIFS CEE/EUROPE

12 numéros (1 an) **57€,00**

### TARIFS FRANCE

6 numéros (6 mois) **25€,00**  
au lieu de 28,50 € en kiosque.

12 numéros (1 an) **45€,00**  
au lieu de 57,00 € en kiosque.

24 numéros (2 ans) **88€,00**  
**AVEC UN CADEAU**  
au lieu de 114,00 € en kiosque.

Pour un abonnement de 2 ans, cochez la case du cadeau désiré.

**DOM-TOM/ETRANGER : NOUS CONSULTER**

**1 CADEAU** au choix parmi les 5

**POUR UN ABONNEMENT DE 2 ANS**

Gratuit :

- Un money-tester / lampe
- Un réveil à quartz
- Une radio FM / lampe
- Un testeur de tension
- Une revue supplémentaire



Avec 4,24 € (8 timbres à 0,53 €):

Un alcootest électronique



délai de livraison : 4 semaines dans la limite des stocks disponibles

**POUR TOUT CHANGEMENT D'ADRESSE, N'OUBLIEZ PAS DE NOUS INDIQUER VOTRE NUMÉRO D'ABONNÉ (INSCRIT SUR L'EMBALLAGE)**

Photos non contractuelles

# FT DX 9000

## La perfection dans son ultime aboutissement



### YAESU

Le choix des DX-eur's les plus exigeants!



### FT DX 9000MP HF/50 MHz Version 400 W

Double vu-mètre analogique, affichage LCD, carte mémoire incorporée, récepteurs principal et secondaire à filtre HF variable, double réception, alimentation secteur extérieure avec double haut-parleur



### FT DX 9000D HF/50 MHz Version 200 W

Grand écran TFT, carte mémoire incorporée, récepteurs principal et secondaire à filtre HF variable, double réception, «µ» tuning (3 modules) incorporé, alimentation secteur incorporée



### FT DX 9000 Contest HF/50 MHz Version 200 W

Doubles vu-mètres et LCD, récepteur principal avec filtre HF variable, prises casque et clavier supplémentaires, alimentation secteur incorporée

MRT•0905•1•C•v2



## GENERALE ELECTRONIQUE SERVICES

205, rue de l'Industrie - Zone Industrielle - B.P. 46 - 77542 SAVIGNY-LE-TEMPLE Cedex  
Tél. : 01.64.41.78.88 - Ligne directe Commercial OM : 01.64.10.73.88 - Fax : 01.60.63.24.85  
VoIP-H.323 : 80.13.8.11 — <http://www.ges.fr> — e-mail : [info@ges.fr](mailto:info@ges.fr)  
G.E.S. - MAGASIN DE PARIS : 212, avenue Daumesnil - 75012 PARIS - TEL. : 01.43.41.23.15 - FAX : 01.43.45.40.04  
G.E.S. OUEST : 1 rue du Coin, 49300 Cholet, tél. : 02.41.75.91.37 G.E.S. COTE D'AZUR : 454 rue Jean Monet - B.P. 87 - 06212 Mandelieu Cedex, tél. : 04.93.49.35.00 G.E.S. LYON : 22 rue Tronchet, 69006 Lyon, tél. : 04.78.93.99.55  
G.E.S. NORD : 9 rue de l'Alouette, 62690 Estrée-Cauchy, tél. : 03.21.48.09.30  
Prix revendeurs et exportation. Garantie et service après-vente assurés par nos soins. Vente directe ou par correspondance aux particuliers et aux revendeurs. Nos prix peuvent varier sans préavis en fonction des cours monétaires internationaux. Les spécifications techniques peuvent être modifiées sans préavis des constructeurs.

# STATIONS MOBILES OU PORTABLES TOUTES BANDES, TOUS MODES



## FT-857D

Emetteur/récepteur HF/50/144/430 MHz mobile. Sortie SSB/CW/FM 100 W (HF/50 MHz); 50 W (144 MHz); 20 W (430 MHz); AM 25 W (HF/50 MHz); 12,5 W (144 MHz); 5 W (430 MHz). Réception 0,1-56 MHz, 76-108 MHz, 118-164 MHz, 420-470 MHz. Tous modes + Packet 1200/9600 bds. Synthétiseur digital direct (DDS) au pas de 10 Hz. Filtre bande passante, réducteur de bruit, notch automatique, equaliseur micro avec module DSP-2. Commandes ergonomiques des fonctions et bouton d'accord de 43 mm de diamètre. Shift IF. Noise blanker IF. Optimisation du point d'interception (IPO). AGC ajustable. Clarifier ajustable et mode "split". Commande de gain HF VOX. Manipulateur incorporé avec mémoire 3 messages et mode balise. Encodeur/décodeur CTCSS et DCS (squelch codé digital). Shift répéteur automatique (ARS). Fonction mémorisation automatique "Smart-Search". Analyseur de spectre. ARTS. Commande de l'antenne optionnelle ATAS-120. 200 mémoires multifonctions (10 banques de 20 mémoires). Mémoire prioritaire pour chaque bande. 2 x 10 mémoires de limite. Filtres mécaniques Collins en option. Grand afficheur avec réglage de couleur. Affichage tension d'alimentation. Scanning multifonctions et double veille. Coupeur automatique d'émission (TOT). Fonction arrêt automatique (APO). 2 connecteurs antenne. Connecteurs Packet et Cat-System. En option, kit déport face avant, coupleur automatique d'antenne externe. Alimentation 13,8 Vdc; 22 A. Dimensions: 233 x 155 x 52 mm. Poids: 2,1 kg.

• Livré avec micro MH-31-A8J et berceau mobile MMB-82.

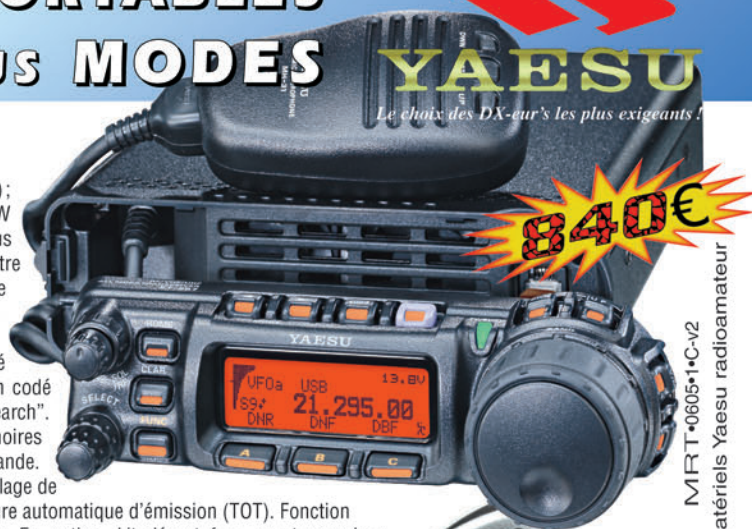

MRT-0605-1-C-V2

## FT-817ND

Emetteur/récepteur portable HF/50/144/430 MHz tous modes + AFSK/Packet. Réception bandes amateur et bande aviation civile. Double VFO. Synthétiseur au pas de 10 Hz (CW/SSB) et 100 Hz (AM/FM). Puissance 5 W SSB/CW/FM sous 13,8 Vdc externe, 1,5 W porteuse AM (2,5 W programmable jusqu'à 5 W avec alimentation par batteries 9,6 Vdc Cad-Ni ou 8 piles AA). Packet 1200 et 9600 bauds. CTCSS et DCS incorporés. Shift relais automatique. 200 mémoires + canaux personnels et limites de bande. Afficheur LCD bicolore bleu/ambre. Générateur CW. VOX. Fonction analyseur de spectre. Fonction "Smart-Search". Système ARTS: Test de faisabilité de liaison (portée) entre deux TX compatibles ARTS. Programmable avec interface CAT-System et clonable. Prise antenne BNC en face avant et SO-239 en face arrière. Dimensions: 135 x 38 x 165 mm. Poids: 0,9 kg sans batterie.



CTCSS/DCS. ARTS. Fonction mémorisation automatique "Smart-Search". Analyseur de spectre. Sortie pour transverter. Mode balise automatique. Shift répéteur automatique (ARS). Alimentation secteur, 13,8 Vdc ou option batterie Ni-Mh. Dimensions: 200 x 80 x 262 mm.



## FT-897D

Emetteur/récepteur HF/50/144/430 MHz fixe ou portable. Sortie 100 W (HF/50 MHz); 50 W (144 MHz); 20 W (430 MHz) avec alimentation secteur ou 13,8 Vdc ou 20 W toutes bandes avec alimentation par batterie. Tous modes. 200 mémoires. DSP. Optimisation du point d'interception. Manipulateur incorporé avec mémoire 3 messages. Codeur/décodeur

## FT-847

Emetteur/récepteur super compact (260 x 86 x 270 mm) couvrant toutes les bandes amateurs. Emission 100 W bandes HF, 10 W bande 50 MHz, 50 W bandes 144 et 430 MHz. Tous modes, cross-band/full duplex, trafic satellite avec tracking normal/inverse. Packet 1200/9600 bds. Pas d'accord fin de

0,1 Hz. Filtre bande passante DSP. Réducteur de bruit DSP. Notch automatique DSP. Filtres mécaniques Collins en option. Jog-shuttle, commande séparée du VFO secondaire pour le trafic «split» et satellite. Cat-System. Encodeur/décodeur CTCSS et DCS. Entrée directe des fréquences par clavier. 4 connecteurs d'antennes. En option, synthétiseur de voix et coupleur automatique d'antenne externe. Alimentation 13,8 Vdc, 22 A. Dimensions: 260 x 86 x 270 mm. Poids: 7 kg.

# STATIONS HF FIXES



MARK-V FT-1000MP



MARK-V FIELD



## GENERALE ELECTRONIQUE SERVICES

205, rue de l'Industrie - Zone Industrielle - B.P. 46 - 77542 SAVIGNY-LE-TEMPLE Cedex  
Tél.: 01.64.41.78.88 - Ligne directe Commercial OM: 01.64.10.73.88 - Fax: 01.60.63.24.85  
VoIP-H.323: 80.13.8.11 - <http://www.ges.fr> - e-mail: info@ges.fr

G.E.S. - MAGASIN DE PARIS: 212, avenue Daumesnil - 75012 PARIS - TEL.: 01.43.41.23.15 - FAX: 01.43.45.40.04  
G.E.S. OUEST: 1 rue du Coin, 49300 Cholet, tél.: 02.41.75.91.37 G.E.S. COTE D'AZUR: 454 rue Jean Monet - B.P. 87 - 06212 Mandelieu Cedex, tél.: 04.93.49.35.00 G.E.S. LYON: 22 rue Tronchet, 69006 Lyon, tél.: 04.78.93.99.55  
G.E.S. NORD: 9 rue de l'Alouette, 62690 Estrée-Cauchy, tél.: 03.21.48.09.30

Prix revendeurs et exportation. Garantie et service après-vente assurés par nos soins. Vente directe ou par correspondance aux particuliers et aux revendeurs. Nos prix peuvent varier sans préavis en fonction des cours monétaires internationaux. Les spécifications techniques peuvent être modifiées sans préavis des constructeurs.